

花咲く海のまち・上関

広報 **かみのせき**

2026

5

May

No.812

入学おめでとう！
— 上関小学校入学式 —

令和7年度「ふるさと納税」の収受状況をお知らせします

令和7年度のふるさと納税（寄附金）も、多くのあたたかいご寄附や応援メッセージをいただきました。皆さまの「かみのせき」を応援する気持ちに感謝し、下記の事業をはじめ、魅力あふれるまちづくりのために活用させていただきます。

誠にありがとうございました。今後とも応援よろしく申し上げます。



上関町ふるさと納税収受状況

- ふるさと納税をいただいた件数 642件
- ふるさと納税の収受金額 23,682,000円
- ふるさと納税の用途と充当事業（一部抜粋）

	用途	事業名	事業内容
(1)	高齢者を敬う福祉・医療に関する事業	上関海峡温泉高齢者等利用料助成事業	町内在住の満65歳以上または心身障がい者の方が300円で入浴できるようにしました。
		おげんき喫茶支援事業	高齢者の閉じこもりや孤立を防ぐとともに、いきいきと地域で暮らし、お互いを支え合うことを目的に、高齢者の憩いの場を確保しました。
(2)	次世代を担う子どもを支援する事業	保育料無料事業	町内在住で町内の保育所を利用する3歳未満児の保育料を無償化しました。
(3)	スポーツ・文化を振興する事業	生涯学習講座（公民館講座）事業	郷土芸術文化の向上発展を図り、各種展示会、公民館まつりを開催しました。
(4)	その他、町長が必要と認める事業	観光地美化事業	町内観光スポットの美化清掃や花壇の整備等を行い、観光客の誘致や観光産業の振興を図りました。
		道路維持整備事業	各地区を結ぶ町道の維持整備を進め、生活環境の整備および流通・交流などを促進しました。

上関町へいただいた応援メッセージ

※皆さまからの応援メッセージの一部をご紹介します。

- ・色々大変だと思いますが、頑張ってください！
- ・来年も"花咲く海の町"に遊びに行きます。
- ・今年も3月に上関に訪問できました。城山歴史公園の河津桜のピンクとスイセンの黄色、海の青のコントラストが見事でした。
- ・自然豊かな環境、次世代の子供たちに残してください。
- ・魅力ある素敵な町になるよう頑張ってください。

町外にお住まいのご親族、知人の皆さまに、ぜひ「上関町ふるさと納税」をご紹介します。役場よりパンフレットをお渡しすることもできますので、役場窓口にてお声がけください。詳しくは、町のホームページにも掲載しています。(https://www.town.kaminoseki.lg.jp/)



ふるさと納税返礼品提供事業者を募集!

企画財政課
企画調整係
☎0820-62-0316

ふるさと納税の推進、地元特産品のPR、地域産業の活性化など、これらの相乗効果を目的に寄附者にお礼の品として贈呈する商品やサービスを提供する事業者「提供事業者」を募集します。

※返礼品の代金および送料は全て町が負担します。

●提供事業者の要件

次の要件にすべて適合するものとします。

- ・原則、上関町内に事業所がある法人、団体または個人事業者であること（ただし、町長が特に認める場合を除く）。
- ・町税等の滞納がないこと。
- ・各法規等に沿った生産・製造・サービスの提供を行っていること。
- ・代表者等が「暴力団員による不当な行為の防止等に関する法律」に掲げる暴力団の構成員等でないこと。

●返礼品の要件

次の要件にすべて適合するものとします。

- ・上関町のPRにつながる商品で、原則、町内で生産、製造、加工、販売、体験等のサービスがされているものであること。
- ・品質および数量の面において、安定供給が見込めるものであること。ただし、期間限定・数量限定で供給可能なものは取り扱いを可とする。
- ・食品衛生法、商標法、特許法、著作権法、不正競争防止法など、関係法令を遵守し、違反していない返礼品であること。
- ・飲食物の場合は、寄附者に返礼品が到着後、適切な賞味期限が保証されるものであること。

●提供事業者のメリット

- ・上関町のホームページやチラシ、ふるさと納税ポータルサイト「ふるさとチョイス」、「さとふる」、「楽天ふるさと納税」などに商品の画像、商品名、企業名などが掲載される。
- ・寄附者への返礼品発送時におけるパンフレットの同封により、PRが可能。ただし、提供事業者によるパンフレットの送付は、返礼品発送時の同封のみに限る。

●募集期間

随時受付しています。ご協力いただける方、ご関心のある方はお気軽にご連絡をお願いします。

人材育成事業を活用した事業の紹介

☎ 企画財政課
企画調整係
☎0820-62-0316

昨年度は、3事業の申請がありましたので、その内容を紹介します。

赤ウニ養殖に係る先進地視察

- 実施期間 令和7年6月17日～令和7年6月18日
- 実施地 長崎県壱岐市(壱岐栽培センター)
福岡県福岡市(福岡海洋技術センター)
- 対象者 山口県漁業協同組合室津支店

今回の視察で赤ウニ養殖の難しさを理解しました。上関町の豊かな海を守りつつ、赤ウニを丁寧に育てることで、他市町に負けないような特産品を作れるよう頑張っていきます。



第59回全国道場少年剣道大会

- 実施期間 令和7年7月30日
- 開催地 日本武道館
- 対象者 濱田 光樹さん

全国大会に出場することができ、嬉しい気持ちと、自信にもつながる経験となりました。来年も必ずこの大会に出場できるよう、これからも稽古していきたいと思えます。



IBKO第16回全日本空手道選手権大会

- 実施期間 令和7年11月1日
- 開催地 国立代々木競技場 第二体育館
- 対象者 藤本 雷亜さん

日頃体験できないような大きな大会に出場し、広い心と視野をもって同じ目的を持つ選手とふれあい、刺激を受けることで、競争や技術が高まりました。



上関町移住・定住支援事業のご案内

企画財政課
企画調整係
☎0820-62-0316

この事業は、上関町への移住・定住促進と、地域の人材不足、少子化の解消を図るために実施する、様々な支援策を盛り込んだ事業群で、令和7年度からスタートしています。



詳細は
こちら!

移住応援給付金

転入の日から1年以内、かつ就業要件等条件を満たした方を対象に、単身での移住は30万円、世帯での移住は50万円、18歳未満の子どもが帯同する場合は1人につき50万円加算し、1世帯最大150万円を支給するものです。

Uターン者持家等改修補助金

転入の日から1年以内のUターン者が、定住する目的で、本人、父母(義父母)、祖父母(義祖父母)が所有する家屋を改修する際、必要経費の1/2以内、上限50万円を支給するものです。**申請は9月30日まで**で、改修は年度内に完了する必要があります。

【拡】新築戸建住宅取得補助金

登記の日から1年以内の新築戸建住宅の建築費、購入費、土地代、宅地造成費を補助対象に、基本額として上限150万円を支給するものです。申請者または同居の配偶者が40歳以下であることが条件です。さらに、上関町マッチングイベントで成婚された方には基本額に50万円を加算します。

【拡】新婚生活応援補助金

婚姻日から1年以内の夫婦を対象に、住居費(購入・賃貸)、引越費用、リフォーム費用に対し、夫婦の一方の婚姻日における年齢が30歳以下であれば基本額として上限60万円、31歳以上40歳以下であれば基本額として上限30万円を支給するものです(41歳以上は対象外)。さらに、上関町マッチングイベントで成婚された方には基本額に10万円を加算します。

おためし移住宿泊補助金

町外に居住する方が、移住の下調べや準備のために上関町に訪問し、町内の宿泊施設を利用した際の経費の1/2、1人上限3万円を支給するものです(2泊～7泊まで、同行者含め最大6名まで)。上関町公式LINEから申請・報告が可能で、窓口来庁や郵送が不要となります。

奨学金返還支援事業補助金

奨学金を利用して大学等を卒業し、毎年10月1日を基準に町内に住所を有する方を対象に、申請年度中に返還した、あるいは返還予定額に対し上限20万円を支給するもので、申請時から最大5年間補助を受けることができます。

【新】ファミリーカー購入補助金

同世帯に未成年の子どもが3人以上居住する世帯で、6人乗り以上の車を購入する際に、基本額として50万円を補助します。さらに、上関町マッチングイベントで成婚された方には基本額に10万円を加算します(申請から5年以上居住が条件)。

【新】結婚祝金

町内に居住し、上関町に婚姻届を提出した夫婦に対し、基本額として10万円の祝金を贈呈します。さらに上関町マッチングイベントで成婚された方には基本額に10万円を加算します(申請から5年以上居住が条件)。

【新】就職祝金

町内に5年以上居住する世帯の子で、中学、高校、専門学校、短期大学、大学、大学院等を卒業後、1年以内に、町内に住所を有しながら新規就職する若者に、40万円の祝金を贈呈します。就職先は町内外を問いませんが、正規雇用である必要があります(世帯・本人共に申請から5年以上居住が条件)。

マッチングイベント事業

町内外に住む若者の出会いの場の創出と結婚支援を目的に、幅広く参加者を募集します。本イベントで成婚された方に対しては、移住・定住支援事業の内、対象の補助金額へ加算があります。

【新】チャイルドシート購入補助金

子どものいる世帯を対象に、チャイルドシートの購入費の1/2(上限1万5千円)を助成し、安全な移動を応援します。

【新】出産祝金

出産・子育てにかかる経済的負担を軽減するため、妊婦のための支援給付金(国事業)を10万円支給し、第3子以降には20万円を加算した計30万円を贈呈します(申請から5年以上居住が条件)。

【拡】入学祝金

町内に居住する世帯で、小学校・中学校・高等学校入学時に各3万円、第3子以降に対し20万円を贈呈します(申請から5年以上居住が条件)。

【新】令和8年度より新規スタートした事業

【拡】令和8年度より拡充した事業

防災気象情報が新しくなります

☎ 総務課
総務係

☎0820-62-0311

近年、豪雨や台風等による災害が増加しており、気象庁では避難の判断がしやすいよう、「警戒レベル」を用いた新しい防災気象情報に令和8年5月29日(金)から変わります。

	河川氾濫 1級河川などの 大川川の氾濫	大雨 低地の浸水や 大川川以外の氾濫	土砂災害 急傾斜地のがけ崩れや 土石流	高潮 海水面の上昇や 波の打上げによる浸水	(警戒レベルごとの) 住民が とるべき行動
警戒レベル 5相当	レベル5 氾濫特別警報	レベル5 大雨特別警報	レベル5 土砂災害特別警報	レベル5 高潮特別警報	命の危険 直ちに安全確保!
----- <警戒レベル4までに危険な場所から かならず避難! > -----					
警戒レベル 4相当	レベル4 氾濫危険警報	レベル4 大雨危険警報	レベル4 土砂災害危険警報	レベル4 高潮危険警報	危険な場所から全員避難
警戒レベル 3相当	レベル3 氾濫警報	レベル3 大雨警報	レベル3 土砂災害警報	レベル3 高潮警報	避難に時間を要する人は早めに避難、避難の準備など
警戒レベル 2	レベル2 氾濫注意報	レベル2 大雨注意報	レベル2 土砂災害注意報	レベル2 高潮注意報	避難行動を確認(避難場所や避難ルート、避難のタイミングなど)
警戒レベル 1	早期注意情報				災害への心構えを高める



線状降水帯の発生などは「気象防災速報」として発表します



警報・注意報の情報名に【レベル】が付記されます



「警戒レベル4相当」の情報は「危険警報」として発表されます

このあとどうなる?をチェックしよう

警報等の情報が発表された際には、危険度を地図上に示したキキクルや、今後の危険度の推移を示した時系列情報(明日までの警報等の見通し)などを、気象庁ホームページで確認してください。



キキクル 検索

▼キキクル画面イメージ 10分ごとに更新される



▼時系列情報(明日までの警報等の見通し)

		2026年00月00日11時00分発表											
		2026						2025					
00市	00市	02:15	05:15	08:15	11:15	14:15	17:15	20:15	23:15	02:15	05:15	08:15	11:15
1時間最大雨量...	...	10	30	50	50	30	20	10					
24時間最大雨量...	...	200											
大雨	...												
土砂災害	...												
高潮	...	0.5	0.5	0.5	1.0	1.0	1.0	1.5	2.0	1.5	1.0	0.5	

上関町職員採用試験 第二次募集(令和8年10月1日採用)

☎ 総務課
総務係

☎0820-62-0311

■試験職種・受験資格・採用予定人数

試験職種	受験資格	採用予定人数
一般行政職	平成3年4月2日以降に生まれた方で、 高校卒業程度または大学卒業程度	若干名
社会人経験者等 土木・建築技術職	昭和56年4月2日以降に生まれた方で、 高校卒業程度または大学卒業程度	
社会福祉士	平成3年4月2日以降に生まれた方で、 資格を有する方	
管理栄養士	昭和56年4月2日以降に生まれた方で、 資格を有する方	
保健師		

■試験日・試験方法

試験職種	一次試験		二次試験	
	試験日	試験方法	試験日	試験方法
一般行政職	令和8年 7月12日(日)	・教養試験 ・適性検査	令和8年 8月2日(日) (予定)	・口述試験 ・作文
社会人経験者等 土木・建築技術職				
社会福祉士		・適性検査		
管理栄養士				
保健師				

※試験の初級・上級の振り分けは、受験申込書の学歴欄および成績証明書に応じて行います。

■受験申込手続(原則電子申請サービス)

町ホームページから上関町電子申請サービスをご利用いただくと受験申込が可能となります。詳しくはQRコードにてアクセスしてください。

やむを得ず、持参による提出または郵送により受験申込をされる方は、役場備え付けまたは町ホームページからダウンロードした受験申込書及びエントリーシート、宣誓書に必要事項を記入し、成績証明書(原本に限る)、社会福祉士は登録証の写し、管理栄養士、保健師は免許証の写し、返信用の受験票送付用封筒(長形3号、110円切手貼付)に宛名を記入したものを添えて、役場総務課へ提出してください。



[注意事項]

- 成績証明書が学校の文書保存期間等の関係で発行できない場合は、当該学校がその旨を証明した文書をもって成績証明書に代えることができます。
- 電子申請サービスにて受験申込をされる方は、成績証明書を第一次試験受験の際にご持参のうえ、ご提出ください。
- 郵送にて受験申込をされる方は、封筒の表に「受験申込書在中」と朱書きし、簡易書留で送付してください。

◎ 職員採用試験には、町民のみなさまの貴重な税金が使われています。

試験を申し込まれる方は、必ず受験されるようお願いいたします。

申し込みはいずれかの試験区分に限るものとし、今年度中に実施する町職員採用試験に重複して申し込むことは出来ません。

■申込締切日

令和8年6月12日(金) 17時15分まで

※郵送の場合は、消印有効

■申込先

〒742-1402

山口県熊毛郡上関町大字長島448番地

上関町役場 総務課 総務係

■問い合わせ先

総務課 総務係 ☎0820-62-0311

狩猟免許試験

☎ 産業観光課
農林水産係
☎0820-62-0360

鳥獣の保護および狩猟の適正化に関する法律に基づき狩猟免許試験を実施します。

■ 狩猟免許試験日

日時	場所	申込期限
7月19日(日)9時～16時	柳井市文化福祉会館	7月 8日(水)17時
8月30日(日)9時～16時	ゆめプラザ熊毛	8月19日(水)17時

※試験の前日に、同会場で(一社)山口県猟友会主催による狩猟免許講習会が開催されます。
(初心者:6,500円 猟友会会員:4,000円)

■ 狩猟免許申請手数料

- (1)新規受験者 5,200円
- (2)既に免許を所持しており、さらに他の免許を受験する者 3,900円

■ 申請書の受付

岩国農林水産事務所もしくは最寄りの農林水産事務所に申請書を期限までに提出して下さい。
(郵送の場合は、受けようとする試験日の申込期限までの消印のあるものが有効です)
申請書は農林水産事務所で配布しているほか、県のホームページからもダウンロードできます。



県ホームページ

狩猟免許取得等の経費助成

第一種銃猟免許および、わな猟免許の取得経費の助成を行っています。

■ 助成の条件等

区分	第一種銃猟免許	わな猟免許
助成の条件	新規に第一種銃猟免許を取得し、銃の所持許可を受け、山口県猟友会に加入した上で、第一種銃猟の狩猟者登録を令和9年3月31日までに受けること ※令和9年3月31日までに銃の所持許可を受けられなかった者は令和10年3月31日までに狩猟者登録を受けた場合も対象	新規にわな猟免許を取得し、山口県猟友会に加入した上で、わな猟の狩猟者登録を令和8年12月31日までに受けること。
助成金額	53,000円	15,000円

防除柵の設置費用補助

☎ 産業観光課
農林水産係
☎0820-62-0360

有害獣(シノシシなど)による農作物の被害を防止するため、侵入防除柵などの設置費用補助を行っています。

- 【補助対象者】 町内で耕作している者(家庭菜園も含む)
- 【防護柵等の種類】 電気柵、金網柵、ワイヤーメッシュ、フェンス、くくりわな等
- 【補助金の額】 原材料費の2分の1以内(1戸あたりの限度額3万円、送料等は除外)

狩猟者捕獲資材高騰対策補助金

☎ 産業観光課
農林水産係
☎0820-62-0360

物価高騰の影響により有害鳥獣の捕獲に必要な資材等が高騰していることから、狩猟者の経済的負担を軽減し、捕獲活動の継続および農作物被害の低減を図るため、国の重点支援地方交付金を活用し、補助金を交付します。

■対象者および補助金交付額

対象者	交付額
令和8年2月1日(基準日)現在、山口県狩猟者登録を行った者で、令和7年2月1日～令和8年1月31日の期間内に上関町内で狩猟捕獲実績のある者。	20,000円
令和8年2月1日(基準日)現在、山口県狩猟者登録を行った者で、令和7年2月1日～令和8年1月31日の期間内に上関町内で狩猟捕獲実績がない者。	10,000円
令和8年2月1日～令和8年10月31日の間に新規に狩猟免許を取得した者で、山口県狩猟者登録を行った者。	10,000円

■申請方法

対象者には6月上旬より申請書を順次送付しますので、必要事項を記入し、産業観光課農林水産係まで提出してください。

■提出期限

令和8年12月28日(月)

柳井地域広域水道企業団職員の募集(令和9年4月1日採用)

試験職種	採用予定人数	受験資格
水道技術職 (大学卒業程度)	若 干 名	平成4年4月2日以降に生まれた方で、次のいずれかに該当する者 ア 学校教育法に規定する大学(企業団がこれと同等と認めるものを含む。)を卒業した者または令和9年3月31日までに卒業見込みの者 イ 学校教育法に規定する高等専門学校もしくは短期大学を卒業した者または令和9年3月31日までに卒業見込みの者または企業団がこれと同等の資格があると認める者

■試験日・試験方法

- 一次試験 8月2日(日)
午前10時～11時45分
職務基礎力試験
- 二次試験 9月中旬予定
作文試験、面接試験

■申込受付期間

6月1日(月)～7月2日(木)
(平日の午後5時15分まで)

■受験申込書請求・問合せ先

柳井地域広域水道企業団総務課
(Tel 0820-25-0255)

〒742-0031 柳井市南町一丁目10番2号

※受験申込書は企業団のホームページでも印刷できます。
(<https://yanaikousui.jp>)



■試験場所

柳井市役所(柳井市南町一丁目10番2号)

■広報かみのせき 4月号訂正

P2の「令和8年度町の予算と事業」の「入学祝金」について
(誤)「20万円を加算」 → (正)「20万円を進呈」
お詫びして訂正いたします。

令和7年度 下半期の財政状況

企画財政課
財政係
☎0820-62-0316

上関町財政公表条例の規定に基づき、年2回財政状況を公表しています。今回は、令和8年3月31日現在の予算の使用の状況、財産・公債および一時借入金の現在高をお知らせします。

なお、5月末日まで現金の収入・支出の手続きを行うので、これらが決算額ではありません。

●一般会計

(単位:円、%)

歳入	予算現額	収入済額	収入率	歳出	予算現額	支出済額	支出率
町 税	200,423,000	207,817,821	103.7	議 会 費	57,684,000	56,318,472	97.6
地方譲与税・交付金	84,642,000	98,859,000	116.8	総 務 費	924,648,704	586,833,452	63.5
地 方 交 付 税	1,894,270,000	1,927,650,000	101.8	民 生 費	677,467,000	483,144,528	71.3
使用料及び手数料	39,339,000	35,058,775	89.1	衛 生 費	344,749,000	280,593,125	81.4
国 庫 支 出 金	464,249,000	270,629,273	58.3	農林水産業費	146,175,000	102,223,103	69.9
県 支 出 金	201,007,000	173,075,309	86.1	商 工 費	323,813,000	298,583,833	92.2
繰 入 金	245,224,000	89,959,526	36.7	土 木 費	344,808,000	284,181,656	82.4
繰 越 金	182,518,704	182,519,358	100.0	消 防 費	117,343,000	99,817,617	85.1
諸 収 入	158,409,000	40,544,870	25.6	教 育 費	292,944,000	240,717,452	82.2
町 債	236,100,000	52,500,000	22.2	公 債 費	467,527,000	466,437,807	99.8
そ の 他	42,337,000	36,665,644	86.6	そ の 他	51,360,000	14,000	0.0
計	3,748,518,704	3,115,279,576	83.1	計	3,748,518,704	2,898,865,045	77.3

●特別会計

(単位:円、%)

会計名	予算現額	収入済額	収入率	支出済額	支出率
国民健康保険事業	499,462,000	348,548,963	69.8	385,353,648	77.2
後期高齢者医療	88,154,000	79,047,329	89.7	73,230,307	83.1
介護保険(保険事業勘定)	632,760,000	459,915,625	72.7	509,047,498	80.4
介護保険(介護サービス事業勘定)	2,000,000	1,546,380	77.3	765,596	38.3
診療所事業	153,084,000	59,230,027	38.7	124,622,078	81.4
農業集落排水事業	12,741,000	1,997,916	15.7	9,974,504	78.3
漁業集落排水事業	19,646,000	1,680,266	8.6	17,877,876	91.0
航運事業	42,140,000	34,409,416	81.7	38,461,113	91.3
風力発電事業	249,323,000	222,539,362	89.3	230,592,549	92.5
用地取得事業	20,000,000	0	0.0	0	0.0
計	1,719,310,000	1,208,915,284	70.3	1,389,925,169	80.8

●基金の現在高

(単位:円)

会計名	現在高
一般会計	3,003,918,515
国民健康保険事業	135,613,882
介護保険(保険事業勘定)	93,414,141
風力発電事業	150,629,505
計	3,383,576,043

●町債および一時借入金の現在高

(単位:円)

会計名	現在高
一般会計	3,097,271,832
農業集落排水事業	2,899,896
漁業集落排水事業	38,869,644
風力発電事業	608,200,000
計	3,747,241,372
一時借入金	400,000,000

たばこから健康を守ろう

～5月31日～6月6日は「禁煙週間」です～

健康コーナー

☎ 保健福祉課 健康増進係
☎ 0820-62-0324

●禁煙すると良いこと

長い間、たばこを吸っていても、禁煙するのに遅すぎることはありません。禁煙は病気の有無を問わず、健康改善の効果が期待できるので、病気を持った方が禁煙することも大切です。また、喫煙者本人だけでなく、受動喫煙による、周囲の人への影響を防ぐこともできます。

「禁煙による健康への効果は最後の1本をやめた直後から!」

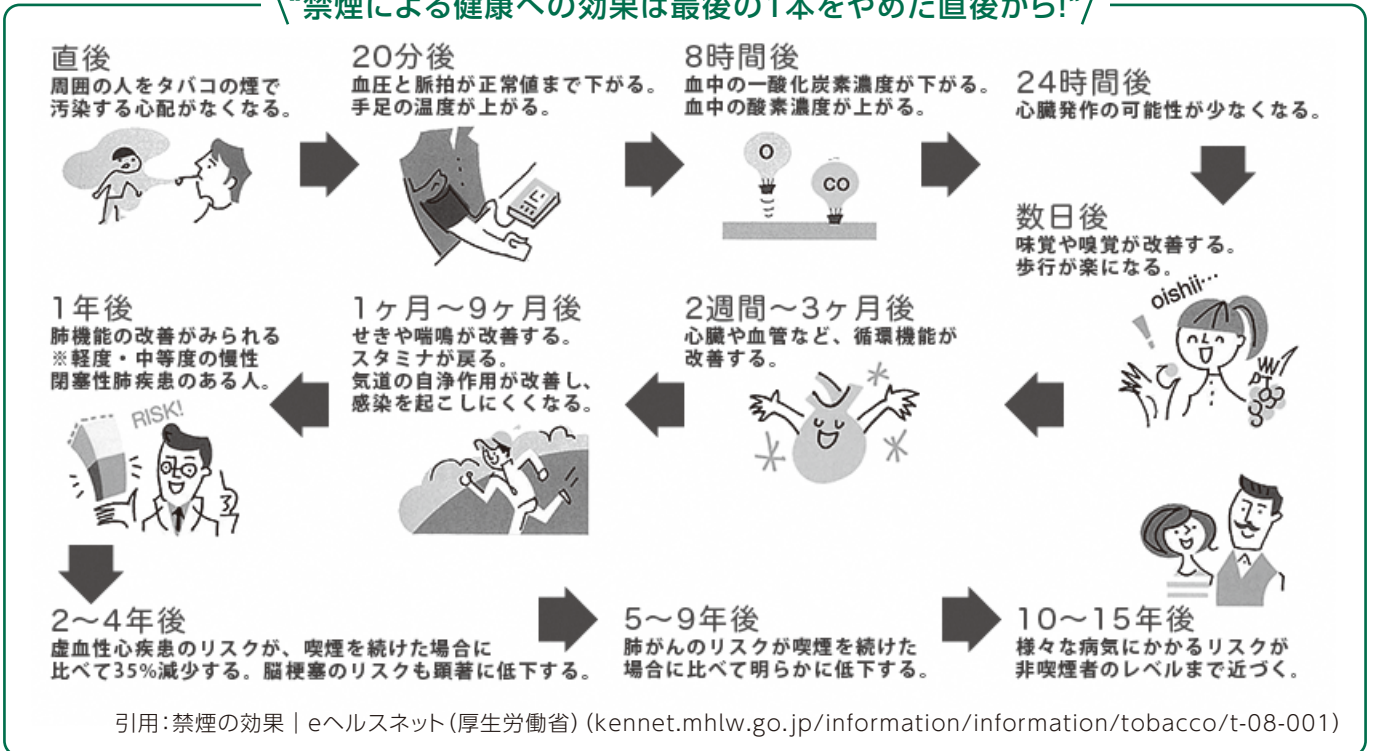

●COPD(慢性閉塞性肺疾患)をご存じですか?

上関町は県内でも喫煙率が高い町で、男女とも、COPDで亡くなる方が県平均より高い状況です。COPDは、タバコの煙を主とする有害物質を日常的に吸い込むことによって肺に慢性的な炎症が起こり、気管支が狭くなって呼吸がうまくできなくなる進行性の病気です。

咳・たん・息切れの症状がみられ、ゆっくりと呼吸障害が進行し、重症化すると、少し動くだけでも息切れしてしまい、酸素吸入が必要になるなど、生活に大きく影響します。

原因の90%以上はタバコと関係があると言われており、予防にも治療にも、とにかく禁煙です!

咳やたんが長引く、階段や坂道で息切れがするなどの症状がある場合は早めにかかりつけ医等にご相談ください。

●今年も始まります!

チャレンジ期間: 令和8年12月31日(木)まで

健康ポイントを集めて 健康になれる! 賞品をゲットできる! “かみのせき 健幸ポイント2026”

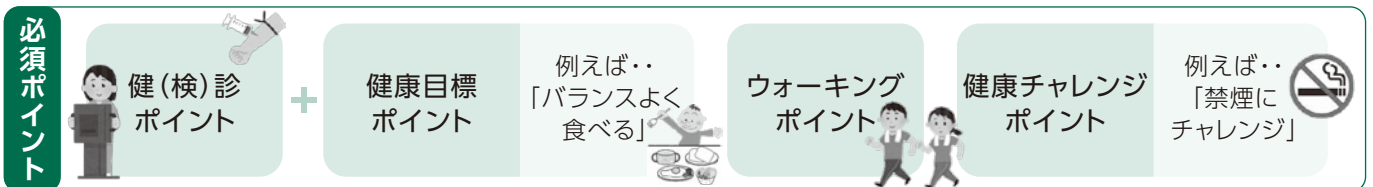

参加方法 個人で参加する

- ①健康ポイントを集めよう
- ②素敵な商品をゲットしよう
ポイント合計50ポイント以上で道の駅「上関海峡」の商品券2千円分

抽選で25名

グループで参加する

- ①健康ポイントを集めよう
- ②素敵な商品をゲットしよう 合計200ポイント以上で
A 瀬里家お食事券(5千円分) B 西山精肉店のお肉5千円分
C 生きクルマエビ(5千円分) (希望商品を選んで応募)

抽選で15組

保健福祉課・最寄りの支所・公共機関等に置いている、健幸ポイントシートに必要事項を記入の上、提出してください。(提出期限: 令和9年1月8日(金))

上関町国民健康保険ご加入の皆さんへ 令和8年度の特典健診がはじまります

☎ 保健福祉課
健康増進係
☎0820-62-0324

生活習慣病は自覚症状がほとんどなく、普段の生活の中で気づくのが困難です。健診は、1年に1回のからだのメンテナンスです。脳卒中や心筋梗塞など発症しないように、定期的に健診を受け、自分の健康状態を確認しましょう。

通院中の方も主治医にご相談のうえ、ぜひ受診してください。

今年度から個別健診は
柳井医師会の医療機関での
受診が可能になります!!

本来1万円以上かかる
健診費用の自己負担が
無料



受診の流れ

① 予約する	② 受診する	③ 健診結果受け取り	④ 生活習慣の振り返り
<p>集団健診 意向調査にて集団健診を希望された方には、別途ご案内いたします。</p> <p>個別健診 必ず事前に予約をしてください。</p>	<p>持ち物</p> <ul style="list-style-type: none"> ・ 受診券(もえぎ色) ・ マイナ保険証 または資格確認書 ・ 質問票 	<p>約1か月後に 結果が届きます。</p>	<p>結果をもとに、保健師の個別相談やご自身の生活に応じた健康支援もご利用ください。</p> <p>結果について、ご不明な点等あればお気軽に保健福祉課健康増進係にご相談ください。</p>

詳細は、5月中旬以降に個別通知を予定している令和8年度特定健診のご案内またはQRコードから町のホームページをご確認ください。



緊急通報システム事業

☎ 保健福祉課
社会福祉係
☎0820-62-0184

町では、ひとり暮らし高齢者等に対し、緊急通報システムを貸与し、急病や災害等の緊急時に迅速かつ適切な対応を図るとともに、安否確認および各種相談等を行っています。

町が貸与する緊急通報システムは、周南マリコム株式会社の「さすがの早助(サスケ)」になります。

■対象者

65歳以上のひとり暮らし高齢者等

■利用料

月額300円

■サービス内容

緊急通報受信専門のコールセンターとして、看護師を含む専門のオペレーターが24時間365日体制で対応します。「緊急時の救急車要請」「協力員や家族への連絡」等、迅速かつ適切に対応をします。生活支援として「看護師による健康相談」「タクシー・食料品の手配」「水道・電気関係の修理依頼」「介護事業所への連絡」等きめ細やかな生活をサポートします。また、定期的な安否確認の実施、関係各所、家族への連絡業務を行います。

■利用を希望される方

申請書の提出および民生委員の意見が必要となります。保健福祉課へお問い合わせください。



新規文化サークルのご案内

☎ 上関町文化活動連絡協議会
(上関町中央公民館)
☎0820-62-0069

興味のある方や加入希望者は、直接各サークルの代表者か上記問い合わせ先までご連絡ください。

●上関町中央公民館(総合文化センター内)

サークル名	活動日時	講師	代表者・連絡先
ひだまりクラフト (手芸)	第3水曜日 13時00分～16時00分 ※5月20日より活動開始	脇村 幸子	新藤 玲華 ☎080-3876-9449

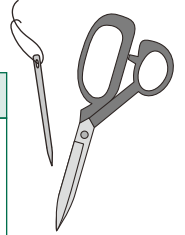

代表者のコメント「初心者の方も大歓迎です!みなさんで楽しくクラフトしませんか?お気軽にお問い合わせください♪」

柳井圏域手話奉仕員養成講座 (入門課程)

☎ 保健福祉課
社会福祉係
☎0820-62-0184

聴覚障がい者等の生活および福祉制度等への理解と知識を深め、手話で日常生活を行うために必要な技術を習得する講座の受講生を募集します。

■開催日(全回土曜日・全12回)

6月	13日
7月	4日・11日・25日
8月	8日・22日
9月	5日・26日
10月	3日・17日・31日
11月	7日

- 時間 原則9時30分～12時40分
- 場所 柳井市文化福祉会館
- 定員 25名程度
- 受講資格 来年度基礎課程(約36時間)の受講が可能な人
※本年度は入門課程(約36時間)のみの開催となり、2年間で全課程修了となります。
- 受講料 無料。ただしテキスト代別途要。
- 申込締切 5月22日(金)まで
※天候等の状況により、延期または中止となる場合があります。

ねんきん

国民年金保険料は
納付期限までに納めましょう

令和8年4月分から令和9年3月分までの国民年金第3号被保険者および任意加入被保険者の保険料は、月額1万7千920円です。保険料は、日本年金機構から送られる納付書により、金融機関・郵便局・コンビニで納めることができます。また、クレジットカードによる納付や、インターネット等を利用しての納付、そして便利でお得な口座振替もあります。

日本年金機構では、国民年金保険料を納付期限までに納めていただけない方に対して、電話・書面・面談により早期に納めていただくよう案内を行っております。未納のまま放置されると、納付を督促する文書(督促状)を送付し、指定された期限までに納付が無い場合は、延滞金を課すだけでなく、※納付義務のある方の財産を差し押さえることがありますので、早めの納付をお願いいたします。

経済的な理由で保険料の納付が困難な場合は、保険料の納付が免除される制度や猶予される制度がありますので、町役場の国民年金窓口へご相談するようお願いいたします。

※納付義務者は被保険者本人、連帯して納付する義務を負う配偶者及び世帯主になります。

「ねんきんダイヤル(0570-005-1195)」
を利用することができます。

固定電話の場合、市内通話料金のみで利用できます。

☎ 住民課 国保年金係
☎0820-62-0877
徳山年金事務所
☎0834-31-2152

二十歳のつどい開催

- 日 時 8月15日(土)10時～
- 会 場 総合文化センター 研修室

■対象となる方

平成18年4月2日～平成19年4月1日までに
生まれた方で

- ①令和8年5月1日現在で町内に住民登録のある方
 - ②上関小学校を卒業された方
 - ③上関中学校を卒業された方
- ※②、③に該当する町外在住者で参加を希望される
方は、電話にて受け付けます。期限:6月17日(水)



昨年度の様子

教育委員会ニュース

■事前調査

対象となる方のうち、5月1日に上関町内に住民票がある方については、6月初旬に出欠の調査票を送付します。6月10日(水)までに調査票が届かない場合は、お問い合わせください。

■案内状の送付

事前調査で出席の連絡をされた方、町外在住者で連絡を頂いた方については、案内状を6月下旬に送付します。案内状が7月8日(水)までに届かない場合は、お問い合わせください。

5月30日(ゴミゼロの日)から6月5日(環境の日)は ゴミ減量・リサイクル推進週間です

住民課
環境係
☎0820-62-0877

1. ペットボトルを減らそう。

自分でお茶を作り、水筒を使うようにすれば経済的。お気に入りのものを見つけ、水筒派になってみませんか。

2. 詰め替え商品を買う。

詰め替え商品はかさばらず、ストックできます。さらに価格が安いことも多く経済的。

3. 電池は充電式のもの。

電池ゴミはリサイクルが難しいうえ、地中に埋めると有害物質が出てしまう厄介なゴミです。充電式の方が長く使えて、ゴミを減らすことになります。

4. 新聞紙や古着を活用しよう。

新聞紙や古着を小さく切ってストックしておくと、揚げ物の時の油切りや、汚れを拭く時などに重宝します。

小型家電をゴミに出すときのお願い

使用済小型家電をゴミとして出していただく際、火災などの原因となります。充電式電池などが、取り外せる場合は取り外し、分別してから出していただくようお願いいたします。

合併浄化槽の設置に補助をします

◎浄化槽の役割

水洗トイレからの汚水や、洗濯や風呂場等からの排水を綺麗な水に浄化して放流することで、河川等の水の汚れを防止する大きな役割を担っています。

◎設置費用の補助について

補助基数には限りがあります。令和9年2月末までに浄化槽を設置される方は、事前にご連絡ください。

※補助対象地域

上関町浄化槽設置整備計画による対象地域
(上関・蒲井・白井田・中の浦・室津)

※補助対象の浄化槽

家庭の専用住宅に設置される10人槽まで(小規模店舗併用住宅は2分の1以上が住居の用に供するもの)

浄化槽の使用者は定期的な保守点検および清掃とは別に年1回の法定検査を受けることが義務付けられています。必ず受けましょう。

町ホームページ



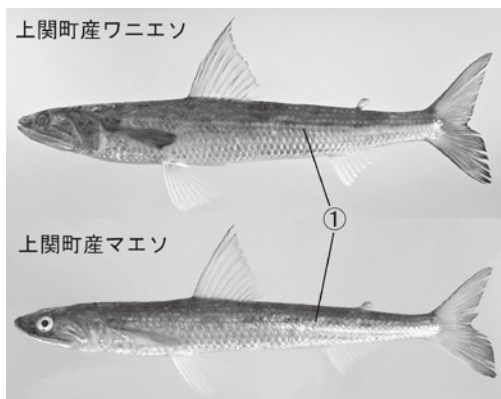

上関さかな図鑑プロジェクト
YouTube

上関町では、日常的に食べられている練り物「てんぷら」。実はこのてんぷらには、魚屋や寿司屋にも並ばない「エソ」という魚が使われています。エソはエソ科魚類の総称であり、上関町ではワニエソとマエソが漁獲されます。両種はよく似ていますが、①側線鱗数がマエソでは46〜50、ワニエソでは53〜56で異なります。エソが一般に流通しない理由は、小骨が多く調理しにくいからです。一方、練り物に加工すれば小骨の問題はなく、さらに味と身質の良さから高級な原料と扱われています。食卓を陰で支えているエソについては是非知り、その味を楽しんでみてください。

(鹿児島大学 古橋龍星)



**実は食べたことがある？
知られざる高級魚「エソ」**

学校だより

上関中学校

入学式

春の光が心地よい4月8日、入学式を行いました。今年は2名の新入生が、少し緊張しながらも、元気に上関中学校の仲間入りをしました。式では「少人数だからこそ、二人が最高の主役になれる」と励ましのことを贈りました。大きな期待を胸に中学校生活が始まります。二人の新しい挑戦を、地域の皆さんも一緒に温かく見守っていただければと思います。



全校オリエンテーション

全校オリエンテーションで、生徒主導の学校づくりがスタートしました。生徒会執行部が、スローガンや生活のきまり、掃除の仕方などをスライドを用いて説明しました。クイズや互いにチェックし合う工夫もあり、皆が楽しく学ぶ時間となりました。先生が教えるのではなく、自分たちの手で学校を作る「生徒が主役」の取組を体現する姿はとても頼もしいものでした。生徒たちのやる気があふれる、素敵な一年の幕開けとなりました。



今年度、上関中学校が力を入れて取り組むこと

少人数の強みを活かし、一人ひとりが「主役」となる教育を推進します。学習面では、一人でじっくり考える場面と仲間と話し合いながら学習を進めていく場面をバランスよく取り入れた授業づくりに取り組みます。あわせて、授業での課題や読書を通して、文章を読み、考えを言葉にする力を育てます。心の面では、小中合同大運動会や學苑祭だけでなく、様々な場面で生徒が自分たちでつくりあげる活動づくりに努めることで、自分に自信がもてる心を育てます。地域清掃や地域行事を企画、運営することでふるさと上関への誇りと愛着を深めます。健康・体力の面では、メディア利用の自己管理ができるように委員会活動や啓発活動に取り組みます。また、体育授業だけでなく、給食の準備時間や昼休みなどに運動する機会を設けて、体力の向上を図ります。このような活動の中で地域の皆さんのお力をお借りする場面もあると思います。ご協力をお願いします。



げんき KIDS

上関相互保育園

「新しいクラスになって、
ドキドキ♡ワクワク♡がいっぱい!!」



地域おこし協力隊

「デニールにおまかせ!」

Vol. 7



「スマホ・パソコン・インターネット相談コーナー」

「スマホで買い物してみたい!」「音楽を聴きながら作業してみたい!」そんな方、ぜひお気軽にどうぞ。

スマホやパソコン、LINEやインターネット検索、アプリの入れ方まで、どんなことでもサポートしています。「今では自分で買い物できるようになった!」という声も増えています。

一方、最近は「詐欺」がかなり増えています。宅配をよそおったメッセージや、「未払いがあります」といった連絡は要注意。見知らぬ携帯番号から電話がかかってきた場合は注意してください。さらに、YouTubeなどでも注意が必要です。「最も危険」「非常事態」など強い言葉で不安をあおり、人を誘導する情報も増えています。

こうした記事や情報は、言いたい結論は決まっています、事実と称して歪曲させた情報を切り取っていることも多く、まったく違う印象を与える場合が多いのです。情報を扱うにはコツがあります。「なんだか不安になる」「これ本当かな?」と思ったら、そのままにせず、ぜひ相談しにいられてください。

相談コーナーでは、使い方だけでなく「この情報、大丈夫?」というご相談も大歓迎です。だまされないためにも、ぜひ気軽にお立ち寄りください。

スマートフォン・パソコン相談

出来るようになること

- * スマートフォン・タブレットの基本
- * 地域情報や天気予報のチェック方法
- * 写真の撮り方や保存方法
- * LINEやビデオ通話の使い方
- * AI、エクセル、ワードの使い方
- * パソコンの使い方

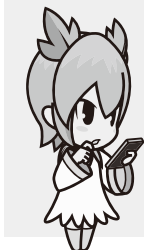

【問い合わせ先】

地域おこし協力隊 石田広海
☎0820-62-0311



まちかどトピックス



》おめでとう。新1年生!~小中学校入学式~



4月8日、上関小学校、祝島小学校、上関中学校で令和8年度入学式が行われました。

当日は晴天に恵まれ、上関小学校に5名、祝島小学校に2名、上関中学校に2名の新入生が入学しました。真新しい制服に身を包んだ児童・生徒たちはちょっと緊張した様子で体育館に入場。

式では、上級生や先生方、保護者や来賓の方から大きな歓迎の拍手と祝福の言葉を受け、新しく始まる学校生活に胸を膨らませている様子でした。



》御汗観音 春の大祭



4月17日に御汗観音で春の大祭が行われ、町内外から約20名の参拝者が訪れました。

拝殿で行われた法要は、玉木住職の「日常に感謝して過ごしましょう」というお話から始まり、その後のお勤めでは参拝者全員でお経を唱えて祈願を行いました。

終了後にはお接待として紅白餅や手作りの松かさ飾りが配られ、参拝者たちは「来年もまた元気で参拝に来たいです」と語っていました。

》交通ルールを守って交通事故をゼロに



4月6日から15日までの期間、春の全国交通安全運動が実施されました。

町では、6日に県漁協上関支店前と郷土史学習館前で、交通安全協会や地域の方、役場職員がドライバーに交通安全のチラシとマスコットを配布し交通安全を呼びかけました。

ドライバーや歩行者の皆さん、交通ルールを守り、一人ひとりの心がけで、交通事故ゼロで過ごしましょう。

かみのせき児童クラブで開所式

4月9日、かみのせき児童クラブの開所式が行われました。
 今年度入所した児童や保護者が出席し、児童クラブでのルールや過ごし方について説明を受けました。
 新1年生も5人入所し、ますます賑やかになりました、これから児童クラブで楽しく過ごして下さい。



図書館だより

上関町立図書館 ☎0820-62-1515
 開館時間：9時～17時
 休館日：月曜日・祝日・月末整理日



4月購入図書のご案内

書名	著者名
おとのさま、おさかなっておいしいの？	いしかわ ななこ作・絵
じんせいさいしょのABC	おおの たろう著
まるごとほうせきケーキ	チョー ヒカル作・絵
せんせいはいかいじゅうなの？	藤本 ともひこ作
もっとこどもかいぎ	北村 裕花作・絵
そらまめくんとめだかのこ	なかや みわさく
ダニーさんのちゃぶだい	ダニー・ネフタイきかく
いきもののふしぎなぜ？どうして？	今泉 忠明監修
夢をかなえるゾウ 1	水野 敬也作
「自主学习ノート」アイデアBOOK 1	伊垣 尚人監修
葬式坊主なむなむ日記	松谷 真純著
自治体は何のためにあるのか	今井 照著
貧困と脳	鈴木 大介著
パイシートすごっ！	深沢 あや著
汚れ落としの教科書	お掃除職人きよきよ監修
交通トラブル六法	藤吉 修崇著
しずくちゃん 37	ぎぼ りつこ作・絵
教場Ω	長岡 弘樹著
カフェーの帰り道	嶋津 輝著
はるを呼ぶ	実石 沙枝子著
PRIZE	村山 由佳著
大河の一滴最終章	五木 寛之著
怪談	小泉 八雲作
戦国武将伝 東日本編	今村 翔吾著
戦国武将伝 西日本編	今村 翔吾著
砂嵐に星屑	一穂 ミチ著

図書館おすすめの一冊



「方丈記」 鴨長明

“ゆく河の流れは絶えずして、しかももとの水にあらず”
 方丈記の全文を読んだことがなくても、冒頭のこの一文は耳にしたことがある、という人も多いのではないのでしょうか。八百年前の随筆でありそのまま読むには難しく感じますが、現代語訳や解説があるのでご安心を。歳を重ねて改めて出会う古典には、若かりし頃に気づかなかった空気が封じ込められています。



さて、2015年開館以来、11年間続けてきたこのコーナー。みなさんに図書館をより身近に感じてもらえるよう、来月から「図書館クイズ」に変わります。お楽しみに。
 (図書館長)

《雑誌リサイクルのお知らせ》

日時：6月6日(土)9時～ ※なくなるまで開催
 半年に一度、保存期間を過ぎた雑誌を1人5冊までお持ち帰りいただけます。これまで日曜日みの開催でしたが、第1土曜日からリサイクル本がなくなるまで、開催日は毎日開催します。

令和8年度の事業計画と予算が決定しましたのでお知らせします。

日常生活自立支援事業や外出支援サービスなどの生活支援活動も重点的に取り組んでいき、見守り活動や地域高齢者の居場所作りなど地域福祉活動に取り組んでいきます。

■予算

収入	金額(千円)
会費	1,230
寄附金	1,000
経常経費補助金	23,132
受託金	1,822
事業収入	2,029
募金配分	2,000
雑収入	1,225
合計	32,438

支出	金額(千円)
法人運営	14,596
心配ごと相談	24
高齢者相談	40
ボランティア活動	310
老人福祉	1,045
在宅福祉	8,025
共同募金配分	2,000
福祉資金貸付	5,239
日常生活自立支援	1,099
障がい者支援	60
合計	32,438

■事業計画

●在宅福祉事業

- ・給食サービス
- ・いきいきサロン
- ・配食サービス
- ・有償ボランティア
- ・見守り活動
- ・買い物、外出支援

●ボランティア活動

- ・各種ボランティア活動の支援、研修、会議
- ・世代間、地域間の交流

●日常生活自立支援事業

判断能力が不十分なため日常生活に困っている方に対して、自立し、安心して地域生活を送るための相談支援

●福祉資金貸付事業

- ・各種資金の貸付、償還手続等

●相談事業

- ・地域福祉活動への助成
- ・歳末助け合い

●その他

- ・福祉器具等の貸出
- ・訪問理美容(離島・在宅)

●障がい者支援事業

- ・サロン等への支援



■令和7年度募金の報告

一般募金	歳末助け合い募金	合計
1,136,193円	635,036円	1,771,229円

栽培漁業センターだより

☎ (公社)山口県光・熊毛地区栽培漁業協会
☎0820-62-6030 FAX 0820-62-6033

～アカウニとヒラメがやってきた～

私たちは海を豊かにするために稚魚の育成放流事業を行っています。4月下旬、今年度最初の育成種苗「アカウニ」がやってきました。アカウニ種苗はいま殻長(とげを含まない球体の部分)が1cmでとっても可愛いです。これが2cmになるまで育てて放流します。アカウニには「棘抜け症」という病気があります。春先の低水温期を好む菌が原因で引き起こされます。アカウニのとげが抜け、殻がもろくなってしまいう病気です。水温が16℃を超えると、この病気にかかるリスクも減るため、この時期から飼育をしています。同じころ「ヒラメ」もやってきました。ヒラメ種苗はいま4cmです。こちらも小さくて可愛いです。7cmになるまで育てて放流します。普段は水槽の底でじっとしていますが、餌の時間になると水面近くまで一生懸命泳いできて、勢いよく餌を食べる元気な姿を見ることができます。また、ヒラメは強い光が苦手です。水槽のまわりに黒いカーテンをつけて、安心して暮らせるように工夫しています。アカウニとヒラメが元気に大きく成長するよう、愛情をこめて飼育していきます。

公益社団法人

山口県光・熊毛地区栽培漁業協会 藤井



HP▲



YouTube
Facebook
情報発信中

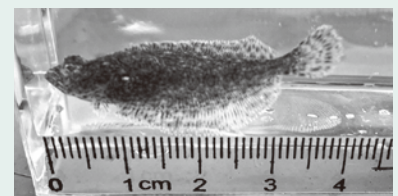

企業版ふるさと納税

次の企業から、上関町へ寄附していただきました。

- ▶ 企業名 有限会社 栗栖工業
- ▶ 寄附金額 300,000円
- ▶ 寄附対象事業
安全して暮らせるまちづくり事業
- ▶ 企業名 有限会社 植心
- ▶ 寄附対象事業
安全で快適なまちづくり事業

ご寄附のお礼

上関町社会福祉協議会

次の方から、社会福祉事業に対しご寄附をいただきました。

令和8年3月受付分

香典返し

- 故 高野 達也 様 室 津
- 寄附者 高野 一輝 様
- 故 宮下 基祐 様 四 代
- 寄附者 宮下 素恵野 様
- 篤志寄付
- 寄附者 白井田白寿会
- 会長 佐伯 壽枝 様 白井田
- 上関町遺族会
- 会長 山本 友春 様

おくやみ 申し上げます

令和8年4月 敬称略	死亡者名	年齢	地区名
	岩本 光藏	75	上 関
	高野 達也	67	室 津
	吉崎 早苗	99	上 関
	廣田 康子	62	室 津
	宮下 基祐	92	四 代
	橋本 博	90	上 関
	松本 秀男	87	室 津
	林 恭恵	99	八 島

お知らせ スポーツクラブ募集(訂正)

4月号でご紹介した、バラエティーズ(ソフトバレー)の連絡先について、誤記があったこととお詫びいたします。訂正箇所は以下のとおりです。

- ▶ 連絡先[訂正後]
バラエティーズ(ソフトバレー)
濱田 留美子
(Tel 0820-62-1686)

トサービスの「外国人雇用状況届出システム」で24時間、365日いつでも簡単に届出できます。

- ▶ 問い合わせ先
ハローワーク柳井 ☎22-2661

お知らせ 令和8年度甲種防火 管理者新規講習について

- ▶ 日時
7月22日(水)
9時30分～16時30分
(受付は8時50分～9時30分)
7月23日(木)
9時00分～15時50分
※2日間の受講が必要です。
- ▶ 講習場所
柳井市文化福祉会館(柳井市柳井3718番地) 2階大会議室
- ▶ 受講費用
税込4,100円(テキスト代)
- ▶ 講習手続き
受講申込書に必要な事項を記入のうえ、電子メール又は柳井地区広域消防本部予防課若しくは最寄りの消防署、出張所に申し込んでください。申込書はそれぞれの施設で受け取るかホームページからダウンロードしてください。
※受講申込先メールアドレス
(E-mail:shidou@yanai119.jp)
- ▶ 受付期間
令和8年6月15日(月)
～6月30日(火)
- ▶ 問い合わせ先
柳井地区広域消防本部 予防課
☎23-7774

お知らせ 消防設備士試験について

- ▶ 試験日 9月6日(日)
- ▶ 受験地 下関市、山口市、周南市
- ▶ 試験の種類
甲種(特類、第1～5類)
乙種(第1～7類)
- ▶ 受験願書受付期間
7月6日(月)～17日(金)
※電子申請の詳細については、(一財)消防試験研究センターのホームページで確認。
- ▶ 書面申請受付
最寄りの消防署所及び周東地区危険物安全協会
- ▶ 問い合わせ先
周東地区危険物安全協会
☎22-3025
柳井地区広域消防本部 予防課
☎23-7774

お知らせ 刑務官採用試験について

- ▶ 日時 9月20日(日)
- ▶ 募集
①刑務 ②刑務(武道)
③刑務(社会人)
※(武道)は実技試験あり
- ▶ 受験資格
①、②1997(平成9)年4月2日～2009(平成21)年4月1日に生まれた方
③1986(昭和61)年4月2日～1997(平成9)年4月1日に生まれた方
- ▶ 募集期間
7月10日(金)～7月23日(木)
※インターネットでの申込み
- ▶ お問い合わせ
岩国刑務所
☎0827-41-0136
(<https://www.moj.go.jp/moj/KYOUSEI/SAIYO/index.html>)



お知らせ 人権擁護委員制度

6月1日は、人権擁護委員法が施行された『人権擁護委員の日』です。上関町には、上関町長が推薦し法務大臣から委嘱された2人の人権委員がおり、人権についての相談をお受けしています。相談は無料で秘密は厳守されます。1人で悩まず、お気軽にご相談ください。

- ◆特設人権相談所の開設
- ▶ 日時 6月1日(月) 13時～15時
- ▶ 場所 上関町総合文化センター
- ▶ 相談内容
差別や暴行・虐待を受けた、セクハラ・パワハラを受けた、いじめ・体罰を受けた、名誉・プライバシーを侵害されたなど、人権問題全般について
- ▶ 相談員 人権擁護委員
- ▶ 問合せ先
山口地方法務局周南支局
☎0834-28-0244

お知らせ 6月は 【外国人雇用啓発月間】です。

外国人を雇用する事業主には、外国人労働者の雇入れや離職の際に、その氏名、在留資格、在留期間、その他在留カード番号などについて、ハローワークへ届け出ることが義務づけられています。雇用保険被保険者とならない外国人の届出については、ハローワークインターネッ

5月の
人権
行政
心配ごと
相談

◆とき・ところ

6月17日(水) 13時～15時
上関町総合文化センター

◆相談委員氏名

佐原 正文 氏 布田 晃一 氏
高松 満子 氏

柳井地域
休日・夜間応急診療所

住所: 柳井市中央1丁目10-17
電話: ☎22-9001 (診療時間内)

区分	診療日	診療時間
休日 夜間	日曜日・祝日・ 盆(8月15日) 年未年始 (12月30日 ～1月3日)	9時～12時 13時～17時 受付は 30分前まで
平日 夜間	月～金曜日	19時～22時 受付は 30分前まで

おとな(15歳以上)の救急医療電話
(相談時間: 毎日24時間)

☎#7119
☎083-921-7119

子ども(15歳未満)の救急医療電話
(相談時間: 毎日19時～翌8時)

☎#8000
☎083-921-2755

ひとのうごき

(令和8年4月末現在)

人口	2,056 人
世帯数	1,271 世帯
出生	0 人
死亡	4 人
転入	8 人
転出	21 人
前月との比較	減 17 人

地区別人口

上 関	656
蒲 井	51
四 代	71
白 井 田	137
戸 津	179
室 津	692
祝 島	254
八 島	16
合計	2,056

柳井警察署だより
5月は「自転車月間」

皆さん、自転車の交通ルールを御存じですか?交通ルールを遵守して、自転車事故を防止しましょう。

○左側通行の原則

自転車は、基本的に道路の左端に寄って通行しなければなりません。

○自転車が歩道を通行できるとき

- ・道路標識等で「歩道通行可」とされているとき
- ・13歳未満、70歳以上、一定の身体障害を有する方が運転するとき
- ・交通状況や自転車通行の安全確保のため、やむを得ないと認められるとき

○歩道を通行するときのルール

歩道の中央から車道寄りの部分を徐行しなければなりません。また、歩行者の通行を妨げることになるときは、一時停止しなければなりません。

逆走はなぜ危険?

- 見通しの悪いカーブなどで、対向車から自転車が見えず、正面衝突する危険がある。
- 交差点で自転車が飛び出してきたときに、自転車の発見が遅れ、ブレーキをかける余裕がない。



自転車ルールブック



【警察庁HP】

飲料用ペットボトルへの移し替えはやめましょう!

事故

家族がペットボトルに移し替えた柔軟成分入り洗濯用合成洗剤を誤飲して、化学性肺炎になった。入院が30日以上となり、退院後もADL(日常生活動作)が著しく低下しているため、リハビリを目的とした継続的な治療を行うことになった。

ワンポイント講座

飲料用ペットボトルに洗剤や殺虫剤、燃料などを移し替えると色が似ている飲料と区別ができなくなり、移し替えてあることを知らない家族などが誤って飲んでしまう危険があります。

このため、飲料用ペットボトルへの洗剤や殺虫剤、燃料などの移し替えは絶対にやめましょう。つめ替え製品や大容量の製品を使用するときは、指定以外の容器には移し替えないでください。

また、身の回りに中身が移し替えられた飲料用ペットボトルがないかを確認し誤飲事故を未然に防ぎましょう。

誤飲して症状がある場合や、子どもや高齢者の場合は誤嚥により重篤な化学性肺炎を発症するリスクが高いため、速やかに医療機関を受診してください。

- 山口県消費生活センター ☎083-924-0999
- 柳井地区広域消費生活センター ☎0820-22-2125
- 役場産業観光課 商工観光係 ☎0820-62-0360

まちのカレンダー 《5月15日～6月15日》

5月		6月		
15	金	1	月	図書館休館日 軽自動車税納期限 固定資産税第1期納期限
16	土			
17	日	2	火	
18	月	3	水	
19	火	4	木	
20	水	5	金	
21	木	6	土	
22	金	7	日	公民館まつり 9:00～ (総合文化センター)
23	土	8	月	ゆる体操 13:30～(総合文化センター) 図書館休館日
24	日	9	火	
25	月	10	水	
26	火	11	木	
27	水	12	金	
28	木	13	土	生活の書 10:00～(総合文化センター) パン教室A 13:30～(総合文化センター) 英会話教室 10:00～(総合文化センター)
29	金			
30	土	14	日	
31	日	15	月	図書館休館日

市場開催の表示:  山口県漁協室津支店青年部朝市 8:20～(道の駅「上関海峡」)

※予定ですので日時の変更や中止の場合があります。

5月後半から美味しさの増す魚は、マアジとイサキです。

どちらも夏の産卵を前に栄養を蓄えるため、しっかり脂ののったこの時期に食べるのが一番！刺身はもちろん、焼き物や揚げ物など、どんな料理でも美味しく食べることができます。

今のところ地元のアジは少なめですが脂ののった「アジのフライ」、「イサキの塩焼」が食卓にのる日が待ち遠しいです。



今月の

上関海峡温泉
鳩子の湯



新たな年度になったかと思えば、ゴールデンウィークも過ぎ、初夏を感じることもありますね。雨の日は、慌ただしさを忘れて大浴場の湯舟でゆっくり時間が経つのをただ過ごすのがオススメの温活です。鳩子の湯でたまにはのんびりお過ごしください。

5月の休館日は**20日**です。



お誕生日おめでとう!

お誕生日おめでとう!写真募集



対象

広報発行月に誕生日を迎える町内在住の
小学校入学前のお子さん(満1歳~満6歳)

方法

①お子さんのお名前(ふりがな)・生年月日・
性別・保護者の氏名・連絡先

②写真データ

①、②をメールで送付。

※件名を「お誕生日おめでとう」と記入してください。
(koho@town.kaminoseki.lg.jp)



新川 七瀬ちゃん(6歳)

次号(6月号)の締切は**5月21日(木)**。6月生ま
れのお子さんの応募をお待ちしています!

令和6年度 川口健治記念 「描いてみよう上関」絵画コンクール 入賞作品のご紹介 (※学校、学年は受賞時のものです)



◀入選
『おおきななはなびにびっくり!!
いろいろないろでとつてもすてきだったよ。』
松本 稔里さん(踊堂保育園)

第5回 花咲く海の町フォトコンテスト 入賞作品のご紹介



◀入選
『渾身の舞』
渡邊 真弥子さん

かみのせきクイズ

クイズの答え、郵便番号、住所、氏名、年齢、広報5月号を読んだ感想をご記入のうえ、
ハガキまたはメール、町公式LINEで下記送付先まで応募ください。

【送付先】 **ハガキ** 〒742-1402
上関町大字長島448番地
上関町役場 総務課 広報統計係

Eメール 右上記のQRコードまたはkoho@town.kaminoseki.lg.jp
(必ず件名に「かみのせきクイズ」と記入してください)

【応募締め切り】 **5月21日(木)** ※必着
正解者の中から抽選で2名の方に、**道の駅上関海峡の商品券2千円分**
をプレゼントします。当選者は次号の広報に掲載します。

【問い合わせ先】 総務課 広報統計係 ☎0820-62-0311



問題

今年、上関小学校に
入学した児童は何人
でしょうか?



4月号の答え:練尾地区(応募総数11通うち正解11通) 当選者:横山 美登里 様(光市) 藤田 法子 様(田布施町)

