

花咲く海のまち・上関

2026

広報かみのせき

4

April

No.811

のんびり、春散歩 — 練尾地区の桜 —

町の予算と事業

3月9日から18日まで開
会された町議会3月定例会
で、令和8年度の一般会計お
よび特別会計の予算が承
認されました。

一般会計の予算額は対前
年度比0.4%増の34億
3,900万円、特別会計の
予算額は対前年度比2.
2%減の16億6,207万
1千円となりました。

■予算編成にあたって

持続可能なまちづくり・
住民に寄り添った町政に
適う予算、「第6次上関町
総合計画」と整合性のとれ
た予算とし、「少子化対策
と保健・医療・福祉サービ
スの維持」、「U・イーター
ンの奨励と定住対策」、「関係人
口・交流人口の創出・拡大
につながる取組」、「町の社会
基盤の維持管理」、「デジタル
化の推進」を重点項目とし
て編成しました。自主財源
が減少する厳しい財政状
況においても、人への投資
や住民サービスなどは継続
し、住みやすい町づくりを
進めます。また、限られた財
源で最大の効果を上げるた
め、重要性を見極め、予算
配分を行いました。

町民の生活を応援します

自治会組織等運営費助成

地区自治会に世帯数に応じた運営費を助成し、自治会活動を支援します。

福祉優待バス乗車証交付事業

高齢者・障がい者の方は「福祉優待バス乗車証」を提示することで、柳井～上関線のバスを1乗車町内は100円、町外は最大300円で乗車できます。

上関海峡温泉入浴料助成

「福祉優待バス乗車証」をお持ちの方は乗車証を提示することで300円の入浴できます。その他の町民の方は、マイナンバーカード等を提示することで500円の入浴できます。

福祉医療費助成事業

所得制限をなくし、すべての高校3年生までの医療費を無料とします。

給食費等無償化事業

町内在住の保育園児副食費、小中学校児童生徒の給食費の保護者負担分を無料とし、子育て世帯の経済的負担を軽減します。

インフルエンザ予防接種助成

全住民を対象にインフルエンザ予防接種の自己負担分を無料とします。

町営バスの運行

四代～柳井医療センター線、大津～中ノ浦線の2路線を運行します。

入学祝金

小・中・高校の入学時に3万円の祝金を進呈します。第3子以降は20万円を加算します。

英語検定料助成

小中学校児童・生徒の英語検定に要する費用を1回分助成します。

高等学校生徒通学定期購入費助成

柳井～上関線のバス定期券の購入および通学のための鉄道賃の半額を助成します。

まちを活性化します

Vtuber事業

上関町公式Vtuberのんのちゃんを活用し、町のPRと上関ファン獲得を目指します。

上関町公式LINE運用事業

町の公式LINEを運用し、各種申請の利便性向上や生活情報の充実など、地域の活性化を図ります。

起業支援事業

町内で新たに企業する方に対して、立ち上げ経費を助成します。
(上限100万円)

イベントの開催

水軍まつり、愛・ランドフェア、桜まつりを開催します。

施設を整備します

社会福祉施設工事

高齢者保健福祉施設周辺整備工事、戸津つどい館改修工事等を行います。

漁港建設事業

上関漁港機能保全計画の更新、海岸保全施設老朽化対策工事、漁港補修工事を行います。

商工観光施設工事

上関海峡温泉大規模改修工事、道の駅上関海峡駐車場改修工事等を行います。

道路改良事業

白井田蒲井線舗装補修工事、室津皇座山線道路補修工事、新地福浦線舗装補修工事等を行います。

住宅管理事業

かみのせきハイツ屋上防水工事、瀬口単身者用住宅外壁改修工事等を行います。

小学校施設工事

上関小学校体育館空調設備設置に向けた設計、上関小学校校舎・体育館LED化に向けた設計等を行います。

中学校施設工事

上関中学校特別教室空調設備設置工事等を行います。

社会教育施設工事

文化財看板設置工事、城山歴史公園改修工事、総合文化センターLED化に向けた設計等を行います。

■一般会計予算

歳入内訳	予算額 (千円)	構成比 (%)	増減率 (%)
町 税	183,720	5.3	0.6
地方譲与税	18,712	0.5	1.2
利子割交付金	700	0.0	366.7
配当割交付金	2,500	0.1	316.7
株式等譲渡所得割交付金	2,500	0.1	257.1
法人事業税交付金	5,200	0.2	73.3
地方消費税交付金	75,400	2.2	25.7
環境性能割交付金	10	0.0	▲99.3
地方特例交付金	238	0.0	296.7
地方交付税	1,760,000	51.2	▲2.8
交通安全対策特別交付金	10	0.0	0.0
分担金及び負担金	2,185	0.1	23.4
使用料及び手数料	37,982	1.1	▲3.4
国庫支出金	302,270	8.8	2.2
県支出金	177,055	5.1	▲10.7
財産収入	10,101	0.3	133.5
寄附金	37,000	1.1	12.1
繰入金	561,580	16.3	47.4
繰越金	30,000	0.9	0.0
諸収入	60,037	1.7	▲57.8
町債	171,800	5.0	▲22.9
合計	3,439,000	100.0	0.4
自主財源	922,605	26.8	13.3
依存財源	2,516,395	73.2	▲3.6

■特別会計予算

会計名	予算額 (千円)	増減率 (%)
国民健康保険事業特別会計	470,897	▲5.0
後期高齢者医療特別会計	98,697	12.3
介護保険特別会計		
保険事業勘定	607,256	0.3
介護サービス事業勘定	2,400	33.3
診療所事業特別会計	151,144	▲5.9
農業集落排水事業特別会計	17,219	24.7
漁業集落排水事業特別会計	16,682	▲30.5
航運事業特別会計	43,478	4.8
風力発電事業特別会計	244,298	▲1.9
用地取得事業特別会計	10,000	▲50.0
合計	1,662,071	▲2.2

歳出内訳	予算額 (千円)	構成比 (%)	増減率 (%)
議会費	57,521	1.7	5.7
総務費	714,410	20.8	▲0.1
民生費	671,133	19.5	0.1
衛生費	387,701	11.3	15.6
労働費	1,299	0.0	0.0
農林水産業費	183,277	5.3	▲1.4
商工費	273,206	7.9	21.9
土木費	259,818	7.6	▲24.7
消防費	116,939	3.4	8.3
教育費	282,441	8.2	▲0.2
災害復旧費	1,493	0.0	1.7
公債費	457,949	13.3	▲2.5
諸支出金	9,813	0.3	▲5.3
予備費	22,000	0.6	0.0
合計	3,439,000	100.0	0.4

■自主財源とは

地方公共団体が自主的に収入できる財源で、町税、分担金及び負担金、使用料及び手数料、財産収入、寄附金、繰入金、繰越金、諸収入がこれに該当します。

■依存財源とは

国・県の意思により定められた額を交付されたり、割り当てられたりする収入です。そのうち、地方交付税は行政需要を賄うべき税収入の地域的不均衡を是正するため一定の基準により国が交付する税で、その用途について何らの制限も受けません。

※小数点以下第2位を四捨五入しているため、個々の集計、値の合計は必ずしも100%とならない場合があります。

■令和8年度末の基金の現在高見込

基金名	現在高見込 (千円)	増減率 (%)
財政調整基金	772,558	▲25.9
公共施設建設基金	418,107	▲19.1
その他の基金	1,521,544	▲14.2
合計	2,712,209	▲18.6

■令和8年度末の町債の現在高見込

会計名	現在高見込 (千円)	増減率 (%)
一般会計	3,008,872	▲8.1
特別会計	538,803	▲17.1
合計	3,547,675	▲9.6

令和8年度予算の電源関係交付金の充当事業

■電源立地地域対策交付金事業(使用済燃料貯蔵施設対象分)

(単位:千円)

事業名	充当額
上関町社会福祉協議会運営費補助金	5,000
上関福祉会運営費補助金	50,000
健康支援事業(保健師の人件費)	10,000
し尿運搬業務委託料	5,000
イベント事業委託料	8,000
町営バス運行委託料	12,000
上関小学校の複式学級の解消のための教職員の配置	6,000
学校給食調理業務委託料	10,000
社会教育施設維持運営事業(町民体育館の維持運営経費)	5,000
地域医療等維持運営事業(人件費、管理費)	21,000
へき地診療所維持運営事業(人件費)	8,000

■電源立地地域対策交付金事業(原子力発電施設対象分)

(単位:千円)

事業名	充当額
上関町地域ビジョン策定業務委託料	8,000
地域福祉計画・高齢者福祉計画策定委託料	9,000
道の駅上関海峽駐車場改修工事	10,900
移動販売車購入	4,000
上関小学校校舎・体育館LED改修工事実施設計業務	5,000
総合文化センターLED化工事設計業務	3,000

■広報・調査等交付金事業(原子力発電施設対象分)

(単位:千円)

事業名	充当額
原子力発電に関する視察研修等	4,989

上関町職員採用試験(令和8年10月1日採用)

☎ 総務課 総務係
☎0820-62-0311

■試験職種等詳細

試験職種	採用予定人数	受験資格
一般行政職	若干名	平成3年4月2日以降に生まれた方で、高校卒業程度または大学卒業程度
社会人経験者等 土木・建築技術職		昭和56年4月2日以降に生まれた方で、高校卒業程度または大学卒業程度
社会福祉士		平成3年4月2日以降に生まれた方で、資格を有する方
保健師		昭和56年4月2日以降に生まれた方で、資格を有する方
管理栄養士		昭和56年4月2日以降に生まれた方で、資格を有する方

■試験日・試験方法

一次試験:6月14日(日)

試験方法:

(一般行政職、土木・建築技術職)
教養試験および適性検査
(社会福祉士、保健師、管理栄養士)
適正検査

二次試験:7月5日(日) 予定

試験方法:作文および口述試験

■申込期間

5月8日(金) 17時15分

(郵送の場合は当日消印有効)

■申込手続(原則電子申請)

電子申請 上関町電子申請サービスから申込みをしてください。

持参または郵送 役場備え付けまたは町ホームページからダウンロードした**受験申込書およびエントリーシート**に必要事項を記入し、**成績証明書(原本に限る)**、**社会福祉士は登録証の写し**、**保健師・管理栄養士は免許証の写し**、**返信用の受験票送付用封筒(長形3号、110円切手貼付)**に**宛名**を記入したものを添えて、総務課総務係へ提出してください。

■申込先

〒742-1402

山口県熊毛郡上関町大字長島448番地

上関町役場 総務課 総務係



国保加入者の人間ドックの助成

☎ 住民課 国保年金係
☎0820-62-0877

上関町国民健康保険では、加入者の皆さんの病気の早期発見、早期治療を目的とした半日人間ドックの助成を実施します。この機会に健康状態をチェックし、毎日が元気で健やかに過ごせるよう、ご利用ください。

- 対象者 上関町国民健康保険の加入者で、保険税の滞納がなく、30歳以上75歳未満の方
- 受診期間 4月1日から令和9年3月31日まで
- 検査項目 日帰り人間ドックB
①測定(身長・体重・血圧・視力) ②眼底カメラ ③聴力検査 ④血液検査 ⑤尿検査
⑥便検査(潜血反応) ⑦心電図検査 ⑧レントゲン検査(胸部・胃部) ⑨超音波検査(腹部)

■受診指定病院・料金

受診病院	周東総合病院(☎22-3456)	光市立大和総合病院(☎48-2111)
費用額	43,670円	40,700円
自己負担額(2割)	8,734円	8,140円

※自己負担額は、検査当日病院へ直接お支払いください。(費用の8割は国保で補助)
ただし、別のコースを選ぶ場合やオプション検査については補助対象外となりますのでご注意ください。

- 申込方法 住民課国保年金係へ直接お電話ください。

ねんきん

20歳になったら
国民年金に加入しましょう

●国民年金とは

国民年金は、老後の所得保障だけではなく、病気やけがで重い障害が残ったときなどにも年金を支給し、思いがけない人生の「万が一」もサポートする公的年金制度です。

●義務と権利

日本国内にお住まいの20歳から60歳になるまでのすべての方は、国民年金に加入して保険料を納付する義務があり、年金を受け取る権利があります。

●加入について

20歳になった方には、日本年金機構から国民年金(第1号被保険者)に加入したことをお知らせします(厚生年金保険に加入している方を除きます)。20歳になってから約2週間程度経過しても「国民年金加入のお知らせ」が届かない場合は、加入手続きが必要なため役場にて手続きをお願いします。

●保険料の免除・猶予の制度について

学生やフリーターなどで収入が少ないため保険料が納付できない場合は、申請すれば、保険料が猶予・免除となる制度があります。申請を行わず未納の状態になってしまうと、老後の年金がもらえなかったり、少なかったりする恐れがあります。また「万が一」のとき障害年金を受け取れないなどの事態を招きます。

「ねんきんダイヤル(0570-05-1165)」
を利用することができます。
固定電話の場合、市内通話料金のみで利用できます。

☎ 住民課 国保年金係
☎0820-62-0877
徳山年金事務所
☎0834-31-2152

ボランティア清掃用ごみ袋交付制度

☎ 住民課 環境係
☎0820-62-0877

町では、道路、公園、海岸などの町内の公共の場所をボランティアで清掃する場合に、ボランティア清掃用ごみ袋を無償提供しています。

- 対象となる活動・場所 町内の公共用地を自主的に無償で行う清掃活動
- 支給枚数
・個人 1回の申し込みにつき10枚まで。年間20枚を上限とする。
・団体 1回の申し込みにつき、ボランティア清掃に参加する人数1人につき1枚を上限とし、最大で200枚までとする。
※ただし、上限を超えて支給できる場合がありますので、住民課環境係までご相談ください。
- 交付申請手続き 必ず実施前に申請書をご提出ください。実施後の支給はできません。

教育委員会ニュース

高等学校生徒補助金制度

町では、該当する保護者の方に、**高等学校生徒修学金助成制度・通学定期購入費半額補助制度**のうち、いずれかを選択していただき、補助を行います。

■対象となる方

学校教育法に規定する高等学校及び高等専門学校に在籍するお子さんをお持ちで、本町に住所を有している保護者の方。

■補助の内容

- ・**高等学校生徒修学金助成制度** 一人あたり年間3万円
- ・**通学定期購入費半額補助制度** バス、電車通学定期券購入代金の半額で100円未満を切り捨てた額

■補助金の申請

申請書に必要事項を記入のうえ、申請書と在学証明書(通学定期購入費補助の場合、年度内の最初の申請時のみ)を町教育委員会へ提出してください。

児童・生徒就学援助制度

経済的な理由により、就学困難と認められる児童または生徒の保護者に対して必要な援助を行い、全ての児童・生徒が義務教育を円滑に受けることができるようにするための制度で、学用品や給食費、修学旅行の費用の一部補助を行っています。

希望される方は、交付申請書(町教育委員会に備え付けの様式)に必要事項をご記入のうえ、**6月末日まで**に町教育委員会へ提出してください。(所得制限があります)

なお、年度途中でも申請の受け付けをしています。

英語検定料の助成

町では、小中学校の児童生徒の英語力および学習意欲の向上を図ることを目的に、英語技能検定料の全額を助成します。

■対象となる検定

公益財団法人日本英語検定協会が実施する実用英語技能検定

■対象者

町内の小中学校に在籍している児童生徒、並びに町内在住の小中学生の保護者

■助成額

検定料と同額

※助成金の交付は、児童生徒1人につき該当年度1回までです。

■申請方法

上関町英語検定料助成金交付申請書に検定結果通知書および検定料の領収書等の写しを添付して、**令和9年2月26日(金)**までに町教育委員会へ提出してください。

入学祝金の給付

町では、小学校・中学校・高等学校等に入学する児童・生徒の保護者の方に入学祝金を支給します。

■対象となる方

町に住所を有し、令和8年度に小学校、中学校、高等学校および高等専門学校に入学する児童・生徒の保護者

■給付額

入学者1人につき3万円

第3子以降は20万円

■申請方法

入学児童・生徒がいるご家庭に申請書を送付します。給付申請書に必要事項を記入のうえ、**7月31日(金)**までに町教育委員会へ提出してください。

【問い合わせ先】 教育委員会 総務係 ☎0820-62-0245

公民館講座等のご案内

☎ 教育委員会 生涯学習係
☎0820-62-0069

開催日等は、予定につき変更の場合もあります。詳しくは回覧をご覧ください。

講座名	開催日時	講座名	開催日時
パン教室	土曜日(年6回) 13時30分～	英会話教室	毎月1回 土曜日 10時～12時
ゆる体操	毎月第1月曜日(基本) 13時30分～15時	生活の書	毎月第2土曜日 10時～12時
描いてみよう!作ってみよう!!	3ヶ月に1回		

文化サークルへのご案内

☎ 上関町文化活動連絡協議会(上関町中央公民館)
☎0820-62-0069

●上関町中央公民館(総合文化センター内)

サークル名	活動日時	講師	代表者・連絡先
生花	第2・4金曜日 13時30分～15時30分	須磨 節子	市川 秀子 ☎090-7778-7996
フォトサークルかみのせき	第2水曜日 19時～20時30分	岩谷 昇平	高松 秀義 ☎62-1102
豊扇会	第2・3・4木曜日 10時30分～13時 14時～17時	若柳吉美功	藤田 裕子 ☎090-7127-4934
室津カラオケ教室	第2・4月曜日 13時30分～15時30分	河津 敏美	河津 康男 ☎090-3634-6608

※会員募集をしていないサークルは掲載しておりません。

新しくサークルを作りたい団体様については、サークルの活動概要を記載する調査票をお渡します。
詳しくは上関町文化活動連絡協議会 事務局(教育委員会内)にお問い合わせください。

スポーツクラブ クラブ員募集

☎ 教育委員会 生涯スポーツ係
☎0820-62-0870

開催日等は、予定につき変更の場合もあります。詳しくは回覧をご覧ください。

クラブ名	練習日時	場所	連絡先
かみのせきクラブ (バレーボール)	毎週木曜日 20時～22時	町民体育館	高橋 笑子 ☎62-1941
バラエティーズ (ソフトバレー)	毎週火曜日 13時～16時	総合文化センター	石原優貴子 ☎62-0442
上関卓球クラブ	毎週水・土曜日 18時～21時	町民体育館	萩原日出夫 ☎62-0172
上関バドミントンクラブ	毎週土曜日 16時～18時	町民体育館	石原優貴子 ☎62-0442
上関グラウンドゴルフクラブ	毎週土曜日 8時30分～12時	町民グラウンド	守友 興亜 ☎090-9506-9611

山口県民デー開催!

レノファ山口FC応援チケット

RENOFA
YAMAGUCHI FC

山口県にお住まいの方を対象に「山口県民デー」を実施します。学生は無料ご招待、一般の方も3割引でご観戦いただけます。ぜひスタジアムでレノファ山口FCを応援してください!

■対象試合

5月23日(土) ロアッソ熊本戦

■内容

対象席種を学生無料招待、一般3割引で販売

■対象席種

B指定席・Bミックス指定席・
バック自由席・ホームゴール裏自由席

■申込期間

5月22日(金) 23:59まで

■チケット申込み

詳細はQRコードより
ご確認ください。



定期的に欠かさず がん検診を受けよう

健康コーナー

☎ 保健福祉課 健康増進係
☎ 0820-62-0324

日本人の2人に1人は何らかのがんと診断されると言われています。令和元年～令和5年のがんの部位別死亡割合の平均を見ると、上関町は肺がん・胃がん・すい臓がんで亡くなる方が多い状況です。がんは、食生活・運動・禁煙・ストレス解消・適正飲酒など日頃の生活習慣の積み重ねが大きく関係します。生活習慣を改善し、がんをよせつけない生活をするのが1番ですが、早期発見・早期治療につなぐ、定期検診は重要です。検診は、症状がないうちに受けてこそ意味があります。職場等で受診する機会のない方は、ぜひご利用ください。



■ 個別検診 (医療機関)

自己負担金 胃がん・子宮がん・乳がん検診:1,500円 大腸がん・前立腺がん検診:500円

医療機関名	検診の種類	電話	子宮がん	乳がん	胃がん	大腸がん	前立腺がん	備考
			20歳以上女性(隔年)	40歳以上女性(隔年)	内視鏡: 50歳以上(隔年)	40歳以上	50歳以上男性	
町内	海のまち診療所	62-6001				●	●	4月1日～令和9年2月26日 (健康増進係への連絡は不要)
	祝島診療所	66-2345				●	●	
柳井圏域	周東総合病院	22-3456	●	●	●			4月中旬～令和9年2月26日 健康管理センターへ直接申し込む。 予約受付時間:平日10時～16時。 *胃がんは内視鏡のみ。
	平生クリニックセンター	56-2000		●				4月1日～令和9年2月27日 検診できる曜日があるので要確認。
	優クリニック	22-0317	○					4月1日～令和9年2月27日
光市内医療機関	梅田病院	0833 71-0084	●					5月1日～令和9年2月27日 日・祝日は休診、土曜日は受付17時まで WEBもしくは電話で予約。
	みちがみ病院	0833 72-3332	●					5月1日～令和9年2月27日 日・祝日は休診 WEBもしくは電話で予約
	光市立光総合病院	0833 72-1000	●	●				6月1日～令和9年2月26日
	光市立大和総合病院	0820 48-2111	●	●				4月中旬～令和9年2月25日 検診できる曜日があるので要確認。

◎ 申込方法 **選ぶ** 希望の医療機関を選ぶ

予約 医療機関へ電話予約をする

連絡 健康増進係(☎62-0324)へ予約日を連絡(予約日の10日前まで)お願いします

受診 町の発行した受診券・受診票・保険証・自己負担金をご持参の上、受診して下さい

■ 集団検診

自己負担金 どのがん検診も500円(※肺がん検診は無料です)

2月に各世帯にお送りした、集団検(健)診希望調査票で、申込された方には、各検診の2週間前頃ご案内をお送りします。

※胃内視鏡検査、乳がん検診、子宮がん検診は、昨年度に町の実施する検診を受診された方は受診できません。

3月号に掲載したところのLINE相談@やまぐちの開設時間が変更になりました。

・**ところのLINE相談@やまぐち**

開設時間 月～土 17時～22時、日 17時～23時 9月・3月の毎日 17時～23時



高齢者の定期予防接種について

保健福祉課
健康増進係
☎0820-62-0324

带状疱疹

■対象者 過去に带状疱疹ワクチンの接種を受けたことがなく、以下に該当する方。
(対象となる方には、4月中に個別通知いたしますのでご確認ください)

接種対象者	①年度内に65歳を迎える方 ②接種日に60歳以上65歳未満であって、HIVによる免疫の機能に障害があり、日常生活がほとんど不可能な方(身体障害者手帳1級相当)
経過措置	令和7年～令和11年(5年間)の各年度において、70歳・75歳・80歳・85歳・90歳・95歳・100歳となる方

※対象から除外される方 過去に带状疱疹ワクチンの接種を受けている方は原則対象外です

- ①令和6年度「上関町带状疱疹予防接種費用助成事業」の助成を受けられた方
- ②上記以外で過去に任意接種を受けている方

※ただし、医師との相談の上、接種の必要があると認められた場合は、対象になります。

■接種期間

令和8年4月1日～令和9年3月31日
(不活化ワクチンの場合、上記期間内に2か月の間隔をあけて2回の接種を完了してください)

■自己負担額(生活保護世帯は無料)

・带状疱疹ワクチン(不活化ワクチン) **6,620円(1回につき)**
・水痘ワクチン(生ワクチン) **2,660円**

高齢者肺炎球菌

■対象者

- ①65歳の方(66歳の誕生日前日まで)
誕生月の翌月に個別に通知いたします。
 - ②接種日当日60～65歳未満の方で、心臓、腎臓、呼吸器の機能または免疫の機能に障害があり、身体障害者手帳1級に相当する方
- ※ただし、これまでに肺炎球菌ワクチンを1度でも受けたことのある方は対象になりません。

■自己負担額

3,520円 (生活保護世帯は無料)

※国の方針により、令和8年4月1日から、より予防効果が高い期待される20価ワクチンへ変更されました。

※昨年度に65歳の誕生日を迎え、まだ接種されていない方は、予診票の差し替えが必要となりますので、健康増進係までお問い合わせください。

带状疱疹・高齢者肺炎球菌ともに

■実施場所

山口県医師会加入の医療機関
(ご希望の医療機関に事前に予約をお願いします)

■持参物

マイナ保険証もしくは資格確認証、予診票、健康手帳、接種料金

※定期接種の対象者以外で接種を希望する方への助成はありません。全額自己負担です。

飼い主のいない猫の不妊・去勢手術費助成制度

住民課
環境係
☎0820-62-0877

■対象となる猫

町内に生息する飼い主のいない生後6か月以上の外見上健康な猫

■対象となる手術

不妊・去勢手術(耳のV字カットを必ず行うこと)

■申請に必要なもの

- ・申請書 ・誓約書
- ・手術を受けさせようとする猫の写真(特徴がわかるもの)

■助成金額上限(1匹につき)

・不妊手術 10,000円 ・去勢手術 5,000円

※助成金の申請は、同一世帯内通算で一会計年度につき、5回までとなります。

■申請手続

- ①手術を行う前に必ず助成金交付申請を行ってください。術後の申請は対象外となります。
 - ②交付決定後手術を受けてください。捕獲・受診等のご自身で行っていただきます。
 - ③術後実績報告書を提出してください。実績報告書に手術を行った獣医師の証明が必要となります。また、V字カットが分かる写真、手術費用の領収書の添付が必要です。
 - ④実績報告を受け、町より交付確定通知をお送りします。その後、助成金請求書をご提出してください。
- ※予算の範囲内で助成します。町内各地区での助成を計画しているため地区ごとに予算の配分を行う場合があります。

空き家改修および 家財等処分費用の助成について

☎ 企画財政課
企画調整係
☎0820-62-0316

空き家の利活用を促進するため、**空き家バンク登録後**に空き家のリフォーム費用および家具などの不要物撤去費用の一部を助成します。いずれも工事または処分の着手前に申込が必要です。

※空き家バンク登録時に町が指定する不動産業者と一般媒介契約を結んでいただくことが必須要件となります。

町HP▶



※空き家バンクとは

町では、定住促進と危険家屋の防止を図ることを目的に、町外からUJターンを希望する人に対して空き家の紹介を行う『上関町空き家バンク』事業を行っています。「空き家を所有しているため売りたい、または貸したい」という方は、ぜひ空き家バンクに登録をお願いします。令和5年度より全日本不動産協会山口県本部と協定を締結し、県内の不動産会社と連携して活動を行っています。

■概要

事業名	空き家改修事業助成金	空き家家財等処分費助成金
助成金	改修費用の2分の1(上限100万円) ※10万円以上の改修	処分費用の2分の1(上限15万円)
対象者	①空き家バンクに空き家を登録している者(所有者) ②空き家バンク利用者登録をしている者で、上関町に5年以上定住する意思を表明し、かつ登録物件について売買契約または賃貸借契約を交わしており、所有者から改修について承諾を得ている者	空き家バンクに物件を登録した空き家の所有者
注意点	・所有者が改修を行った場合は、5年間は空き家バンクに登録しておく必要がある。 ・3親等以内の親族間の売買または賃借の場合は対象とならない。	・助成金の交付を受けた日から継続して5年以上空き家バンクに登録しておく必要がある。 ・助成金受領後、所有者が自己の利益のために空き家を利用することは不可。 ・助成金受領後、利用登録者でない者または3親等以内の親族に売却・賃借することは不可。

上関町内で起業したい方を応援します！ 上関町起業支援事業補助金制度のご案内

☎ 企画財政課
企画調整係
☎0820-62-0316

この制度は、上関町内における起業を促進することで、新たな雇用の創出や移住定住に寄与し、産業の振興及び地域経済の活性化を図ることを目的とする制度です。

■応募期間 6月30日(火)まで

7月以降に開催する審議会でプレゼンテーションを行い、助成対象者を決定します。

■補助金対象者(次のいずれにも該当する者)

- ・町内に事業所を設置しようとしている者または設置している者
- ・補助金を交付した日の翌日から起算して5年以上継続して事業を行う意思のある者
- ・許認可が必要な事業の場合、すでに許認可を受けている者
- ・起業者が個人の場合、本町の住民基本台帳に記載されていること
- ・起業者が法人の場合、町内を本店所在地として法人登記がされていること
- ・特定創業支援事業(※)を受けていること

※特定創業支援事業…上関町創業支援事業計画における事業で、上関町商工会、山口銀行上関支店、東山口信用金庫上関支店及び日本政策金融公庫徳山支店において、起業に関する相談を1か月以上にわたり、4回以上受けること。



■補助対象経費

事業所拠点費(建設工事費、設備購入等)、販売促進費(広告宣伝費、販路開拓費等)、人件費(従業員の給与・手当等)、印刷製本費、原材料費、消耗品費 他

■補助金額 補助対象経費の合計額とし、上限100万円

※ホームページから詳しい要綱、様式等をご確認できます。



上関町人材育成事業を 活用してみませんか？

☎ 企画財政課
企画調整係
☎0820-62-0316

町では、ふるさと創生事業の一環として、「教育」「文化」「スポーツ」「産業」等の各分野における人材育成事業に対し、助成金を交付して支援しています。活用を希望される方は、担当までご連絡ください。

※令和9年度から、スポーツ大会参加による経費補填は対象外となります。ご注意ください。

■助成の対象となる事業

①人材育成事業

- ・地場産業の振興を目的とする人材の育成
- ・教育、文化、スポーツの振興、交流を目的とする人材の育成
- ・まつりやイベント等、地域の活性化を目的とする人材の育成
- ・地域福祉の振興を目的とする人材の育成

②地域活性化事業

- ・教育、文化、福祉の振興を推進する交流事業
- ・イベント等の事業

③その他、まちづくりを推進するために

特に必要と認める事業

※同一人または団体が同一目的で連続した申請については、3年を限度とします。

■助成の対象

- ・町内に居住している個人、または現在活動している団体、グループ。
- ・将来、町内に定住を予定し、上記の事業を実施しようとしている方。

■助成金額

- ①研修視察等の旅費の場合
町職員等の旅費支給条例を準用して算出した額の3分の2以内
(上限:国内の場合は一人5万円、
国外の場合は一人50万円)
- ②地域活性化事業への助成の場合
助成対象経費の3分の2以内(上限50万円)

令和7年度

電源関係交付金事業について報告します

☎ 企画財政課
原電対策室
☎0820-62-0316

■電源立地地域対策交付金事業(使用済燃料貯蔵施設対象分)

事業名	充当内容
上関町社会教育施設維持運営事業	町民体育館およびグラウンド等の管理人の人件費や、光熱水費等の経費
上関町地域医療等維持運営事業	地域医療を支えている診療所の人件費や、光熱水費等の経費
上関町健康支援事業	町民の健康を支援するための健診や予防接種、保健指導等の業務に従事する保健師の人件費
上関町へき地診療所維持運営事業	町の診療所に勤務し、地域への医療サービスの提供をしている看護師の人件費
上関町営バス運行事業	町営バスの運行业務の委託料
上関町立上関小中学校給食調理等業務委託事業	上関小中学校の給食提供業務の委託料
上関町特別養護老人ホーム維持運営事業	地域介護を支えている特別養護老人ホームの人件費
上関町社会福祉維持運営事業	地域福祉を支えている社会福祉協議会の人件費
し尿運搬委託事業	祝島地区のし尿運搬業務の委託料
複式学級等支援事業	上関小学校の複式学級および特別支援学級の支援に従事する教員の人件費
上関水軍まつり実施事業	「上関水軍まつり」を開催するイベント業務の委託料

■電源立地地域対策交付金事業(原子力発電施設対象分)

事業名	充当内容
上関海峡温泉施設維持補修基金造成事業	上関海峡温泉施設維持補修事業に要する基金を造成

■広報・調査等交付金事業(原子力発電施設対象分)

事業名	充当内容
全国原子力発電所所在市町村協議会	住民の安全確保と地域の福祉に寄与することを目的とした会議出席時の旅費および負担金
原子力発電所等視察研修	町職員および住民による原子力発電所等の視察研修費

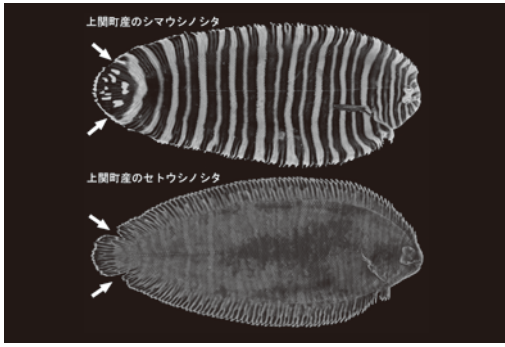

上関さかな図鑑プロジェクト
YouTube

その特徴的な色彩から、漁業者の間ではソウシキレンチョウの名前で呼ばれるしま模様のササウシノシタ科魚類。上関町ではシマウシノシタとセトウシノシタの2種が確認されています。両種は一見よく似ていますが、シマウシノシタでは尾鰭と背鰭・臀鰭が完全に繋がるのに対し、セトウシノシタでは基底付近でのみ繋がることから識別されます。色彩の類似性とは裏腹に、両種はそれぞれシマウシノシタ属とセトウシノシタ属に分類されます（属は種の上位分類階級）。

（鹿児島大学 栗山顕太）



どっちもしましま、
どう違う？

学校だより

祝島小学校

新年会だよ全員集合

今年度、5年生は総合的な学習の時間に「福祉」をテーマに学習してきました。1学期に地域の方から祝島の福祉の現状についてお話をうかがう中で「地域の方が楽しめるような時間をつくりたい」という思いをもつようになりました。そこで話し合いを重ね、地域のさまざまな方に楽しんでもらえるような会を企画し、1月27日に「新年会だよ全員集合」を開催しました。当日は多くの方にご参加いただき、楽しい会になりました。子どもたちなりに課題も感じたことから、課題解決の方法を考え、3月19日に「春の会だよ全員集合」として2回目の会を実施しました。



ひじきの袋詰め体験

3月3日、祝島の特産品の一つであるひじきの袋詰め体験をさせていただきました。ひじきをテーマに「収穫」「釜ゆで」「袋詰め」を1年おきに体験させていただいています。今年度は潮と天候等の関係で、収穫体験ではなく、袋詰め体験を行いました。子どもたちは、袋に入れる量ぴったりになるかを競うなどしながら、30分以上集中して活動することができました。今シーズンはひじきが少ないそうですが、そのような中、貴重な体験をさせていただきました。



シイタケ栽培体験

後期の学校評価で「子どもたちが何かを育て、収穫するような活動ができるとよい」というご意見をいただき、その方から原木と菌を譲っていただけることになったので、シイタケ栽培体験を行いました。ドリルで原木に穴を開け、菌の付いたこまを打ち込み、中学校校舎前の日陰になるところに設置しました。卒業式までに収穫できることを願っています。





春がきたよ!



\\しゅっぱーつ!! /



“いちねんせい”



HPはこちら▶

スマイル
かみのせき苑

40〜50代からの、家族を守るための心構え
介護の“はじまり”は突然に

親の介護は、ある日突然やってきます。
「転んで入院した」そんな想定外の出来事から、介護が始まるケースは少なくありません。総務省の調査では、介護を担い始める人の多くが40〜50代。仕事や子育てと重なり、負担が二気に高まる世代です。

1 介護は、始まる前にこそできる準備があります

「どこで暮らしたいか」「誰がどれくらい協力できるか」「毎月どれくらい費用を出せるか」。こうしたことを元気なうちに家族で共有しておくこと、いざという時の迷いや不安が大きく減ります。話しにくいテーマこそ、早めに少しずつ。

2 介護は、早めの相談がスタートライン

入院できる期間は年々短くなっています。「今までの生活がむずかしくなるかも」と感じたら、まずは相談を。
・介護が初めての方↓役場の地域包括支援センターへ。
・すでにサービスを利用中の方↓担当のケアマネージャーさんに。

3 介護は、無理は続かないことを前提に

働きながら介護を続けるための制度(介護休暇・介護休業・時短勤務など)もありますが、40〜50代は子育て・仕事・教育費・住宅ローンなど、時間もお金も余裕がない時期です。介護サービスを上手に利用して家族の生活を守ることが大事です。

当苑は(上関福祉会)は、上関町全域に介護サービスを提供する唯一の事業者です。これからも、皆様の暮らしを支えるために力を尽くしてまいります。



特別養護老人ホーム かみのせき苑 ☎0820-65-5110 担当:山本
・施設利用に関することなど何でもご相談ください。
・何を相談していいかわからなくてもまずはご連絡ください。

図書館だより

上関町立図書館 ☎62-1515
 開館時間：9時～17時
 休館日：月曜日・祝日・月末整理日



3月購入図書のご案内

書名	著者名
みえないおしごと	とくなが けい
リサとガスパールにほんへいく	アン・グットマン
はるをみつけたよ	平野 恵理子
パンズー	misato.
デコピンのとくべつないちにち	大谷 翔平
ねこのピートだいすきなよつこのボタン	エリック・リトウィン
世界の歴史 14・15・16・17・18	集英社
いちから考える「夫婦別姓」のこと	橘高 真佐美
こども冠婚葬祭	一条 真也
どうやってできるの?ラーメン	ひさかたチャイルド
妖怪の子、育てます 1	廣嶋 玲子
注文の多い料理店	宮沢 賢治
十五少年漂流記	ジュール・ベルヌ
武器としての非暴力	中見 真理
裸足で逃げる	上間 陽子
香りかぐという最強の健康法	財満 信宏
見えない力と遊ぼう!電気・磁石・熱の実験	I O編集部
新しい折り紙アレンジBOOK	Sweet Paper
体力おぼけへの道	澤木 一貴
恋のすべて	くどう れいん
熟柿	佐藤 正午
岩手の大盛弁当屋	高森 美由紀
失われた貌	櫻田 智也
やっぱり犬は知っている	大倉 崇裕
風を織る	あさの あつこ
分水	今野 敏
三四郎	夏目 漱石
満月珈琲店の星詠み 3・4	望月 麻衣
百歳の景色見たいと母は言い	市毛 良枝

図書館おすすめの一冊



犬は知っている 大倉 崇裕

みなさん、ファシリティドッグをご存じですか?

ファシリティドッグとは、病院や学校などの特定の施設で活動するために専門的に育成された犬だそうです。そんなファシリティドッグのゴールデンレトリバー犬「ピーボ」がこの物語の主人公。看護師資格を持つわけあり警察官、笠門達也巡査部長が相棒となり、警察病院小児病棟で患者に寄り添い心を癒す傍ら、知られざる重大事件を解決に導きます。お利口なピーボに、読んでいだけでも癒される心温まるミステリーです。



(図書館員A)

《図書館からのお知らせ》

- ◆図書館では毎月、色々な種類の本を購入しています。
- ◆新聞や、様々なジャンルの雑誌も揃えています。
- ◆本や雑誌は1人5冊、2週間貸出できます。
- ◆図書館ホームページから貸出延長、予約ができます。
- ◆図書館にない本はリクエストや他館取寄ができます。分からないことはお気軽に図書館へお尋ねください。

野菜たっぷり レシピコンテスト入賞作品

(※学校、学年は受賞時のものです)



入選

『上関産アジと夏野菜のオイル焼き』
 米屋 碧さん(上関中学校3年)

材料(4人分)

アジ.....4尾	ズッキーニ.....4切れ	えのき.....適量
ピーマン.....1個	みょうが.....適量	しめじ.....適量
なす.....4切れ	塩・こしょう・酒...適量	レモン.....8切れ
かぼちゃ.....4切れ	しいたけ.....4個	バター.....適量
玉ねぎ.....4切れ	まいたけ.....適量	酢しょうゆ.....適量

作り方

- ①アジの頭をおとし、3枚におろして皮を取る。
- ②アジの切り身に塩・コショウ・酒をふり、30分ほど置く。
- ③なすび・ズッキーニ・玉ねぎ、レモンを輪切りに、ピーマンは4等分に切る。
- ④かぼちゃは薄切り、しいたけは、十文字の切れ込みを入れる。
- ⑤まいたけ、えのき、しめじを適当にさく。
- ⑥バターを横2cm、縦1cm、厚さ1cm程度に切る。
- ⑦アルミホイルにアジを置き、その上に③～⑥で切った物をのせてアルミホイルで包み、グリルで中火で5～8分程度焼く。
- ⑧焼きあがったものに、レモンを添える。
- ⑨酢しょうゆをかけて食べる。(お好みでみょうがをのせる)

町職員人事異動

(令和8年4月1日付) ※ () は旧役職名

■総務課

課長兼財産管理係長兼

広報統計係長兼祝島・室津支所長

・山内 孝幸

(課長兼財産管理係長兼祝島・室津支所長)

総務係長兼情報管理係長

・今田 浩輔 (情報管理係長)

総務係係長同格

・上良 剛史 (総務係)

総務係

・柴田 篤 (生涯スポーツ係)

情報管理係

・北村 拓也 (税務係)

広報統計係

・金近 諒 (商工観光係)

財産管理係

・藤本 理恵 (新規採用)

■企画財政課

課長

・坪金 由美

(企画財政課長兼原電対策室長)

主幹兼原電対策室長

・井上 満輝

(総務課長補佐兼総務係長)

企画調整係長

・濱田 光寿 (漁港係長)

財政係

・末田 光弘 (新規採用)

■住民課

課長

・立畠 信昭 (課長兼環境係長)

環境係長

・若井 瞳弥 (土木係)

戸籍住民係

・吉田 智哉 (総務係)

税務係

・田中 省伍 (新規採用)

■産業観光課

課長補佐兼

花咲く海のまち推進室長

・柏木 幸長

(教育文化課長補佐兼総務係長)

農林水産係長

・穴井 恭子 (広報統計係長)

商工観光係長

・村田 景則 (企画調整係長)

商工観光係

・沖 陽子 (戸籍住民係)

■教育委員会

教育文化課長補佐兼総務係長

・部屋 正憲

(産業観光課長補佐兼農林水産係長)

生涯スポーツ係

・嶋中 柚 (商工観光係)

■土木建築課

課長補佐兼土木係長兼土木管理

係長兼上下水道係長

・田中 宏明

(課長補佐兼土木係長兼土木管理係長)

建築係長兼漁港係長

・西元 幸昌 (建築係長)

土木係

・井上 正基 (財政係)

漁港係

・柴田 耕作 (環境係)

■柳井地域広域水企業団出向

・西山 大介 (上下水道係長)

・武末 洋明

■再任用 (令和8年4月1日付)

総務課

・吉田 政樹

・先濱 政則

住民課

・上杉 美和

■退職 (令和8年3月31日付)

・明石 修治 (産業観光課)

・河村 有美 (保健福祉課)

・立畠 良明 (土木建築課)

新規採用職員紹介

4月1日付で採用されました。よろしくお願ひします。



ふじもと りえ
藤本 理恵 (総務課)

町民の発展に貢献できるよう、誠心誠意努めてまいります。よろしくお願ひします。



すえだ みつひろ
末田 光弘 (企画財政課)

1日でも早く環境に慣れ、上関町に貢献できるよう、頑張りたいと思います。



たなか しょうご
田中 省伍 (住民課)

魅力満点な上関町の職員になれてとても嬉しいです。町民の皆様のために精進します。



まちかどトピックス



卒業おめでとう -小中学校卒業式-

上関中学校、上関小学校で卒業式が行われ、中学校15名、小学校8名の卒業生が、在校生や教職員、保護者に見守られ学び舎を巣立っていきました。これから次のステージに向かって進んでいく卒業生に、先生方や在校生から多くの門出の言葉が送られていました。



城山歴史公園桜まつり 一足早い春を満喫

2月28日と3月1日、城山歴史公園で桜まつりが開催されました。満開の河津桜とスイセンが彩る園内では、踊堂保育園の園児によるどんでん節踊りや山口大学の学生と子どもたちによるクイズラリー、日本花の会による桜ガイドツアーなど様々な催しが行われました。

また、同時開催のひなまつりつるし飾りやキッチンカーマルシェも賑わいを見せていました。

来場者は「来年もまた来たい」と笑顔を見せ、ひと足早い春を満喫していました。





今までありがとう!

卒業式を間近に控えた3月13日、放課後子ども教室で6年生のお別れ会が開催されました。

この日は、1年生から5年生がダンスを披露したりクイズを出したりして会を盛り上げ、6年生からは劇の発表がありました。お別れ会の最後には、6年生一人ひとりにメッセージを綴った色紙が手渡されました。6年生は「今までありがとう。たくさん思い出を作ることができて楽しかったです」と感謝の気持ちを伝えていました。



仲間との卒業旅行

3月20日、中学校の卒業生と北九州市のラウンドワンを訪れました。

まず、私が驚いたのは、全員お揃いの中学校の青いジャージとナップソックスでした。そして、ボウリングをする時に「上着を脱いで」という声があがると、鮮やかなオレンジのTシャツ姿に。背中には上関の大きな文字と上関大橋、日の出、風車が描かれていました。今までの卒業生も仲が良かったですが、今年の卒業生も、子どもたちの深い絆と郷土愛を感じました。

(キッズネットワークの会 上田満貞)

全員で行くことはできませんでしたが、卒業後にみんなと遊びに行くことができて楽しかったです!中学校最後の最高の思い出ができました。

(卒業生代表 尾崎あるる)



栽培漁業センターだより

☎(公社)山口県光・熊毛地区栽培漁業協会 ☎62-6030 FAX 62-6033



HP▲



YouTube
Facebook
情報発信中

～大きく育て! サザエ種苗の放流～

2月27日、殻高(貝殻の高さ)23mmのサザエ種苗7,000個を海へ放流しました。

サザエは、北海道南部から九州までの沿岸の岩礁域(水深30mほどまで)に生息する巻き貝で、主に夜に活動します。ワカメやアラメなどの海藻を食べて成長し、寿命は7~8年ほどといわれています。実はサザエの殻のトゲは、海の環境によって形が変わることがあります。波の荒い場所では、荒波の中でも岩場にしっかり固定できるようトゲが長く発達し、穏やかな海ではトゲが短くなったり、ほとんど無くなったりするなど、周囲の環境に合わせて姿を変える面白い特徴があります。

今回放流したサザエ種苗は、令和7年度から新たに育てたものです。令和7年10月29日に殻高15mmで育て始めたサザエ種苗を、約4か月かけて23mmまで育てました。餌は乾燥したコンブを与えながら大切に育てました。放流は、地元の漁師さんにご協力いただき行いました。漁船から箱型の水中眼鏡で海の中をのぞき、海藻が多くサザエ種苗が隠れやすい場所を確認しながら岩礁域へ放流しました。また、同じ場所にまとめて放流すると餌不足や隠れ場所の不足により魚などに食べられてしまう可能性があるため、いくつかの場所に分けて放流を行いました。放流したサザエ種苗が元気に育ち、豊かな海につながっていきましょう!

今後も栽培漁業を通じて、資源の維持増大に取り組んでまいります。そして今年度も、この職員で栽培漁業を頑張っていきます!どうぞよろしくお願ひします!

(柏原)



(イラスト:ろっきー)



上関町インフォメーション

募集 住宅入居者募集

● 町営住宅

住宅名	家賃(月額)	共益費(月額)	駐車場(月額)	敷金	戸数	入居予定
上関沖ノ浜住宅 (公営住宅)	11,400円～ 22,400円	—	—	家賃の 3ヶ月分	1戸	6月上旬
室津愛ランドハイツ (公営住宅)	16,000円～ 31,500円	—	—	家賃の 3ヶ月分	2戸	6月上旬
上関第2福浦住宅 (公営住宅)	17,300円～ 33,900円	3,500円	500円	家賃の 3ヶ月分	1戸	6月上旬
かみのせきハイツ 2LDK(公営住宅)	17,400円～ 34,100円	3,500円	500円	家賃の 3ヶ月分	2戸	6月上旬
かみのせきハイツ 3LDK(公営住宅)	21,800円～ 42,900円	3,500円	500円	家賃の 3ヶ月分	2戸	6月上旬
かみのせきハイツ 3LDK(特定公共賃貸住宅)	45,000円～ 57,000円	3,500円	500円	家賃の 3ヶ月分	1戸	6月上旬

※入居予定については、申込者が複数の場合、前後する可能性があります。

▶ 収入基準

- ・公営住宅
一般世帯 (月額) 158,000円以下
高齢者・障害者世帯等 (月額) 214,000円以下
- ・特定公共賃貸住宅 (月額) 158,001円以上

▶ 申込資格

- ・現に住宅に困窮している事が明らかでない方。(公営住宅のみとなります)
- ・地方税等の滞納がない方。
- ・申込者、同居または入居しようとする親族が法律に規定する暴力団員でないこと。

▶ 申込期間

4月13日(月)～27日(月)

▶ 随時募集

定期募集期間内に申込戸数が満たさない住宅については、次回定期募集まで先着順により随時募集を実施します。

▶ 申込手続

土木建築課にある町営住宅入居申込書に必要事項を記入し、次の書類すべてを添えて提出してください。ただし、**地方税関係情報取得同意書に必要事項を記入していただければ所得証明書および住民票は不要です。**

また、入居申込書はホームページでダウンロードできます。

- ・収入のある方全員の所得証明書
- ・入居しようとする方全員の住民票
- ・収入のある方全員の納税証明書(市町村税等の完納証明書)
- ・申込理由書
- ・受付窓口で、別途提出を求められた書類



▶ 申込み・問い合わせ先

土木建築課 建築係 ☎62-0315

● 単身者用住宅

住宅名	家賃(月額)	共益費(月額)	駐車場(月額)	敷金	戸数	入居予定
竜ヶ鼻住宅団地	25,000円	3,500円	500円	75,000円 (家賃の3ヶ月分)	1戸	6月上旬

※入居予定については、申込者が複数の場合、前後する可能性があります。

▶ 申込資格

次の要件のすべてを備えている方に限ります。

- ・上関町に定住しようとする者であること。
- ・45歳未満で家賃の支払い能力を有するもの(令和8年度中に45歳の誕生日を迎える方は申込可)
- ・申込時の住所要件は問わないが、入居が決定した場合、速やかに本町に住所を設定し、確実に入居できる者であること。
- ・町税など租税公課の滞納がない者または現在、他の市町村に居住している者は、その居住している市町村の租税公課などの滞納がない者であること。
- ・申込者が、暴力団員による不当な行為の防止等に関する法律(平成3年法律第7号)第2条第6号に規定する暴力団員でないこと。

▶ 申込期限

4月13日(月)～27日(月)

▶ 申込手続

土木建築課にある単身者用住宅入居申込書に必要事項を記入し、次の書類すべてを添えて提出してください。

- ・入居する方の所得証明書
- ・入居しようとする方の住民票
- ・納税証明書(市町村税等の完納証明書)
- ・申込理由書

▶ 申込み・問い合わせ先

土木建築課 建築係 ☎62-0315

お知らせ

児童手当を振り込みました

4月期(2・3月分)支給の児童手当を、受給されている方の口座に4月3日付けで振り込みましたので、お確かめください。

▶問い合わせ先

保健福祉課 子育て支援係
☎62-0184

お知らせ

全国健康保険協会の特定健診

全国健康保険協会(協会けんぽ)では40歳から74歳までのご家族(被扶養者)の方を対象に、特定健診を実施しています。年に1回の費用補助があり、お安く受診できるお得な健診です。対象の方には4月上旬に協会けんぽから受診券(黄色の封筒)をお送りしています。受診可能な健診実施機関や費用については、受診券に同封の案内文書にてご確認ください。年に1回は健診を受けて健康状態を確認しましょう。

▶問い合わせ先

全国健康保険協会山口支部
☎083-974-0530

お知らせ

使用済み食用油の回収ボックス設置

このたび、近隣店舗で廃食用油等の回収ボックスが設置されました。

▶設置場所 アルク平生店内

▶問い合わせ先

住民課 環境係
☎62-0877

お知らせ

要約筆記者養成講座受講者募集

▶日時

6月14日(日)～12月6日(日)
10時～17時
毎週日曜日(全24回)
(8月16日、11月15日は除く)

▶会場

山口県聴覚障害者情報センター

▶対象者

県内在住者で聴覚障害者のコミュニケーション手段の1つである要約筆記の習得に熱意のある方

▶定員 20名程度

▶受講料

無料
(テキスト代として4,500円。送料別途)

▶持参物

パソコンコースは、ノートパソコンおよびLANケーブル

▶申込締切

6月1日(月) 必着

▶申込方法

メール、FAX、郵送のいずれかで申込み。郵送の場合は、返信用封筒(長形3号の封筒に110円切手を貼付し、宛名に住所・氏名を記入)を同封のうえ、申込み。

▶申込み・問い合わせ先

〒747-1221
山口市鑄銭司南原2364-1
山口県聴覚障害者
情報センター

☎083-985-0611

FAX:083-985-0613

メール:

y-adimus@c-able.ne.jp

お知らせ

遺言・相続に関する無料電話相談

遺言・相続に関するご相談に、弁護士が応じます。どなたでもご利用いただけますので、お気軽にご相談ください。

▶相談日時

4月15日(水) 10時～16時

▶内容

弁護士による電話相談

▶相談電話番号(当日限り)

☎083-920-8730

▶問い合わせ先

山口県弁護士会
高齢者・障害者
権利擁護センター
☎083-922-0087

おくやみ 申し上げます

死亡者名	年齢	敬称略 地区名
新庄 和幸	80	祝島
河内 幸子	90	蒲井

ご寄附のお礼 上関町社会福祉協議会

次の方から、社会福祉事業に対しご寄附をいただきました。

篤志寄附 寄附者	令和8年1月受付分
松村 博 様	祝島
篤志寄附 物品(スリッパ)	令和8年2月受付分
	蒲井

地域おこし協力隊 2年目がスタート!

地域おこし協力隊の石田広海さんが着任して1年が経ち、この春から2年目を迎えました。

引き続き、各地区で「スマートフォン・パソコン・インターネット相談」を行います。「スマホで買い物をしたい」「作業中に音楽を聴きたい!」など、どんな小さなことでも大丈夫なので、お気軽にお立ち寄りください!

よろしく申し上げます!



5月の
人権
行政
心配ごと
相談

◆とき・ところ

5月13日(水) 13時～15時
白井田文化福祉センター

◆相談委員氏名

佐原 正文 氏 布田 晃一 氏
高松 満子 氏

柳井地域
休日・夜間応急診療所

住所: 柳井市中央1丁目10-17
電話: ☎22-9001 (診療時間内)

区分	診療日	診療時間
休日 夜間	日曜日・祝日・ 盆(8月15日) 年末年始 (12月30日 ～1月3日)	9時～12時 13時～17時 受付は 30分前まで
平日 夜間	月～金曜日	19時～22時 受付は 30分前まで

おとな(15歳以上)の救急医療電話
(相談時間: 毎日24時間)

☎#7119
☎083-921-7119

子ども(15歳未満)の救急医療電話
(相談時間: 毎日19時～翌8時)

☎#8000
☎083-921-2755

ひとのうごき

(令和8年3月末現在)

人 口	2,069 人
世帯数	1,276 世帯
出 生	0 人
死 亡	9 人
転 入	3 人
転 出	13 人
前月との比較	減 19 人

地区別人口

上 関	659
蒲 井	51
四 代	72
白 井 田	138
戸 津	179
室 津	700
祝 島	254
八 島	16
合計	2,069

柳井警察署だより

警察行政職員採用大学卒業程度試験(通常枠)の実施

■採用職種

警察行政職員(大学卒業程度)

■受験資格

- ・平成9年4月2日から平成17年4月1日までに生まれた人
- ・平成17年4月2日以降に生まれた人で、四年制以上の大学を卒業または令和9年3月31日までに卒業する見込みの人

■申込方法

電子申請(詳細は県人事委員会事務局のホームページを確認)

■申込受付期間 4月24日(金)～5月14日(木)

■第1次試験日 6月21日(日)

■第2次試験日 7月21日(火)～8月3日(月)

■最終合格発表 8月下旬

※受験案内は、4月24日(金)以降に、県人事委員会事務局のホームページに掲載されます。また、県警察本部、柳井警察署でも受け取ることができます。

■問い合わせ先

柳井警察署 ☎0820-23-0110
採用フリーダイヤル ☎0120-314-290

原状回復トラブルは契約時から対策を

相談

敷金礼金0円、家賃5万円の賃貸アパートに4年間入居し、先月退去した。後日、管理会社から壁紙やフロアマットの原状回復費用として約50万円を請求された。入居時にはすでに壁紙やフロアマットに傷や汚れがあったので請求に納得できない。

回答

管理会社に原状回復費用の積算根拠を示すよう求め、国土交通省の「原状回復をめぐるトラブルとガイドライン」の基準と照らし合わせて双方で費用負担について話し合うよう助言した。

ワンポイント講座

契約時は、契約内容の説明をよく聞き、疑問があればその場で確認しましょう。特に原状回復やハウスクリーニングなど退去時の費用負担については必ず確認してください。

入居時は、できる限り貸主側と一緒に住宅のキズや汚れの状態、備え付けの設備が正常に作動するかなどを確認し、写真やメモで記録に残しましょう。退去時も入居時と同様に住宅の状況を確認し、記録しておくトラブルになったときに役立ちます。

- 山口県消費生活センター ☎083-924-0999
- 柳井地区広域消費生活センター ☎0820-22-2125
- 産業観光課 商工観光係 ☎0820-62-0360

まちのカレンダー 《4月15日～5月15日》

4月			5月		
15	水	鳩子の湯休館日	1	金	
16	木	本チャレ講談部 14:00～(総合文化センター)	2	土	
17	金		3	日	憲法記念日 図書館休館日 
18	土	本チャレ俳句部 14:00～(総合文化センター)	4	月	みどりの日 図書館休館日
19	日	コンディショニング教室10:00～ (総合文化センター) 	5	火	こどもの日 図書館休館日
20	月	図書館休館日	6	水	振替休日 図書館休館日
21	火		7	木	
22	水		8	金	
23	木	本チャレウクレレ部 10:00～、14:00～ (総合文化センター)	9	土	生活の書 10:00～(総合文化センター) 英会話教室 10:00～(総合文化センター) パン教室B 13:30～(総合文化センター)
24	金				
25	土		10	日	
26	日		11	月	図書館休館日
27	月	図書館休館日	12	火	
28	火		13	水	
29	水	昭和の日 図書館休館日	14	木	
30	木	図書館休館日	15	金	

市場開催の表示:  山口県漁協室津支店青年部朝市 8:20～(道の駅「上関海峡」)

※予定ですので日時の変更や中止の場合があります。

暖かくなって、ニョキニョキと
タケノコの生えるこの季節。

道の駅の農産物コーナーに
もいのししの食害を免れた、大
小ささまざまなタケノコが入荷し
てきます。ハチク、マダケ、モウソウチク…

あく抜きは大変ですが、タケノコご飯や煮物
などレシピは多彩で美味しい料理ばかりです。
冷凍保存も可能ですので、この時期に一年分
の筍料理の原料確保をしてみてください。



今月の

上関海峡温泉
鳩子の湯



最近「温活」という言葉をよく目
に耳にします。鳩子の湯では季節に合
わせて少しお風呂の温度を調整し、い
つでも快適に「温活」ができます。なにより自分
流が一番!

お風呂上がりに新商品の「びわの葉」アイス
もぜひご賞味を。

4月の休館日は15日(水)です。



お誕生日おめでとう!

お誕生日おめでとう!写真募集



対象

広報発行月に誕生日を迎える町内在住の
小学校入学前のお子さん(満1歳~満6歳)

方法

- ①お子さんのお名前(ふりがな)・生年月日・性別・保護者の氏名・連絡先
- ②写真データ
- ①、②をメールで送付。
※件名を「お誕生日おめでとう」と記入してください。
(koho@town.kaminoseki.lg.jp)



かのかん
岩本 叶希ちゃん(6歳)



えま
井上 恵麻ちゃん(1歳)

次号(5月号)の締切は4月20日(月)。5月生まれのお子さんの応募をお待ちしています!



令和6年度 川口健治記念 「描いてみよう上関」絵画コンクール 入賞作品のご紹介 (※学校、学年は受賞時のものです)



▲入選

『ままとみちのえきでおさかなかったよ!
めっちゃおいしいおさかなだったよ!』
武本 渚月さん(上関相互保育園)

第5回 花咲く海の町フォトコンテスト 入賞作品のご紹介



▲入選

『春の御汗観音様』
木村 一雄さん

かみのせきクイズ

クイズの答え、郵便番号、住所、氏名、年齢、広報2月号を読んだ感想をご記入のうえ、ハガキまたはメール、町公式LINEで下記送付先まで応募ください。

【送付先】 **ハガキ** 〒742-1402
上関町大字長島448番地
上関町役場 総務課 広報統計係

Eメール 右上記のQRコードまたはkoho@town.kaminoseki.lg.jp
(必ず件名に「かみのせきクイズ」と記入してください)

【応募締め切り】 4月23日(木) ※必着
正解者の中から抽選で2名の方に、道の駅上関海峡の商品券2千円分をプレゼントします。当選者は次号の広報に掲載します。

【問い合わせ先】 総務課 広報統計係 ☎62-0311



問題

表紙の桜の写真は、町内のある地区で撮影しました。では、その地区はどこでしょう。



3月号の答え: 大人図鑑(応募総数19通 うち正解19通) 当選者: 河内 祐子 様(上関町) 染谷 美年子 様(上関町)

