

広  
報

# かみのせき

# 12

December 2021

No.759



ナイスショット！  
～グラウンドゴルフ大会～

## CONTENTS/ 目次

- 02 町の組織が変わります
- 03 「描いてみよう上関」 絵画コンクール表彰式
- 04 教育委員会ニュース
- 05 健康コーナー
- 06 レシピコンテスト結果
- 07 コロナワクチン追加（3回目）接種
- 08 町議会議員一般選挙の日程
- 09 2021年を振り返って

- 10 みんなの広場
- 12 まちかどトピックス
- 14 栽培漁業センターだより
- 17 まちのカレンダー
- 18 「描いてみよう上関」 絵画コンクール入賞作品

花咲く海の町・上関

# 町の組織が変わります（令和4年4月～）

町では、新庁舎建設に伴い、今まで分散していた課を1カ所に集約することになります。

そのため、令和4年4月1日(金)より、行政組織の機構改革を実施し、より効率的で効果的な行政運営を行います。

- 町民の利用頻度が高い、**住民生活部門と税部門**を1つの課にまとめ「**住民課**」を設置します。
- 健全な財政運営と効率的な行政運営を図るため、**企画部門と財政部門**をまとめ「**企画財政課**」を設置します。
- 土木、建築、上下水道の**事業部門**を**土木建築課**にまとめます。
- 総務課に、町有財産の管理、契約等を行う「**財産管理係**」を新たに設置します。



(現行)

| 課名    | 係名                                                    |
|-------|-------------------------------------------------------|
| 総務課   | 総務係、財政係、<br>戸籍住民係、<br>課税係、収納係                         |
| 総合企画課 | 企画調整係、広報統計係、<br>情報管理室、原電対策室                           |
| 保健福祉課 | 社会福祉係、国保年金係、<br>介護保険係、子育て支援係、<br>健康増進係、<br>地域包括支援センター |
| 土木建築課 | 工務係、建築係、管理係                                           |
| 生活環境課 | 上下水道係、環境係                                             |
| 産業観光課 | 商工観光係、農林水産係、<br>花咲く海のまち推進室                            |



(再編後：令和4年4月1日～)

| 課名    | 係名                                                                    | 配置 |
|-------|-----------------------------------------------------------------------|----|
| 総務課   | 総務係、 <b>情報管理係</b> 、<br><b>財産管理係</b> 、 <b>広報統計係</b>                    | 2階 |
| 企画財政課 | 企画調整係、 <b>財政係</b> 、<br><b>原電対策室</b>                                   | 2階 |
| 住民課   | <b>戸籍住民係</b> 、 <b>税務係</b> 、<br><b>国保年金係</b> 、 <b>環境係</b>              | 1階 |
| 保健福祉課 | 社会福祉係、子育て支援係、<br>介護保険係、健康増進係、<br>地域包括支援センター                           | 1階 |
| 土木建築課 | <b>土木係</b> 、 <b>建築係</b> 、 <b>漁港係</b> 、<br><b>上下水道係</b> 、 <b>土木管理係</b> | 2階 |
| 産業観光課 | 商工観光係、農林水産係、<br>花咲く海のまち推進室                                            | 2階 |

新庁舎では、町民の利便性を考え、町民の皆様の利用頻度の高い部署を庁舎1階に集約し、ワンストップサービスの提供を図ります。

新庁舎の供用開始時期や各課の配置図等については、今後改めてお知らせします。

# 令和3年度 川口健治記念

## 「描いてみよう上関」 絵画コンクール表彰式

令和3年度川口健治記念「描いてみよう上関」絵画コンクールの入賞作品が決まり、11月28日に表彰式が行われました。

このコンクールは、上関町の素晴らしい環境・風景を体で感じ、絵に描いてもらうことを目的として行われています。

今回は、町内外の園児・児童・生徒から全106点の応募があり、その中から選ばれた4部門17名の入賞者に、賞状と記念品が手渡されました。

総合文化センターのホワイエには、全応募作品が展示されています。なお、入賞作品については、広報に順次掲載していきます。



### ◆受賞者◆(敬称略)

#### ◎町長賞

|       |         |
|-------|---------|
| 渡辺 祥  | 踊堂保育園   |
| 岩本 梨芽 | 上関小学校1年 |
| 河本 真瑞 | 上関小学校5年 |
| 林山 七海 | 柳井中学校3年 |
| 河本 珠七 | 上関中学校3年 |

#### ◎教育長賞

|       |         |
|-------|---------|
| 松本 朋樹 | 踊堂保育園   |
| 岩木琉久記 | 上関小学校1年 |
| 宗正 迦逢 | 上関小学校5年 |
| 岩谷 愛海 | 柳井中学校1年 |

#### ◎入選

|       |         |
|-------|---------|
| 亀山 真琴 | 踊堂保育園   |
| 福嶋 咲斗 | 上関小学校2年 |

#### ◎川口健治賞

|       |         |
|-------|---------|
| 小柳 颯大 | 上関相互保育園 |
| 佐々木海璃 | 上関小学校3年 |
| 吉崎 希  | 上関小学校6年 |
| 河本 拳輔 | 上関中学校1年 |

#### ◎観光協会賞

|       |         |
|-------|---------|
| 田中 美帆 | 踊堂保育園   |
| 三浦 優佳 | 上関小学校1年 |
| 落 珠里姫 | 柳東小学校6年 |
| 宗正 樹心 | 上関中学校2年 |

|       |         |
|-------|---------|
| 陶山 弥矢 | 上関小学校6年 |
| 布田 紫穂 | 上関中学校1年 |



## 上関町成人式の開催について

令和3年度の成人式を開催します。

■日時 令和4年1月5日(水) 10時～  
(受付：9時30分～)

■会場 上関町総合文化センター 研修室

※新型コロナウイルス感染拡大防止のため、手指の消毒、検温、マスクの着用をお願いします。

### ■対象者

平成13年4月2日から平成14年4月1までに生まれた方で、町内に住民票のある方、または町内の中学校を卒業された方。

※対象者には、ご案内を送付しています。  
案内が届いていない場合はご連絡ください。

### ■問い合わせ先

教育委員会 生涯学習係 ☎62-1460

# 教育委員会 ニュース



学校給食に  
車海老が登場

11月17日、町内小中学校の給食に町の特産品である車海老が登場しました。

これは、光・熊毛地区栽培漁業協会が養殖している上関車海老を児童生徒に食べてもらおうと学校給食に提供されたものです。今回は、祝島小学校の児童も上関小学校に來校し、一緒に車海老の給食を食べました。

この日のメニューは「車海老のマヨネーズ焼き」。給食



時間には、校内放送で協会職員による車海老についての説明も行われました。

児童は「初めて食べました」「おいしかったです」と話してくれました。また、生徒は「普段食べる機会がないので、毎年給食に出してもらえてありがたいです」「おいしい車海老を食べることができてうれしいです」と大満足の様子でした。



## 図書館だより

### ● 11月購入図書のご案内 ●

| 題名                                     | 著者・出版社                |
|----------------------------------------|-----------------------|
| ふしぎなにじ                                 | わたなべ ちなつ              |
| こびとづかん                                 | なばた としたか              |
| トムとジェリーのまちがいさがし                        | 宮内 哲也                 |
| まんじゅうやのてるこさん                           | よこみち けいこ              |
| れいとうこのそこのおく                            | うえだ しげこ               |
| サンタさんのまほうのスノードーム                       | ネッド・テイラー<br>久保 純子     |
| おやこで楽しむ講談入門                            | 宝井 琴星                 |
| 親子で「海釣り」徹底サポートBOOK                     | 山口 充                  |
| なないろどうわ                                | 真珠 まりこ                |
| 転がる検事に苔むさず                             | 直島 翔                  |
| 読解力の強化書                                | 佐藤 優                  |
| 大正浪漫                                   | NATSUMI               |
| N                                      | 道尾 秀介                 |
| 周防の地侍と埋められた渡来品                         | 藤本 明義                 |
| 駆ける                                    | 稲田 幸久                 |
| 母親からの小包はなぜこんなにダサいのか                    | 原田 ひ香                 |
| 人間失格                                   | 太宰 治                  |
| ミッキーマウスの憂鬱ふたたび                         | 松岡 圭祐                 |
| ほろよい読書                                 | 織守 きょうや               |
| 精神科医Tomyが教える1秒で元気が湧き出る言葉               | 精神科医Tomy              |
| 歎異抄をひらく                                | 高森 顕徹                 |
| 知られざる古墳ライフ                             | 譽田 亜紀子                |
| 我は、おばさん                                | 岡田 育                  |
| 小学生のうちに身につけたい！コピーして使える！スマホ・ネット基礎・基本ワーク | 竹内 和雄<br>ソーシャルメディア研究会 |
| 親子で楽しく学べる人気YouTube動画の作り方               | 山之内 真                 |

図書館  
おすすめの  
一冊



基本がわかる！  
キャンプレッスンブック  
JTB パブリッシング

キャンプって大変そうと思いませんか？実は意外と大変ではありません！昔に比べて便利な道具なども手軽に手に入るようになり、キャンプをする人が増えています。

私もキャンプをするのですが、初心者の我が家の楽しみ方は「のんびりする」がテーマなので、家の外にテントを設置し、各々好きなことをしながら焚き火を楽しんでいます。キャンプは自然の中でやるのでマナーがとても大切です。マナーはもちろん、困った時の対処方法や、キャンプご飯などが分かりやすく載っている1冊です。



### 図書館からのお知らせ

- ◆ 本の貸出は、1人5冊（新刊は2冊まで）、2週間です。
- ◆ 図書館にない本は、リクエストや山口県立図書館から取り寄せることができます。カウンターまでお申し出ください。
- ◆ 本以外にも、新聞や趣味・生活雑誌を取り揃えておりますので、お気軽にご来館ください。
- ◆ 開館時間：9時～17時まで（休館日は、まちのカレンダーをご覧ください）

上関町立図書館 ☎62-1515

# 「健康」は「健口」から



皆さんは「オーラルフレイル」という言葉を聞いたことがありますか？ オーラルは「口腔」、フレイルは「虚弱」を意味し、簡単に言うと「お口を介した体の衰え」のことです。

「食べること」は生きる楽しみであり、健康長寿の秘訣です！しかし、高齢になると、歯を失ったりお口の働きが衰えたりして、うまくかめない・軽くむせる・口が乾く・滑舌が悪くなるといったことが起こります。このようなちょっとした歯や口の働きの衰えを見逃してはいけません。

「オーラルフレイル」を放っておくと、口だけでなく全身の筋肉が弱まり、介護が必要になるリスクが高くなります。いつまでも自分の歯でおいしく食事がとれるよう、歯や口の働きの衰えにいち早く気づきしっかり予防していきましょう。

## オーラルフレイルを予防するには

「かむ力」「飲みこむ力」「話す力」この3つの力を衰えないようにすることが、大切です。

しっかりかむことや会話を楽しむことは、口の周りの筋肉を鍛えます。このような何気ない日々の生活が、健康を保つための大切な要素です！

好きな歌を歌ったりすることも、口の周りの筋肉を鍛えることができます。家でもできる簡単なことなので、毎日の生活にとり入れみませんか？

## 歯や口のお手入れも忘れずに！

お口の中を清潔に保ち、むし歯と歯周病を予防することも大切です。かかりつけ歯科医を持ち、定期的に健診を受けて、口の中の健康状態をチェックしてもらいましょう。

## 歯周病について



歯周病(歯周疾患)は、歯の周りの組織が壊されていく病気です。痛みもなく進行するので気づくのが遅れがちになります。症状が進行すると、歯が抜けてしまいます。また、歯周病は、決して中高年の人だけの病気ではなく、30歳前後から歯周病にかかることもあります。その結果、40歳を境に歯を失う人が急激に増え始めます。

歯周病の始まりは、  
歯肉炎。進行すると  
歯周炎になります。



歯周病の予防 生活習慣の改善と歯みがきが重要です。

| 自 己 管 理                                                                                                                                                 |                                                                                                                                                                                                                                                     |
|---------------------------------------------------------------------------------------------------------------------------------------------------------|-----------------------------------------------------------------------------------------------------------------------------------------------------------------------------------------------------------------------------------------------------|
| <b>■生活習慣の改善</b> <ul style="list-style-type: none"><li>・ 歯ごたえのある食品や食物繊維を多く含む食品をよく噛んで食べる</li><li>・ 生活のリズムを整える</li><li>・ 3度の食事以外の間食の回数をなるべく少なくする</li></ul> | <b>■効果的な歯みがき</b> <ul style="list-style-type: none"><li>・ 歯ブラシは鉛筆を持つように軽く持つ</li><li>・ 歯垢が溜まりやすい所(みがきにくい所)を丁寧にみがく</li><li>・ 歯ブラシの毛先を歯と歯ぐきの境目にあてて、軽い力でみがき、小刻みに動かす</li><li>・ 1日1回は、糸ようじや歯間ブラシなどの歯みがき補助器具を使う</li><li>・ みがき残しを少なくするため、みがく順番を決める</li></ul> |





令和3年度

# レシピコンテスト審査結果

## ～野菜たっぷりおすすめ料理～



皆さんの家庭で食べている野菜たっぷりのおすすめ料理を募集したところ、小・中学生より61点の応募がありました。その中から、野菜をたっぷり使い、簡単に美味しくできる献立を審査し、その結果入賞された5点の作品をご紹介します。

なお、入賞作品のレシピは広報紙で順次紹介していきます。

最優秀賞

### 夏野菜と魚のホイル焼き

上関小学校5年 北木 蓮都さん



優秀賞

### 納豆チャーハン

上関小学校5年 宗正 迦逢さん

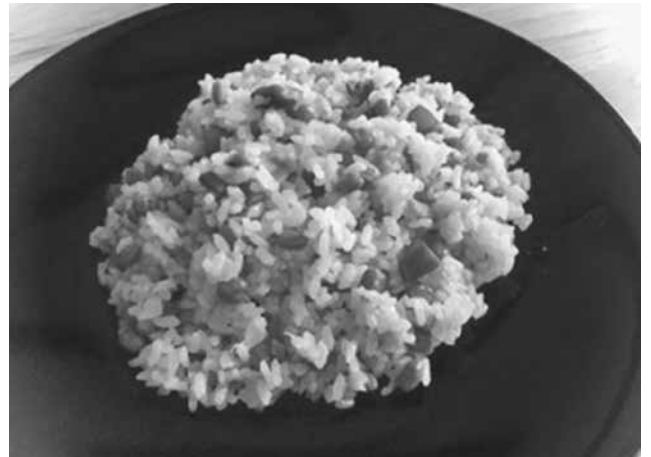

入選

### ねば～野菜UP!

上関小学校5年  
河内 彩沙さん



入選

### 彩り鮮やか納豆サラダ

上関中学校2年  
柏田 陽大さん



入選

### ラタトゥイユ

上関中学校1年  
河本 拳輔さん



●受賞された皆さんです！



# 新型コロナウイルス 追加（3回目）接種のお知らせ

保健福祉課 新型コロナ対策室  
☎62-5670

## ●12月から順次接種が始まります

新型コロナウイルスの追加接種（3回目）を受けられる方は、  
2回目の接種を終了した日から、原則8か月以上経過した、18歳以上の方です。  
対象となる方には、接種券等を郵送しますので、届いた方から順次予約をとり、  
ワクチン接種を受けることができます。下記は、接種券が届く目安です。ご自分  
の番が来るまで、しばらくお待ちください。



## ■接種券が届く目安

| 郵送日予定         | 対象者              | 予約受付開始日         |
|---------------|------------------|-----------------|
| 令和3年12月20日（月） | 令和3年5月に2回目を終了した方 | 令和3年12月21日（火）から |
| 令和4年1月17日（月）  | 6月に2回目を終了した方     | 令和4年1月18日（火）から  |
| 2月21日（月）      | 7月に2回目を終了した方     | 2月22日（火）から      |
| 3月22日（火）      | 8月に2回目を終了した方     | 3月23日（水）から      |
| 4月18日（月）      | 9月に2回目を終了した方     | 4月19日（火）から      |
| 5月23日（月）      | 10月に2回目を終了した方    | 5月24日（火）から      |

※ その後順次郵送

■接種会場 ※下記の会場を予定しています。

### 海のまち診療所・総合文化センター・高齢者保健福祉センター

追加接種に関する詳しい内容（予約方法・実施日時等）は、郵送した接種券に同封しています。  
また、交通手段のない方のために、接種会場までの送迎バスを運行予定です。希望される方は、予約時にご相談ください。

ご不明な点がございましたら、新型コロナ対策室へお問い合わせください。

# ねんきん

## 公的年金等の源泉徴収票が 交付されます

### ●老齢給付の受給者に送付

国民年金、厚生年金の老齢・退職年金は所得税が課せられます。（障害・遺族年金は課税されません）

所得税が年金等から源泉徴収されたかにかかわらず、年金受給者全員に「公的年金等の源泉徴収票」をその年の翌年1月中旬以降に送付します。

なお、紛失された場合は、ねんきんダイヤルにて再交付申請ができます。お問い合わせの際は、基礎年金番号をお知らせください。

### ●確定申告の際に必要

確定申告書には、源泉徴収票の内容を記載する必要があります。

なお、年金等から特別徴収されていない介護保険料などがある場合は、確定申告で所得税の過不足分を精算することになります。

「ねんきんダイヤル（0570-051165）」を利用することができます。

固定電話の場合、市内通話料金のみで利用できます。

保健福祉課 国保年金係 ☎62-0877 徳山年金事務所 ☎0834-31-2152

# 蜜蜂飼育届の提出について

☎ 産業観光課 農林水産係  
☎ 62-0360

蜜蜂を飼育される方は、蜜蜂振興法に基づき、毎年1月1日時点の蜜蜂の飼育状況や、飼育計画について記載した「蜜蜂飼育届」の提出が必要です。

## ■提出書類

「蜜蜂飼育届」の様式は、産業観光課農林水産係で受け取ることができます。（手数料はかかりません）

## ■その他

自宅住所地以外の場所で蜜蜂を飼育する場合には「蜜蜂転飼許可申請書」等の提出が必要となります。

## ■提出期限

令和4年1月末日まで

## ■提出先

産業観光課 農林水産係

# 年末年始のごみ処理・し尿汲み取り

☎ 生活環境課 環境係  
☎ 62-0314

## ●清掃センター受入れ

|                   |                      |
|-------------------|----------------------|
| 12月27日(月)・28日(火)  | 通常どおり                |
| 12月29日(水)・30日(木)  | 8時30分～12時<br>13時～16時 |
| 12月31日(金)～1月3日(月) | 休 み                  |
| 1月4日(火)以降         | 通常どおり                |

※年末の12月29日(水)～30日(木)は特に込み合いますので、粗大ごみの搬入はご遠慮ください。

※清掃センターへの直接搬入は避け、定期収集へ出してください。

## ■問い合わせ先

周東環境衛生組合清掃センター ☎22-2270

## ●し尿の汲み取り

年末年始の休業は、下記のとおりです。

## ■休業日

12月30日(木)～  
1月5日(水)

※年内の汲み取りを希望する場合は、12月24日(金)までにご連絡ください。

## ■問い合わせ先

有限会社ひらお ☎56-2178  
(受付：平日8時～17時)

ご利用はお済みですか？  
花咲く海の町かみのせき振興券  
利用期間は  
**12月31日(金)までです！**



利用がお済みでない方は、期限内にお使いください。なお、期限を過ぎると利用できませんのでご注意ください。

登録事業者の振興券換金は、令和4年1月24日(月)までですので、換金忘れのないようお願いします。

## ■問い合わせ先

総合企画課 企画調整係 ☎62-0316

## 上関町議会議員一般選挙の日程

任期満了に伴う上関町議会議員一般選挙の日程は次のとおりです。

■告示日 令和4年2月15日(火)

■選挙期日 令和4年2月20日(日)

立候補予定者説明会を下記日程で開催しますので、立候補を予定されている方はご出席ください。

## ◎立候補予定者説明会

■日時：令和4年1月12日(水) 14時～

■場所：上関町総合文化センター研修室

## ■問い合わせ先

上関町選挙管理委員会 ☎62-0312



# ～2021年を振り返って～ 今年の主なできごと



▲フェリーによる車両輸送



▲祝島小学校再開



▲クルマエビ・マダイの放流



▲小・中学校合同大運動会



▲原子力防災訓練



▲かみのせき苑で水軍太鼓披露

1月

- ◆消防表彰
- ◆どんど焼き（24日）

2月

- ◆上関大橋通行規制のため、代替手段として、フェリーによる車両輸送が行われる

3月

- ◆卒業式（上関中学校11日、上関小学校19日）
- ◆上関大橋の片側交互通行の交通規制解除

4月

- ◆祝島小学校再開
- ◆入学式（上関小学校・上関中学校8日、祝島小学校9日）

5月

- ◆東京オリンピック聖火リレーが山口県内で実施  
山根瞳さんが聖火ランナーとして走る（14日）
- ◆中学生ふるさとチャレンジ学習（19～21日）
- ◆上関小学校3年生が自分たちで育てたヒラメを放流（27日）

6月

- ◆町内保育園で避難訓練を実施（1日）
- ◆上関小学校で租税教室を実施（4日）

7月

- ◆上関小学校3年生が、クルマエビとマダイの稚魚を放流（15日）
- ◆キッズネットワークの会と子ども会主催のチャレンジキャンプが行われる（25日）

8月

- ◆花咲く海の町かみのせき振興券の交付開始
- ◆夏休み子ども水泳教室を実施（2日、9日）

9月

- ◆上関町小・中学校合同大運動会（19日）
- ◆光・熊毛地区栽培漁業協会が、かみのせき苑に車海老を寄贈（28日）
- ◆風力発電所の3年点検を実施

10月

- ◆原子力防災訓練を実施（15日）
- ◆上関小学校児童がかみのせき苑で水軍太鼓を披露（19日）
- ◆参議院山口県選挙区選出議員補欠選挙（24日）
- ◆衆議院議員総選挙（31日）

11月

- ◆蒲井地区で避難訓練を実施（10日）
- ◆上関小学校で卒業記念として河津桜を植樹（16日）
- ◆小・中学校で車海老給食（17日）
- ◆「描いてみよう上関」絵画コンクール表彰式（28日）

12月

- ◆道の駅「上関海峡」7周年イベント開催（4～5日）
- ◆上関海峡温泉「鳩子の湯」10周年誕生祭開催（11～12日）

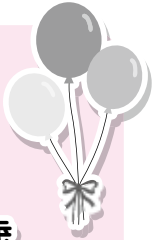

満1歳  
おめでとう  
HAPPY BIRTHDAY

12月4日生まれ

増田 歩輝くん(室津)  
父：純也さん 母：育恵さん



お茶目で笑顔が素敵な歩輝が大好き♡  
これからも元気に育ってね♡

12月19日生まれ

清水 吾朗くん(室津)  
父：勇介さん 母：智子さん



家族みんなを笑顔にしてくれます♡  
すくすく元気に育ってね！



## 学校だより

### 祝島小学校



#### 生活科見学

10月15日、秋晴れの中、生活科の授業の一環として「生活科見学」を実施しました。この行事は、校外の様々な施設の見学や体験活動を通して社会の中での自分について実感し、多くの人とふれあい、ソーシャルスキルの向上を図ることを目的として実施しました。

当日は、「JR乗車体験」から始まり、「白壁の町並み」「茶臼山古墳」「やまぐちフラワーランド」「あさひ製菓本社工場」などを訪問し、同じ日に社会見学を行っていた上関小学校の皆さんをはじめ様々な方々とふれあいながら見聞を広めることができました。

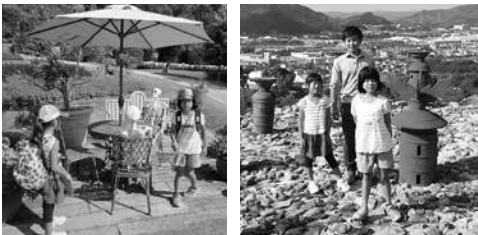

#### 稲刈り・脱穀体験

5月に植えたもち米が黄金色に実り、9月21日に稲刈り体験を行いました。当日は、稲の刈り方と刈った稲の束ね方を教えていただいた後、鎌を使って稲を刈り取っていききました。保護者や地域の方にもサポートを受けながら作業を進め、束ねた稲を干してこの日の体験を終了しました。

また、10月8日には、昔ながらの足踏み脱穀機を使って刈った稲の脱穀作業を体験しました。脱穀機に巻き込まれそうになるなど苦勞しながら作業を進めましたが、最後に「ふるい」でもち米とワラを分別し作業を終えました。次は、今回脱穀したもち米やワラを使った体験活動を予定しています。



#### ICTを活用した授業

1人1台端末と高速大容量の通信ネットワークを一体的に整備することで、個別最適化され一人ひとりの資質・能力を確実に育成するためのICT環境を実現するGIGAスクール構想が推進されています。本校でも、児童と教職員に1人1台ずつの端末が整備され、それを活用した様々な学習を行っています。

主にGoogleクラスルームというツールを活用していますが、タブレットを使った学習を重ねる中で、1年生ながら端末の操作にかなり慣れてきました。また、担任出張時には遠隔地からのリモート授業も実施しています。



# ほんき KIDS

## 踊堂保育園



◀ HP

日和山公園で  
お弁当♪



城山歴史公園で  
どんぐり拾い♪



芝生公園で、走り回ってあそんだよ!!

## 上関神明祭

■日時 令和4年1月30日(日)  
神事 13時~

■会場 上関沖の浜埋立地

※新型コロナウイルス感染拡大防止のため、神事と火入れのみ行います。



スマイル  
かみのせき苑

人生の第3幕は  
故郷上関で!

## 道の駅「上関海峡」年末年始の営業について

■年内最後の室津朝市開催  
12月30日(木)に実施 8時20分~

■年末営業  
12月31日(金)17時まで

■年始初売り  
令和4年1月4日(火)8時30分~

■問い合わせ先  
道の駅「上関海峡」 ☎62-1139

都市部では高齢者人口が増加してきています。そのため、都会の入所サービスは順番待ちが増加しています。そこで終の棲家が必要となった時にふるさと上関も一つの選択肢とを考えます。気になられた方は気軽に相談ください。

特別養護老人ホーム かみのせき苑

☎65-5110 (担当 山本)

- ・入所に関わる事など何でもご相談ください。
- ・ショートステイに係る事もお相談ください。





■花苗の寄せ植えを体験

11月5日、JA南すおう花き部会花壇苗専門部・南すおう地域花き振興協議会主催の寄せ植え体験教室が、上関小学校で開催され全校児童が参加しました。

花育講師の方に寄せ植えの作り方の説明を聞いた後、各班に分かれて寄せ植え鉢の作成をしていきました。

児童は、葉ボタンやパンジーなど自分の好きな花を選び、花のデザインを考えながら植えていきました。個性豊かな寄せ植え鉢が完成しました。



■ふれあい釣り大会

11月3日、海峡広場で上関町地域協育ネット運営協議会主催のふれあい釣り大会が行われ、保育園児・小学生29名とその保護者が参加しました。

この日は、さびき釣りに挑戦です。子ども達の中には、今回初めて魚釣りをする子もいて、保護者の方に釣り方を教えてもらっていました。アジ、メバル、スズメダイなどが釣れていました。

魚を釣る楽しさや上関町の自然を体験できた1日となったようでした。



■スマホ・SNS・ゲームの使い方

11月9日、上関小中学校体育館で人権教育講演会が開催され、山口県金融広報アドバイザーの岡本浩司さんを講師にお迎えし「スマホ・SNS・オンラインゲームのトラブルと予防法」と題し、ご講演いただきました。

身近にある情報通信機器。使い方によっては、自分が被害者になったり、加害者になったりすることもあります。講演では、実例を交えながらスマホ・SNS・ゲームの使い方についてお話ししてくださり、今一度、向き合い方を考える機会となりました。



■熱戦を繰り広げる

11月7日、町民グラウンドで第3回上関町長杯争奪グラウンドゴルフ大会が開催され、34名が参加しました。

会場には1コース8ホールの中2コースが設置され、グループごとに全てのコースを2回ずつ回り、総打数の少なさを競いました。

簡単そうに見えて思うようにいかないグラウンドゴルフ。参加者は、打った球の方向に一喜一憂しながら、熱戦を繰り広げていました。



11月16日、上関小学校6年生が卒業記念として、学校の中庭に河津桜を植樹しました。

産業観光課職員から苗木の植え方について説明を受けた後、各班に分かれて堆肥等を混ぜ込んで苗木を植え込みました。最後に大きく育つよう水をたっぷりあげて、記念樹へメッセージプレートを取りつけました。

児童は「桜が咲く時、きれいだとうれしいです」と話し、プレートには「またここでみんなと会おう」と書かれていました。

きれいな桜が咲きますように・・・



11月11日、町連合婦人会の皆さんから柏原町長へ交通安全山口県対策協議会会長（県知事）メッセージの伝達が行われました。

近年、高齢者が犠牲となる交通死亡事故が相次いでいる中、悲惨な交通事故を防止し、日々の生活を安心して暮らすことのできる「交通安全県やまぐち」の実現に向けて、地域住民や関係機関・団体と連携し、高齢者の交通事故防止対策を積極的に進められるよう伝えられました。

高齢者の交通事故防止に向けて



11月18日、総合文化センターで島スクエアプラス起業家育成実践講座が行われ、町内外から約20名が受講しました。この講座は、地域資源を活用し起業を通して地域を活性化する人材の育成を目指す講座です。

この日は、発酵教室UPHILLの安井和美さんを講師にお迎えし「発酵で食品を生かす」と題し、講話と調理実習を行いました。

食材の保存性を高めることや、うま味などの美味しさが増すといった発酵食品の効果や調理方法を知ることができた講座でした。

発酵について学ぶ



今年も観光協会・花づくり連絡協議会の皆さんが、11月19日、城山歴史公園に水仙の球根の植え込みを行いました。

斜面の土をおこし雑草や石をきれいに取り除いた後、肥料を撒いて、ひとつひとつ丁寧に球根を植え込みました。

また、公園入口には、ふるさとづくり推進会議から各地区に配布されたチューリップの球根も植えました。

春には、水仙と河津桜、チューリップの鮮やかな花が来園者を迎えてくれることでしょう。

城山歴史公園に水仙の球根植え

## ■ 突然の災害に備えて・・・蒲井地区で避難訓練



11月10日、蒲井地区で避難訓練が行われ、地元住民16名が参加しました。

訓練では、避難場所である高齢者保健福祉センターへ地区住民が避難。その後、防災士の平田義夫さんが「率先避難・呼びかけ避難体制づくりの進め方」についてお話ししてくださいました。平田さんは「早めの対応や避難が大切です。そのための体制作りをしてください」と話されました。

また、非常食の紹介・試食や災害時に使用する段ボールベッド、避難所用プライベートテント、非常用電源車両の紹介がありました。

蒲井地区の住民は「良い勉強になりました」「人数が少ない地区なので、みんなで声をかけあって避難をしていきたいです」と話されていました。

## 栽培漁業センターだより



YouTube  
Facebook  
情報発信中!

☎ (公社) 山口県光・熊毛地区栽培漁業協会 ☎ 62-6030 FAX 62-6033 HP ▲

今年も残すところあとわずかになりました。

嬉しいことの上関車海老のお申込みは、今までで一番多いお申込みをいただいております。本当にありがとうございます。

今年は新たな試みとして、テレビCMを制作し放送しました。見逃した方もいらっしゃると思いますが、私どものYouTubeチャンネルでご覧になることができますので、検索してみてください。

さらに今年は、テレビ局の取材のお申込みをたくさんいただきました。TYS、KRY、YAB、Kビジョンで放送され、こちらはご覧になった方も多いかと思います。みなさんから「CM見たよ」「テレビよかったね」など、嬉しい言葉をたくさんいただき、大変励みになりました。ありがとうございました。

また、TYSでは、山口市にあるスタジオへ、上関車海老を持ち込み、野菜ソムリエ上級プロの柳井さつき先生に、生放送で上関車海老を使用した「ハトシ」という長崎県の郷土料理をご紹介いただきました。番組ではいいタイミングで上関車海老が跳ねてくれて、

いい仕事をしてくれました(笑)。料理は、コメンテーターの方が「新鮮、美味しい」と感想を述べられ、そりゃそうでしょうね、と笑みがこぼれました。

今、私たちは出荷の最盛期を迎えています。これから年末まで、みなさまの想いと新鮮な上関車海老をお届けするため、丁寧に真剣に出荷作業を行っていきます。期待してお待ちください。

最後に、年内のお申込みは12月21日(火)までとなっておりますが、すでに年末のご予約がいっぱいになった日も出てきています。お申込みがまだの方がいらっしゃいましたら、まずはお電話でご確認ください。



お知らせ

風あげは

電線のないうんどう！

「風あげ」を安全に楽しむために、次のことにご注意ください。

●「風あげ」は近くに電線のない広い場所でお願ひします。

●もし風が電線にかかったら、自分で取ろうとせず、中国電力ネットワークへお知らせください。

●電線には、絶対に触らないでください。

▼問い合わせ先

中国電力ネットワーク(株)

柳井ネットワークセンター

☎0120-616-318

情報提供のお願い

税関では「年末特別警戒期間」として、12月は不正薬物などに対する水際取締強化をしています。

皆様から寄せられる「密輸に関する情報」が、密輸摘発の貴重な手掛かりです。不審な話やうわさを耳にされたら、税関にご連絡をお願ひし

ます。

また、期間中以外においても「密輸に関する情報」を受け付けていますので、電話または税関ホームページ内の情報提供サイトからご連絡ください。

▼連絡先

密輸ダイヤル

☎0120-461-961

徳山税関支署平生出張所

☎563076

募集

柳井准看護学院生徒募集

税関HP



▼募集人員 20名

▼修業年限 2年

▼受験資格 中学校卒業(卒業見込みの者を含む)、あるいはそれと同等以上の学力があり、心身ともに健康な者

▼出願期間 (1次募集)

令和4年1月4日(火)～14日(金)

(2次募集)

令和4年1月24日(月)～2

月4日(金)

▼試験期日

(1次募集)

令和4年1月22日(土)

(2次募集)

令和4年2月8日(火)

▼試験科目 筆記試験(中学校卒業程度の国語・一般常識)・小論文・面接

▼問い合わせ先

柳井准看護学院

☎2213029

青少年自然の家主催事業

「十種ヶ峰の冬を楽しもう」

参加者募集

▼日時

①令和4年1月15日(土) 10時30分～16日(日) 15時

②令和4年2月5日(土) 10時30分～6日(日) 15時

▼場所

十種ヶ峰青少年自然の家

▼内容

A..自然散策、ソリ・雪遊び

B..ゲレンデスキー

C..歩くスキー

(積雪不良時)冬山散策、

ネイチャークラフトなど

▼募集人数 各回14家族

▼参加費

26才以上 3,500円

19才以上25才以下 3,300円

3才未満 3,200円

3才未満 300円

▼募集締切

①12月24日(金)17時

②令和4年1月21日(金)17時

▼申込み方法

次の二次元コードまたはホームページからお申込むください。

▼申込み方法

次の二次元コードまたはホームページからお申込むください。

☎2213029



※参加決定者には、メールにて詳しいご案内を送付。

※定員を超えた場合は抽選。

※個人情報、本所事業以外には使用しません。

※新型コロナウイルス感染症

止対策へのお願いがあります。詳しくはホームページ

をご覧ください。

▼問い合わせ先

十種ヶ峰青少年自然の家

☎083-958-0033

HP



おめでとう！おめでとうございます

令和3年10月 敬称略

| 子の名   | 親の名 | 地区名 | 性別 |
|-------|-----|-----|----|
| 陶山 和花 | 公平  | 戸津  | 女  |
| 吉岡 紗那 | 一道  | 室津  | 女  |

おくやみ 申し上げます

令和3年10月 敬称略

| 死亡者名   | 年齢  | 地区名 |
|--------|-----|-----|
| 濱村 亀美江 | 100 | 祝島  |
| 小濱 剛   | 91  | 室津  |
| 松中 恵美子 | 79  | 四代  |
| 福田 静子  | 93  | 祝島  |
| 濱崎 津滋恵 | 92  | 祝島  |
| 岡村 ヒサヨ | 95  | 白井田 |

ご寄附のお礼

上関町社会福祉協議会

次の方から、社会福祉事業に  
対しご寄附をいただきました。

(令和3年10月受付分)

| 香典返し         |
|--------------|
| 故 林 好子様 白井田  |
| 喪主 林 善和様     |
| 故 濱村 亀美江様 祝島 |
| 喪主 濱村 豊海様    |
| 故 濱崎 津滋恵様 祝島 |
| 喪主 濱崎 義博様    |

1月の

人  
心  
配  
ご  
と権  
政  
と  
相  
談

## ◆とき・ところ

1月12日(水) 13時～15時  
ほのぼの活性化センター

## ◆相談委員氏名

佐原 正文 氏 高松 満子 氏

※新型コロナウイルス感染拡大防止のため中止となる場合があります。

柳井地域  
休日・夜間応急診療所

診療所連絡先：☎22-9001

(診療時間内)

県小児救急医療電話相談：

(受付時間：19時～翌朝8時まで)

☎083-921-2755

| 区分   | 診療日                                              | 診療時間                               |
|------|--------------------------------------------------|------------------------------------|
| 休日昼間 | 日曜日・祝日・<br>盆(8月15日)<br>年末年始<br>(12月30日<br>～1月3日) | 9時～12時<br>13時～17時<br>受付は<br>30分前まで |
| 平日夜間 | 月～金曜日                                            | 19時～22時<br>受付は<br>30分前まで           |

## ひとのうごき

(令和3年11月末現在)

|        |         |
|--------|---------|
| 人口     | 2,510人  |
| 世帯数    | 1,442世帯 |
| 出生     | 1人      |
| 死亡     | 7人      |
| 転入     | 2人      |
| 転出     | 5人      |
| 前月との比較 | 減9人     |

## 地区別人口

|       |       |
|-------|-------|
| 上 関   | 801   |
| 蒲 井   | 58    |
| 四 代   | 89    |
| 白 井 田 | 164   |
| 戸 津   | 202   |
| 室 津   | 855   |
| 祝 島   | 321   |
| 八 島   | 20    |
| 合計    | 2,510 |

## 柳井警察署だより

## 年末年始の交通安全県民運動

12月10日(金)から令和4年1月3日(月)までの間「年末年始の交通安全県民運動」が実施されます。

県内の交通事故死者数を過去5年間の別合計で見ると、12月が最多となっています。

12月は日没時間が早く、人と車の往来が頻繁な夕方頃は辺りがすっかり暗くなっています。ドライバーも歩行者も周囲の安全確認を確実に行いましょう。

また、年末年始はお酒を飲む機会が増えると思います。お酒を少しでも飲んだら運転は絶対にしないでください。「飲酒運転しない・させない」という強い意識を持ち本人が気をつけることはもちろん、周囲の人も協力して飲酒運転を防ぎましょう。

## 【運動重点】

- 子供と高齢者を始めとする歩行者の安全の確保
- 夕暮れ時と夜間の事故防止や歩行者等の保護など、安全運転意識の向上
- 自転車の安全確保と交通ルール遵守の徹底
- 飲酒運転等の悪質・危険な運転の根絶
- 横断歩道における歩行者優先の徹底

## 消費者センターだより

## 電気コードや配線器具等による事故に注意！

## 相談

リビングで使用していた延長コードがソファの下敷きになっており熱くなっていた。このまま使用しても大丈夫だろうか。

## 処理

電気製品の電気コードが傷ついた状態で使用を続けると、異常発熱や発火の原因となる恐れがあるため、使用を中止し交換するように助言した。

## ワンポイント講座

電気製品の電源コード、配線器具による事故が冬場に多く発生しています。ふだんの何気ない使い方が思わぬ火災につながることもあるため、以下の点に注意しましょう。

電気コードが家具等の下敷きになっていないか、折れ曲がったり挟まったりして傷ついていないかを確認しましょう。

コードの部分を引き張ると内部で断線する恐れがあります。差し込みプラグを抜くときは、コードではなくプラグ本体を持って抜きましょう。

電気コードを束ねたり、ねじれたりしたままの状態で使用し、コードに発熱や変形がみられる場合や作動しないなどの異常があった場合は使用しないようにしましょう。

- 山口県消費生活センター ☎083-924-0999
- 柳井地区広域消費生活センター ☎22-2125
- 役場産業観光課 商工観光係 ☎62-0360



# まちのカレンダー 《12月15日～1月15日》

12月

1月

|    |   |                                                                                                                   |    |   |                                                                                     |
|----|---|-------------------------------------------------------------------------------------------------------------------|----|---|-------------------------------------------------------------------------------------|
| 15 | 水 | 鳩子の湯休館日                                                                                                           | 1  | 土 | 元日<br>図書館休館日<br>道の駅休業日                                                              |
| 16 | 木 |                                                                                                                   | 2  | 日 | 図書館休館日<br>道の駅休業日                                                                    |
| 17 | 金 |                                                                                                                   | 3  | 月 | 図書館休館日<br>道の駅休業日                                                                    |
| 18 | 土 | 本チャレ俳句部 10:00～<br>(総合文化センター)                                                                                      | 4  | 火 | 公務始め                                                                                |
| 19 | 日 | わいわいエクササイズ 10:00～<br>(総合文化センター)  | 5  | 水 | 上関町成人式 10:00～<br>(総合文化センター)                                                         |
| 20 | 月 | 図書館休館日                                                                                                            | 6  | 木 | オレンジカフェ 13:30～<br>(ほのぼの活性化センター)                                                     |
| 21 | 火 | ほのぼの♡DAY (育児相談) 10:00～<br>(総合文化センター)                                                                              | 7  | 金 |                                                                                     |
| 22 | 水 | なかよし広場 10:00～(総合文化センター)                                                                                           | 8  | 土 | 絵てがみ教室 10:00～(総合文化センター)<br>パン教室 B13:30～(総合文化センター)                                   |
| 23 | 木 |                                                                                                                   | 9  | 日 |  |
| 24 | 金 |                                                                                                                   | 10 | 月 | 成人の日<br>図書館休館日                                                                      |
| 25 | 土 |                                                                                                                   | 11 | 火 |                                                                                     |
| 26 | 日 |                                | 12 | 水 | 上関町議会議員一般選挙立候補予定者説明会<br>14:00～(総合文化センター)                                            |
| 27 | 月 | 図書館休館日<br>固定資産税第3期納期限<br>国民健康保険税第7期納期限                                                                            | 13 | 木 | なかよし広場 9:30～(上関相互保育園)                                                               |
| 28 | 火 | 公務納め<br>図書館休館日                                                                                                    | 14 | 金 |                                                                                     |
| 29 | 水 | 図書館休館日                                                                                                            | 15 | 土 | 英会話教室 10:00～(総合文化センター)<br>パン教室 C13:30～(総合文化センター)                                    |
| 30 | 木 | 図書館休館日                         |    |   |                                                                                     |
| 31 | 金 | 図書館休館日                                                                                                            |    |   |                                                                                     |

市場開催  山口県漁協室津支店青年部朝市  
の表示 8:20～(道の駅「上関海峡」)

\* 絵てがみ教室・パン教室B・Cは、新規の  
教室生は募集しておりません。

\* 予定ですので、日時の変更がある場合があります。

## 編集後記

現在、出荷の最盛期を迎えている上関車海老。先月の学校給食にも登場し、児童生徒は、日頃食べる機会のない車海老給食に大満足の様子で、美味しそうに食べていました。車海老が給食で食べられるなんて、羨ましい限りです。

今年も残すところ3週間となりました。1年が過ぎるのは本当に早いですね。皆さんにとって今年はどういう年だったでしょうか。良いお年をお迎えください。

## 今月の

上関海峡温泉  
**鳩子の湯**



今年も残り1ヶ月を切りました。鳩子の湯では周年祭(12/11.12)の開催をもって今年を締め括りたいと思います。多数のご来場お待ちしております。

また、館内お食事処のレストランさくらが11月28日の営業をもって閉店しました。たくさんのご利用ご愛顧をいただきありがとうございました。職員一同、厚くお礼申し上げます。

12月の休館日は15日(水)でございます。

※学校、学年は受賞時のものです



▲入選

『家族みんなで海に行ったよ!』  
清水 志保さん (上関相互保育園)



▲入選

『しだいのおじいちゃんとおひまわりをうえたよ  
みずやりしたらきれいにさいたよ』  
渡辺 悠さん (踊堂保育園)



▲入選

『上のせき大はし』  
岩木 陽飛さん (上関小学校2年)



▲入選

『かみのせき丸といわい』  
海下 翼さん (上関小学校1年)

## かみのせきクイズ

クイズの答え・郵便番号・住所・氏名・年齢・広報12月号を読んだの感想をご記入のうえ、ハガキまたはメールで、下記送付先まで応募ください。

【送付先】

**ハガキ** 〒742-1402 上関町大字長島503番地  
上関町役場 総合企画課 広報統計係

**メール** 右上記のQRコード または koho@town.kaminoseki.lg.jp  
(必ず件名に「かみのせきクイズ」と記入してください)

【応募締め切り】

**12月28日(火)** ※当日消印有効(メールは28日の17時までに送信のもの)  
正解者の中から抽選で2名の方に、道の駅上関海峡の商品券2千円分をプレゼントします。当選者は次号の広報に掲載します。

【問い合わせ先】 総合企画課 広報統計係 ☎62-0316



### 今月の問題

11月の学校給食に、町の特産品である〇〇〇が登場しました。では、それは何でしょうか？(漢字3文字)



11月号の答え：10 (応募総数12通 うち正解12通) 当選者：兼本 瞳様(室津) 木藤 範満様(平生町)

