

広
報

かみのせき

7

July 2021

No.754

七夕飾りを作ったよ！

～上関小学校～

CONTENTS/ 目次

- | | | | |
|----|--------------------|----|-----------------------|
| 02 | 新型コロナ対策事業（第3弾） | 10 | 子どものための大人図鑑 |
| 03 | 花咲く海の町かみのせき振興券 | 12 | みんなの広場 |
| 04 | 教育委員会ニュース | 14 | まちかどトピックス |
| 05 | マスク着用で熱中症リスクが高まります | 19 | まちのカレンダー |
| 06 | 新しい保険証を郵送でお届けします | 20 | 「描いてみよう上関」絵画コンクール入賞作品 |
| 07 | 福祉医療制度 | | |
| 08 | 上関いきいき農園 | | |
| 09 | 海のまち通信 | | |

花咲く海の町・上関

上関町 新型コロナ対策事業 (第3弾)

新型コロナ対策事業 (第3弾) についてお知らせします。詳細は担当課までお問い合わせください。

事業名	支援内容	担当課
花咲く海の町かみのせき振興券交付事業	全町民に一人当たり1万円の地域振興券を交付し、町民の生活支援及び低迷した地域経済の活性化に繋がります。	総合企画課 62-0316
避難所感染予防対策事業	避難所での感染予防対策として、段ボールベッド、間仕切り等を昨年度に引き続き購入・整備します。	
多機能印刷機器導入事業	多機能印刷機を導入し、作業の簡略化を図ることで人員を削減し、作業時の感染予防対策を図ります。	総務課 62-0311
公共施設感染予防対策事業	感染症予防対策として、町内の公共施設に自動ディスペンサー付き体温測定器を設置します。	
非常用電源車両購入事業	災害時における非常用電源確保のため、電源付ハイブリッド車3台を整備します。	総務課 62-0311 教育委員会 62-0069
インフルエンザ予防接種助成事業	新型コロナウイルスと季節性インフルエンザの同時流行を予防するため、全町民を対象にインフルエンザ予防接種の自己負担分を無料にします。	保健福祉課 65-5113
コロナワクチン接種時交通費助成事業	離島住民及び医療従事者等が本土でのコロナワクチン接種を受ける際の交通費を助成します。	
新生児応援特別額給付金支給事業	令和3年4月1日から令和4年3月31日までに生まれた新生児一人当たり10万円をその保護者に支給します。	
子育て世帯への新生児特別給付金支給事業	令和3年4月1日から令和4年3月31日までに生まれ、児童手当の支給認定を受けている児童一人当たり1万円をその保護者に支給します。	保健福祉課 62-0184
子育て世帯臨時応援金支給事業	令和3年4月分の児童手当受給者に対し、対象児童一人当たり1万円を支給します。	
妊婦出産応援特別給付金支給事業	新型コロナ感染症により出産に不安を抱えている妊婦を応援するために、一人当たり15万円を支給します。	
給食費等無償化事業	今年度の町内在住の保育園児副食費、小中学校児童生徒の給食費の保護者負担分を無料とし、コロナ禍における子育て世帯の経済的負担の軽減を図ります。	保健福祉課 62-0184 教育委員会 62-0245
高校生家庭支援事業	高校生（※18歳までの高等専門学校生を含む）を持つ保護者に対し、生徒一人当たり1万円を支給します。	
大学生等応援事業	大学等に通っている18歳以上の学生（町内に保護者が在住している者に限る）に対し、一人当たり1万円を支給します。	
学校ICT環境支援事業	学校におけるICT環境整備の対応を行うため、支援員を配置します。	
学校インターネット環境整備事業	GIGAスクール構想に対応するため、町内小中学校における通信回線のスピードを改善し、教育通信環境の整備を図ります。	教育委員会 62-0245 62-1460
修学旅行キャンセル料支援事業	感染症拡大の状況により、小中学校の修学旅行をやむなく中止した場合のキャンセル料を全額町が負担します。	
新成人応援特別給付金事業	コロナ禍で成人式が中止となった新成人を応援するため、一人当たり2万円の給付金を支給します。（令和2・3年度新成人対象）	
社会教育施設感染予防対策事業	社会教育施設内の感染予防対策として、啓発用デジタルサイネージ及びベルト式パーティションを整備します。	

鳩子の湯感染予防対策補助金交付事業	上関海峡温泉「鳩子の湯」における感染予防対策としての施設改修や備品購入に対し、補助金を交付します。	産業観光課 62-0360
道の駅感染予防対策補助金交付事業	道の駅「上関海峡」における感染予防対策としての施設改修及び備品購入に対し、補助金を交付します。	
上関斎苑（葬儀場）空調設備改修事業	上関町斎苑における感染予防対策として、エアコンの改修を行います。	生活環境課 62-0314

花咲く海の町

かみのせき振興券事業について

☎ 総合企画課 ☎ 62-0316

新型コロナウイルス感染症による地域経済への影響を鑑み、全町民に1万円分の振興券を交付します。

- 交付対象者** 基準日（令和3年6月30日）において、上関町の住民基本台帳に登録されている人
※申請者は交付対象者の属する世帯の世帯主
- 交付額** 対象者一人につき1万円分の振興券（500円券×20枚）
- 申請方法** 各世帯へ申請書を郵送しますので、申請日・連絡先電話番号をご記入の上、世帯主の本人確認が可能な現住所が記載された公的身分証明書類（運転免許証、マイナンバーカード、健康保険証など）のコピーを裏面に貼付し、返信用封筒（切手不要）でご返送ください。
※世帯主本人による申請・受領が困難な場合で、かつ、代理申請が世帯主本人のためであると認められる場合は、申請書の代理人欄にご記入の上、世帯主本人及び代理人それぞれの本人確認書類のコピーを添付してご返送ください。
（コピーは役場本庁、支所、分室、事務所等でできます）
- 申請受付期間** 令和3年9月30日（木）まで
- 振興券使用期間** 令和3年8月1日（日）～令和3年12月31日（金）まで
※振興券で町指定のゴミ袋やたばこ、鳩子の湯回数券等、購入できないものもありますのでご注意ください。



▲花咲く海の町かみのせき振興券（みほん）

このポスターのあるお店で使用できます！
※イラストデザイン：古泉祥央さん（室津）

花咲く海の町かみのせき振興券 取扱事業者募集中！

花咲く海の町かみのせき振興券の取扱事業者を募集しています。申込書は、商工会ホームページからダウンロードするか、役場本庁・支所・分室等の窓口でお受け取りください。

※申込締切 令和3年7月20日（火）

■申込み・問い合わせ先 上関町商工会 ☎ 62-0177

教育委員会 ニュース



6月4日、上関小学校6年生を対象に「租税教室」が行われました。講師は、山口県周東租税教育推進協議会の岩木和美さんです。

私たちにとって一番身近な税金である「消費税」のことや、税金の仕組み、その使い道などをわかりやすく説明していただきました。



また、いろいろな施設が描かれたパネルを、税金が使われているものと使われていないものに分けたり、一億円のレプリカが登場し、その重さや大きさを体感したりしました。今回の租税教室で「税金は、私たちが安心して生活するためのもの」だということ学びました。

租税教室で税の大切さを学ぶ

図書館だより

● 6月購入図書のご案内 ●

題名	著者・出版社
たんじょうびはかそうパーティー！	カタリーナ・ヴァルクス
もりの100かいだてのいえ	いわい としお
ぞうくんのあめふりさんぽ	なかの ひろたか
そらめくんのまいにちはたからもの	なかや みわ
アマガエルのきしょうようほうし	キム ファン
生贄探し	中野 信子
毎日を自分らしく生きるための小さいノート活用術	高橋 拓也
マンガでわかる境界知能とグレーゾーンの子どもたち	宮口 幸治
生物はなぜ死ぬのか	小林 武彦
池の水なぜぬくの？	安斉 俊
プラスチック・フリー生活	シャンタル・プラモンドン
だいたい1ステップか2ステップ！なのに本格インドカレー	稲田 俊輔
コミュニケーション力を高めるプレゼン・発表術	上坂 博亨
小学校6年生までに必要な作文力が1冊でしっかり身につく本	安藤 英明
ノラネコぐんだんと金色の魔法使い	工藤 ノリコ
くもの糸	芥川 龍之介
蜘蛛の糸・杜子春	芥川 龍之介
オオサンショウウオの夏	阿部 夏丸
星落ちて、なお	澤田 瞳子
月下のサクラ	柚月 裕子
小説8050	林 真理子
最後は会ってさよならをしよう	神田 滯
私のカレーを食べてください	幸村 しゅう
点と線	松本 清張
ゴーストハント	小野 不由美
胸が鳴るのは君のせい	紺野 りさ
青い孤島	森沢 明夫
小説小学生のヒミツ	中江 みかよ
ともだち	森 成美

図書館
おすすめの
一冊



子どもの食物アレルギー
あんしんBOOK
女子栄養大学出版部

子供に食物アレルギーがあると分かった日から、親は毎日が不安です。

ですが、食物アレルギーの治療は進歩しているため、昔の常識とは違います。

最新の考えを理解し、正しく治療を進めていくことが大切です。「ほんの少しなら食べても大丈夫だろう」や「何も書いてない(個包装のため)けど入っていないだろう」は危険なのです!! 食べてしまった時の対処法や、祖父母に預かってもらう時の注意点なども載っています。

お父さん・お母さんだけでなく、おじいちゃんやおばあちゃん、アレルギーではないご家庭の方も気軽に読んでみてください。



図書館からのお知らせ

- ◆ 本の貸出は、1人5冊(新刊は2冊まで)、2週間です。
- ◆ 図書館にない本は、リクエストや山口県立図書館から取り寄せることができます。カウンターまでお申し出ください。
- ◆ 本以外にも、新聞や趣味・生活雑誌を取り揃えておりますので、お気軽にご来館ください。
- ◆ 開館時間:9時～17時まで(休館日は、まちのカレンダーをご覧ください)

上関町立図書館 ☎62-1515

マスク着用で 熱中症リスクが高まります！

健康コーナー

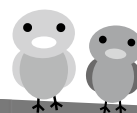

問 保健福祉課 健康増進係
☎ 65-5113

気温・湿度が高い中でのマスク着用には注意が必要

今年の夏は厳しい暑さが予測されています。近年、熱中症による健康被害が数多く報告されており、気温の高い日が続くこれからの時期に備えて、熱中症対策をしておくことが必要です。

新型コロナウイルスへの対策として、マスクの着用が日常的となっていることにより、夏期の気温・湿度が高い中でマスクを着用すると、熱中症のリスクが高くなります。



熱中症のリスクが高い時にはマスクをはずす

マスクをしていると自分の呼吸により温かい空気しか入ってこなくなり、呼吸で身体を冷やすことができず、体温が上昇しやすくなります。そのため厚生労働省や環境省は「屋外で人と十分な距離(2m以上)が確保できる場合には、熱中症のリスクを考慮し、マスクをはずすようにすること」を推奨しています。

マスクを着用している場合には、強い負荷の作業や運動は避け、のどが渇いていなくてもこまめな水分補給を心がけてください。また、周囲の人との距離を十分にとれる場所で、適宜、マスクをはずして休憩することも必要です。

室内でもエアコンはつけ、換気を行う

熱中症予防のためにはエアコンの活用が有効です。ただし、一般的な家庭用エアコンは、空気を循環させるだけで換気を行っていません。新型コロナウイルス対策のためには、冷房時でも窓開放や換気扇によって換気を行う必要があります。換気により室内温度が高くなりがちなので、エアコンの温度設定を下げるなどの調整をしましょう。



～熱中症を予防するために～

●水分を補給 塩分(ナトリウム)を入れると効率的

汗からは水分と同時にナトリウム(塩分)も失われます。ナトリウムが不足すると熱疲労からの回復が遅れるので、適度に補う必要があります。

熱中症予防にと、スポーツドリンクを飲まれる場合は、エネルギー補給の目的で糖質を含んでいるものが多いため、摂りすぎには注意しましょう。

補水液は1ℓの水にティースプーン半分の食塩(2g)を溶かして、自分で作ることもできます。

●体を暑さに慣れさせる

高温多湿の環境での体温調節能力に、暑さへの慣れが関係します。暑いからと家の中でずっと過ごすのではなく、運動や体を動かす生活習慣も取り入れましょう。

運動や体を動かすときは、日中の暑い時間は避け、朝や夕方の涼しい時間帯に行いましょう。気温が上昇した湿度の高い日には、午前11時から午後3時の間の運動は危険です。

●アルコールを避ける

アルコールを飲むと体の脱水が促されます。十分に水分補給したと思っていても、実際には体から水分が失われており、熱中症やケガを起こしやすくなるため、飲みすぎには注意してください。

●薬を飲んでいる人は要注意

降圧剤である利尿薬には、水分を排泄する作用があり、脱水を起こすことがあるため、熱中症には注意が必要です。また、糖尿病の治療薬の中には、血液中の余分な糖分を尿と一緒に排泄するため、脱水になりやすいという副作用があります。薬を服用されている方は、効用や副作用を理解し、気になる方はかかりつけの先生に相談しましょう。



新しい保険証を 郵送でお届けします

問 (保険証について)
保健福祉課 国保年金係 ☎62-0877
(国保税について)
総務課 課税係 ☎62-0313

■国民健康保険被保険者証

- 前年度に郵送した保険証の有効期限は、7月末日までです。
- 世帯員一人につき、1枚のカード保険証になっています。
- 新しい保険証は7月末までに、簡易書留にて送付します。

■国民健康保険被保険者証兼高齢受給者証

- 70歳から74歳の国民健康保険被保険者が対象です。
- 前年度に郵送した被保険者証兼受給者証の有効期限は、7月末日までです。
- 新しい保険証兼高齢受給者証は7月末までに、簡易書留にて送付します。

■後期高齢者医療被保険者証

- 前年度に郵送した保険証の有効期限は、7月末日までです。
- 75歳以上の方が対象です。
- 新しい保険証は7月末までに、簡易書留にて送付します。

■記載内容の確認を！

お手元に届きましたら、記載内容の確認をしてください。
古い保険証は各自で処分してください。

■保険税を滞納すると…

保険税の未納分がある世帯には、保険証等が送付されない場合があります。
速やかに納付するか、総務課収納係で納付相談を行ってください。

ねんきん

国民年金保険料のお支払いが困難なときは

・保険料免除制度とは

経済的な理由等で国民年金保険料を納付することが困難な場合、申請をして認められれば保険料の全額、または一部が免除となる制度があります。

免除の期間は、過去2年（2年1ヶ月）までさかのぼって申請ができます。保険料の免除等を受けず保険料が未納の状態です。万一、障害や死亡といった事態が発生すると、障害基礎年金、遺族基礎年金が受けられない場合がありますので活用しましょう。免除された保険料は10年以内であれば後から納めることができます。ただし、2年を過ぎると加算額がつきます。免除の制度には、全額免除制

度と一部納付（免除）制度があります。申請して認められれば全額、又は一部が免除されますが、それに応じて免除された期間の年金額が減額されます。

・免除の対象となる所得基準

保険料の免除を受けるには、本人のほか、配偶者や世帯主などの前年所得が所得基準の範囲内である必要があります。ただし、所得基準を超えていても、災害、失業、事業の廃止などの理由によって保険料が免除される場合があります。

※令和3年度申請につきましては、申請期間が令和3年7月～令和4年6月となっていますのでご注意ください。

問 保健福祉課 国保年金係 ☎62-0877 徳山年金事務所 ☎0834-31-2152

福祉医療制度

☎ 保健福祉課 子育て支援係
☎ 62-0184

この制度は、保健の向上と福祉の増進を図ることを目的とするもので、病院を受診した場合や入院した時の医療費自己負担額を助成する制度です。（保険適用外の費用や入院時の食事療養費等は除く）

有効期限は7月末日までです。更新申請書を7月下旬に送付しますので、更新手続きをお願いします。

区分	対象者の要件	
乳幼児 (県制度)	対象者	就学前までの児童
	要件	父母の町民税所得割額の課税額が合算で136,700円以下
ひとり親家庭 (県制度)	対象者	18歳に達する日以後の最初の3月31日まで（高等学校卒業まで）の者とその父または母
	要件	町民税所得割非課税世帯
こども医療 (町制度)	対象者	15歳に達する日以後の最初の3月31日まで（中学校卒業まで）の児童
	要件	他の福祉医療制度（重度心身障害者・乳幼児・ひとり親家族）に該当しない児童

※町民税の所得制限については、年少扶養控除があったものとして再計算した額で判断します。

特別障害者手当・ 障害児福祉手当について

☎ 柳井健康福祉センター 保健福祉・総務室
☎ 22-0377
保健福祉課 社会福祉係
☎ 62-0184

この手当は、在宅で生活し、重度の障害のために常時介護を必要とする方を対象とした制度です。

新たに対象となる方は、お問い合わせください。

区分	受給対象者	手当額（月額）
特別障害者手当	20歳以上で、著しく重度の障害があるため、日常生活において常時特別の介護を必要とする方。（※3カ月以上継続して入院している方や、施設入所者は対象外）	27,350円
障害児福祉手当	20歳未満で、重度の障害があるため、日常生活において常時の介護を必要とする方。 （※施設入所者や、障害を事由とする年金の受給者は対象外）	14,880円

※これらの手当は、受給資格の認定を受ける必要があります。

また、受給資格者又は配偶者、扶養義務者の前年の所得が一定額以上の場合は支給されません。

海の事故ゼロキャンペーン

☎ 徳山海上保安部 交通課
☎ 0834-31-0112

7月16日（金）～31日（土）までの間、
「海の事故ゼロキャンペーン」を実施します！

船舶事故の多くは衝突・乗揚げと燃料欠乏や機関故障などです。

■事故防止のために

- 発航前点検を実施しましょう。 ● 適切な見張りを行いましょう。
- 万一の海中転落に備えライフジャケットは必ず着用しましょう。

■海の事件・事故は118番

■海に出る前の気象情報のチェックはこちらから →



海の安全情報
(スマホ版)



受講者
募集!

上関いきいき農園

☎ 上関町担い手育成総合支援協議会事務局
(産業観光課 農林水産係)
☎ 62-0360

上関産の野菜や果物等を作り、道の駅「上関海峡」等で販売をしたい方や、現在出荷されている方で新しい作物の栽培を考えている方、また、農業をこれから始めたいと思っている方を募集します。

主に栽培知識を習得する内容です。上関町内の農業者間で交流を深めましょう。

- 講義、実習場所 四季の里志田・志田圃場
- 募集期間 7月12日(月)～7月30日(金)まで
- 募集人員 20名
- 開講期間 8月末～令和4年3月(月1回)
- 受講料 2,000円
- 受講条件 農業に興味がある方
農作物を栽培または出荷したい方
- 注意事項 新型コロナウイルス感染症の状況によっては、延期、もしくは中止する場合があります。
草刈り等圃場整備のお手伝いをお願いする場合があります。



暮らしとこころの合同相談会

☎ 柳井健康福祉センター
☎ 22-3631

新型コロナウイルス感染症の感染拡大により、生活・仕事・こころの健康などについて悩まれていますか? 様々な悩みを抱えている方のための相談会を開催します。

- 日時 8月26日(木) 13時30分～15時30分
 - 場所 久賀総合センター 大会議室(周防大島町久賀5058)
 - 対象 柳井市、周防大島町、田布施町、平生町、上関町の住民
 - 相談内容
 - 弁護士による法律に関すること
 - 保健師による心身の健康に関すること
 - 市町生活困窮窓口、社会福祉協議会相談員による生活に関すること
 - 若者サポートステーションによる若者の就労に関すること
- ※各相談時間は1人30分。予約優先(先着申込み順、各相談の定員4人)
- 申込期限 8月23日(月)
 - その他 新型コロナウイルス感染症の発生状況により、開催を中止又は変更する場合があります。



消費者ホットライン188

消費者ホットライン188(局番なし)は、お近くの消費生活センター等の消費生活相談窓口をご案内することにより、消費生活相談の最初の一步をお手伝いするものです。

消費者トラブルで困っていることはありませんか?

そんなときは一人で悩まずに、全国どこからでも3桁の電話番号でつながる消費者ホットライン「188(いやや!)」にご相談ください。専門の相談員がトラブル解決を支援します。

一人で悩まず、まずは相談

大切なのは、すぐに相談することです。困ったときは、一人で抱え込まないで「消費者ホットライン「いやや」(局番なしの188)」までお電話を!



消費者庁
消費者ホットライン188
イメージキャラクター
「イヤヤン」

海のまち通信



夏になりました。今回は熱中症のおはなしです。

最近、異常に暑い日が多いので調べてみました。昭和25年とくらべて、去年は最高気温35℃以上の猛暑日が約4倍、夜でも25℃以下にならない熱帯夜が2倍以上に増えていたようです。熱中症で亡くなる方の8割は65歳以上です。若いころには経験したことのないくらい暑い日が増えてきていることを、若い人もお年寄りも肝に銘じておかないといけません。



熱中症になると、めまいや立ちくらみから始まり、頭痛やだるさ、重症になるとけいれんを起こしたり意識を失ったりします。熱中症かな？とおもったら、涼しい部屋で体を冷やしながら水分をしっかりとってください。周りの人も自力で水分が飲めないようなら、すぐに医療機関を受診させるようにしてください。

最近ではマスクをつけることが増えましたが、マスクをつけていると熱中症になりやすくなってしまいます。つけているときはいつも以上に水分をとるようにしましょう。のどが渇く前に、少しずつ、1日1,2リットルがめやすです。他人と2メートル以上離れているときはマスクを外しても構いません。

最後のおねがいです。早めにエアコンの試運転をしておいてください。壊れていたら修理しましょう。



栽培漁業センターだより



☎ (公社) 山口県光・熊毛地区栽培漁業協会 ☎ 62-6030 FAX 62-6033 HP ▲

暑さが厳しい折、本格的な夏がやってきました。

栽培漁業センターでは、先月受け入れたマダイ種苗が体長約4cmから約6cmに、トラフグ種苗が体長4cmから約7cmに、放流用クルマエビ種苗が体長約1.6cmから約5cmにそれぞれ成長し、放流を行いました。

マダイ種苗は海上筏に生簀を張って育てているので、サギやカモなどの鳥が食べに来ます。大切に育てているのに食べられてはたまらないので、防鳥ネットを張っているのですが、ちょっと目を離れた隙にやってきます。防鳥ネットを張っているのですき間は全くないのですが、それでも懲りずにやってきます。そんな鳥の熱い視線を知る由もなく、マダイ種苗はすくすく育っていき無事に14万尾を放流することができました。

トラフグ種苗7万尾は、光市島田川河口で放流を行

いました。トラフグ種苗は、餌が豊富な河口域で育つので、より効果的な放流のために栽培漁業センターからトラックを利用し現地まで運びます。

放流用クルマエビ種苗は、気温が高く暑い日の放流になりました。クルマエビは乾燥に弱いので、海水から出ている時間を可能な限り短くすることが活力ある放流種苗につながるため、迅速かつ丁寧に取上げを行います。職員は、海水に濡れないように作業カップを履いていますが、作業カップの中は汗でびっしょりになります。クルマエビ種苗45.5万尾は漁業者さんと一緒に無事に放流を行なうことができました。

これで、栽培センターの上半期の繁忙期も終わりに近づいてきました。これからはよいよ養殖用クルマエビを中心に育てていきます。

美味しいクルマエビを丁寧に育てていきますので、楽しみにしててください。



子どものための 大人図鑑

オトナズカン

vol.9

世の中にはさまざまな仕事があり、ユニークな生き方をしている人がいます。おもしろい大人にインタビュー、図鑑にしていこうコーナー。たくさんの大人から、元気と勇気、生きるヒントをもらってください。

「君たちは何でもできる！」

君たちは何にでもなれる！」

名前(なまえ) カシワバラ ヒデミツ
 生息地(せいそくち) 平生町(上関町出身)
 年齢(ねんれい) 41歳
 職種(おしごと) 馬島・佐合島航路船長(公務員)
 趣味(しゅみ) カラオケ・御朱印集め
 特徴(とくちょう) スーパーポジティブ船長カッシー

オリンピックが開催されるアツイ夏7月。今回は上関町出身のバドミントンシニア代表の登場です。

■コロナ禍、スポーツ選手の現状

みかさん…なんと爽やか！さすが現役スポーツ選手、体の締まりが違いますね。

柏原さん…ありがとございます。

みかさん…コロナ禍で、バドミントンの練習はどうしていますか？

柏原さん…現在、練習は中止。昨年は試合も中止となり、今年出場予定だったワールドマスターズも来年に延期です。スポーツ選手はかなり厳しい状況におかれています。

しかしコロナ禍でもやれることを探そうと、全国のアスリートや専門家たちとオンラインサロンで交流したり、最近、体幹トレーニングも兼ねてサップというスポーツを始めたところですよ。



■恩師への恩返しが力の源に

みかさん…そもそも柏原さんはいつバドミントンを始めたのですか？

柏原さん…高校時代(熊本南高等学校上関分校)です。最初は同好会的な部でしたが、ある試合で「これが本当のバドミントンなのか！」と衝撃を受けました。そして、当時学校の事務をされていた鳥田さんに懇願しました。相当ダダをこねましたね(笑)。

みかさん…鳥田さんが生徒の情熱に負けたのですね！ちなみに柏原さんは子どもの頃はどんなお子さんでしたか？

柏原さん…おとなしくて、目立たない子かな。父と祖父が「かみのせき丸」の船長をしていたので、夢も船乗りでした。現在、馬島・佐合島航路の船長として働いているので、夢が叶ったと言えますね。

みかさん…素晴らしい。高校卒業後は愛媛県の波方海員学校に進学され、その後は広島島の江田島でH-I客船の船長をされていたのだとか。その間バドミントンは？

柏原さん…高校卒業後に一旦やめています。しかし23歳の時に仕事だけではつまらないと思い、地域のバドミントンクラブに通い始めました。

みかさん…5〜6年のブランクから、バドミントン熱が再燃ですね。

柏原さん…はい。岩国で勤務していた25歳の頃、同じく岩国にある日本製紙の実業団チームの練習に参加させてもらうことに。そこから競技に向き合う人生が始まりました。

みかさん…実業団チームの練習は違うものですか？

柏原さん…全然違います！過去に勝てなかった選手に勝てるようになり、めきめきと力がついていくのが自分でも分かるのです。そして目標としていた中国大会で優勝したのが32歳のときでした。

みかさん…すごい！

■目標は世界だ！
柏原さん…実業団チームに日本代表のユニホームを着たシニア代表選手がいて、彼の姿を見て「よし自分も日本代表になる！」と次の目標が決まりました。

※世界シニア大会は35歳以上
みかさん…目標設定と、そこに向かうモチベーションが素晴らしい。



▲念願の代表ユニホーム

柏原さん…ちょうどその頃、恩師である烏田さんが急逝されました。ものすごくショックで…。それからバドミントンで活躍して恩師に恩返しをしたいと思い、さらに練習に力が入るようになりました。

みかさん…恩返しはできましたか？

柏原さん…はい。2017年、37歳で出場した世界シニアでは、インドの元オリンピック代表の強豪選手と対戦、完敗しました。しかし全力を出し切ったので、負けても爽快。翌年、アジアパシフィックマスターズゲーム（35歳以上）の、シングルスと混合ダブルスで銅メダルを獲得し、ようやく烏田さんのご仏前に報

告に行けました。

みかさん…それは喜ばれたでしょう。

柏原さん…はい。お母様も喜んでくださり、私も涙が止まりませんでした。

みかさん…なんとも素晴らしいストーリー（涙）。

▼世界シニア大会での様子



▲国内ではライバル選手でも、日本代表になると仲間になる

■子どもたちにメッセージ

柏原さん…夢や思いは口に出すと。私は「日本代表のウェアを着て世界で活躍したい！」と言葉で発信続けていました。可能性は誰にでもあります。自分で無理だろうという限界を決めないで、どんどん挑戦してほしいです。



▲山口県の特産品を発信する「ぶちうま!アンバサダー(山口県農林水産部)」としても活躍中。

編集後記

物事の受け止め方が全てポジティブ！一流選手のメンタルの強さを垣間見ました。来年のワールドマスターズ、メダルを期待しています！



みかさん
趣味の家庭菜園、野菜たちが美り始めましたよ。子どもも成長のようですね。うれしいです。
絵：娘作

このコーナーでは、満1歳のお誕生日を迎えるお子さんの写真を募集しています。町外にお住まいのお孫さんでも大丈夫！

掲載を希望される方は、該当月の1ヶ月前までに下記までご連絡ください。

■総合企画課 広報統計係
☎62-0316



たくさん食べて
元気に大きくなってね！

父：真一さん 母：雅子さん
川本 海夢くん（白井田）

7月15日生まれ

満1歳
おめでとう

HAPPY BIRTHDAY

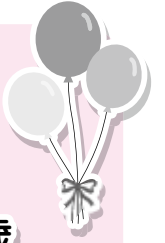

学校だより

上関中学校



花の植え替え作業

6月9日に夏の花の植え替え作業を実施しました。

今年度は生徒が選んだ花を中心に植えていきました。地域の方々にもご協力いただきながら、心穏やかなひとときを過ごすことができました。

現在、マリゴールドやインパチェンス、トレニア、ガザニアなど数々の夏の花々が花壇やプランターを彩っています。

「花咲く海の町上関」にある学校として、花いっぱい学校の作りを生徒とともに進めていきたいと思います。



第1回進路説明会

6月11日に3年生及び保護者を対象とした第1回進路説明会を実施しました。近隣の公立・私立高校、高等専門学校に本校校員が来ていただき、学校の特長や「求める生徒像」などについて説明をしていただきました。

生徒はもちろん、保護者も真剣な表情で、高等学校側の説明を聞いていました。

また、高校の先生方から話される高校生像から、中学校と高等学校との違いを実感し、自分がこれから努力しなければならない所も感じ取ることができ、大変有意義な時間となりました。



熊毛郡選手権予選大会

6月13日、雨で1日順延となりましたが、男子は田布施町B G庭球場、女子は平生中学校テニスコートにおいて県選手権大会の熊毛郡予選会が開催されました。この大会で団体戦は優勝校1チームのみ、個人戦はベスト4が7月17日（土）、18日（日）に山口市で開催される県選手権大会への出場権が与えられます。

男子は、団体戦こそ2位で惜しくも出場権を逃しましたが、その悔しさを個人戦にぶつけ、岩見・國本ペアが見事優勝。小川・山本ペアもベスト4に入り、2ペアが県選手権への出場権を獲得しました。

女子は、団体戦を全勝優勝し出場権獲得。その勢いのまま、個人戦は難波・兼本ペアが優勝。林・沖田ペアが準優勝。三浦・河本ペアがベスト4に入り、4つの枠を3つ上関中で占める大健闘をみせました。



毎日ワクワクがあふれています☆

梅雨の合間の晴れた日は、お待ちかねの水あそびが始まっています！



シャワーのおすそわけ♪



鏡の中のわたしに
うっとり…♡



ほんきKIDS

上関相互保育園



HP ▲ Facebook ▲

「ぎゅりの
イボイボ、
いた〜い！」



畑の夏野菜も元気に育っています。



遠足の途中で、中学生のお姉ちゃん先生に中学校を案内してもらったよ。

サマージャンボ宝くじ発売！

◎今年のサマージャンボ宝くじは

1等・前後賞合わせて7億円！

★1等 5億円×23本

★前後賞各 1億円×46本

(発売総額690億円・23ユニットの場合)

◎同時発売のサマージャンボミニは

1等・前後賞合わせて5,000万円！

★1等 3,000万円×28本

★前後賞各 1,000万円×56本

(発売総額210億円・7ユニットの場合)

■発売期間 7月13日(火)～8月13日(金)

■抽選日 8月25日(水)

■販売価格 各1枚300円

◎サマージャンボは、PCやスマホからもインターネット購入できます。

◎この宝くじの収益金は、市町村の明るく住みよいまちづくりに使われます。

令和3年度 火災予防作品 (防火標語の部) 募集！

■応募資格

柳井地区広域消防組合管内(柳井市・平生町・上関町・周防大島町)に居住の65歳以上の方

■作品(防火標語)

- ・住宅防火(特に住宅用火災警報器)に関するもの
- ・放火火災防止に関するもの
- ・防災エプロンの普及に関するもの
- ・その他火災予防に関するもの(山火事予防は除く)

※自作で未発表のもの。1人2点まで。

■応募締切 10月29日(金)まで

※当日消印有効

■応募方法

官製はがき等に作品、郵便番号、住所、氏名(ふりがな)、年齢、性別、電話番号を明記し、下記へ郵送、FAX、又は最寄りの消防署・出張所へ直接提出してください。

■送付先・問い合わせ先

〒742-0031 柳井市南町5丁目4番1号
柳井地区広域消防本部 予防課 指導係
☎23-7774 FAX23-4503



6月19日、旧上関番所でコスモスとひまわりの種まきがありました。これは、「花咲く海の町・上関」として観光の1つである旧上関番所を花と一緒に見てもらえたらと観光協会が毎年行っているものです。

当日は、観光協会等から約20名が集まり、土を耕した後、コスモスとひまわりの種をまいていきました。

毎年、きれいな花を咲かせてくれていきます。コスモス・ひまわりの開花が楽しみです。

■コスモス・ひまわりの種まき



6月1日、県下で実施された防災訓練の一環として、大雨による土砂災害を想定した避難訓練が行われました。

上関相互保育園では、役場から避難準備の連絡が入ると、園児たちは先生の誘導に従い、避難場所である保健センターへと避難しました。

担任の先生からは「自分の命を守るためにも先生の指示をよく聞きましょう」とお話がありました。

■保育園で避難訓練を実施



6月26日、総合文化センターで「図書館の本を使ってチャレンジしてみる会」が行われました。これは、本を使って何かしてみようという企画で、第1回目の今回は「世界一わかりやすい俳句の授業」という本を使って「俳句」にチャレンジしました。

初めに5音の普通名詞の言葉を見つけた後、それを描写する7音を考え、最後にその12音の上に季語を合わせていき俳句を完成させました。

初心者でもわかりやすい内容で、参加者は楽しんで俳句を完成させていました。

■図書館の本を使って俳句にチャレンジ



6月25日、上関小学校で1・2年生の児童が地域のボランティアの皆さんにご指導いただきながら「七夕飾り」を作りました。学校公開日とあって、保護者の皆さんも一緒に楽しみました。

折り紙を使って、ちょうちんや貝殻、天の川などの七夕飾りが出来上がりました。

児童は「わかりやすく教えてくださいだったので、とてもきれいな飾りができました」「ありがとうございました」とお礼を伝えていました。

出来上がった七夕飾りは、後日、笹に飾り付けました。

■七夕飾り作り

日頃より、本会の福祉事業の推進につきまして、ご協力を賜り厚くお礼申し上げます。

6月に開催されました上関町社会福祉協議会理事会・評議員会におきまして、平成27年5月より本会会長としてご尽力いただきました大田元治理事が、任期満了に伴い会長を退任され、新たに原田康平理事が会長に就任いたしましたので、お知らせします。

なお、理事・監事・評議員につきましては次の方が選任されました。

理事・監事 (敬称略)		
任期	自 令和3年6月14日 至 令和5年6月	
役員名	氏名	地区
会長	原田 康平	上 関
副会長	中田 佳代子	白井田
副会長	光 壽 光 夫	戸 津
理事	大田 元 治	戸 津
理事	角 田 五 明	上 関
理事	米 中 エミ子	蒲 井
理事	田 中 薫	白井田
理事	下 村 正 和	室 津
理事	恵比須 茂 樹	祝 島
理事	大 田 勝	八 島
理事	岩 崎 芳 伸	四 代
理事	高 松 秀 義	室 津
理事	山 方 純	教 育 長
監 事	松 永 升 之	白 井 田
監 事	武 内 禎 子	上 関

理 事：13名
監 事： 2名
評議員：17名

評議員 (敬称略)		
任期	自 令和3年6月14日 至 令和7年6月	
役員名	氏名	地区
評議員	山 村 恵 子	上 関
評議員	萩 原 房 子	上 関
評議員	米 中 昌 美	上 関
評議員	有 津 利 夫	上 関
評議員	中 本 紀美子	蒲 井
評議員	國 廣 一 男	四 代
評議員	片 山 米 司	白 井 田
評議員	下 村 恒 昭	戸 津
評議員	木 下 勝 己	戸 津
評議員	山 方 由美子	室 津
評議員	吉 本 まりこ	室 津
評議員	河 内 讓	室 津
評議員	高 松 満 子	室 津
評議員	藤 本 芳 子	祝 島
評議員	木 村 裕 子	祝 島
評議員	曾 田 健太郎	祝 島
評議員	高 海 詠 美	八 島

6月23日、かみのせき苑で土砂災害を想定した避難訓練が行われました。施設裏の斜面で土砂崩れが起こったアナウンスが流れると、入所者は職員の指示のもと安全な場所に避難しました。また、この訓練には蒲井地区の代表者も参加し、蒲井地区の避難場所である高齢者保健福祉センター内の設備や大雨時の対応についての説明を受けました。





お知らせ

令和3年度成人式

毎年、お盆の時期に行っている成人式は、新型コロナウイルス感染症の状況を考慮し、現在、実施時期等を検討しています。

開催時期等が決まり次第、対象者の方にはご連絡します。

ご不明な点等がありましたら、ご連絡ください。

▼問い合わせ先

教育委員会 生涯学習係

☎6211460

平生幹部交番での交通関係業務の停止

近隣での建築、解体工事による影響を鑑み、当面の間、休止します。ご理解、ご協力をお願いします。

▼休止する交通関係業務

○運転免許業務

- ・運転免許証の更新
- ・運転免許証の記載事項変更
- ・運転免許証の限定条件の解除
- ・運転免許証の返納
- ・国外免許証の申請
- ・申請による運転免許証の取り消し
- ・運転経歴証明書の交付

- ・認知機能検査、臨時認知機能検査

○その他の交通関係業務

- ・道路使用許可
- ・通行許可
- ・駐車許可
- ・保管場所証明、保管場所届出並びに保管場所標章の交付及び再交付
- ・通行禁止除外指定車標章及び駐車禁止除外指定車標章の交付

▼休止する期間

8月1日(日) から当面の間

▼代替場所

柳井警察署

(柳井市南町2丁目4-18)

▼問い合わせ先

柳井警察署

☎2310110

山口県総合交通センター

☎083197312900

自衛隊就職説明会

▼日にち

7月18日(日)、25日(日)

▼場所

(柳井地区)

自衛隊山口地方協力本部柳井地域事務所

(光地区)

光井コミュニティセン

ター

▼時間

10時～15時を基準とし、事前申込み方法により実施時間を決定。

▼対象者

18歳から32歳未満の方、学生、保護者の方、学校関係者

▼問い合わせ先

自衛隊山口地方協力本部

柳井地域事務所

☎2218199

在職者訓練の実施

パソコン・パワーポイント初級

▼受講資格

在職者等で、現在の職務能力の向上を図りたい方や、仕事に必要な新しい技術・知識を身につけたい方。(パソコンによる文字入力、マウスの操作ができる方)

▼講習期間

8月21日(土)、22日(日)

▼講習時間

9時～16時(各日とも)

▼定員

15名

▼受講料

6,000円(テキスト代等を含む)

▼申込締切

8月5日(木) 必着

▼場所

山口県立東部高等産業技術学校

▼申込み方法

往復はがきに、講習名、住所、氏名、職業、連絡先電話番号を記入の上、左記の申込先まで送付。希望者多数の場合は抽選で決定。

▼申込み・問い合わせ先

山口県立東部高等産業技術学校

〒745-0827

周南市瀬戸見町15-1

☎083412812233

バスの車内事故防止

ただいま、バス車内での事故を防止するため「車内事故防止キャンペーン」を実施しています。

走行中に席を離れると、転倒など思わぬけがをする場合があります。また、お降りの際は、バスが停留所に着いて扉が開いてから席をお立ちください。

走行中やむを得ず急ブレーキを掛ける場合があります。お立ちになってご利用いただく場合には、つり革や握り棒にしっかりとつかまりください。

バスの車内事故防止に皆様のご理解とご協力をお願いします。

▼問い合わせ先

山口県バス協会

☎083192215031

試験

海上保安学校・大学校学生採用試験

▼試験区分

- ①海上保安学校学生
- ②海上保安大学校学生

▼受付期間(インターネット)

- ①7月20日(火)～7月29日(木)
- ②8月26日(木)～9月6日(月)

※詳細は、海上保安官採用サイトをご覧ください。

▼問い合わせ先

徳山海上保安部管理課

☎083413110111

海上保安官採用サイト

消防職員採用試験

▼募集職種

消防吏員

▼募集人員 1名程度

▼受験資格 平成10年4月2



日から平成16年4月1日まで
に 生まれた者で、原則
として高等学校の教育課程
を修了した者。(令和4年3
月卒業見込みを含む)
※その他詳細についてはお問
い合わせください。

▼第1次試験

9月19日(日)

▼試験会場

柳井地区広域消防本部

▼願書受付期間

8月6日(金)17時15分まで。

郵送の場合は、受付期間内
の消印があるもの。

▼申込み・問い合わせ先

柳井地区広域消防本部総務課

〒742-0031

柳井市南町5丁目4-1

昼間 ☎2317772

夜間・休日 ☎2210040

入国警備官採用試験

▼受験資格

◎警備官

①令和3年4月1日において

高等学校又は中等教育学校
を卒業した日の翌日から起
算して5年を経過していな
い者及び令和4年3月まで

に高等学校又は中等教育学
校を卒業見込みの者

②人事院が①に掲げる者に準

ずると認める者
◎警備官(社会人)

昭和56年4月2日以降に生
まれた者(右記の①に規定
する期間が経過した者及び

人事院が当該者に準ずると
認める者に限る)

▼受付期間

7月20日(火)9時~7月
29日(木)【受信有効】

※申込専用アドレス



※インターネット申込みがで
きない特定の状況にある場
合は出入国在留管理局へ問
い合わせてください。

▼第1次試験日

9月26日(日)

▼問い合わせ先

広島出入国在留管理局

☎082-22114411

募集



広島交響楽団オーケストラ音楽鑑賞教室

▼日時

9月4日(土)

14時30分~15時30分

▼会場

JMSアステールプラザ
大ホール
(広島市中区加古町4番17
号)

▼募集対象

広島広島都市圏在住又は広
島広島都市圏内の学校に通
う児童・生徒(小学生・中
学生・高校生)及びその保
護者

※未就学児の入場不可、小学
生のみでの入場不可。

▼募集人数 400人

▼鑑賞料

小学生...700円
中学生...800円
高校生...900円
保護者...900円

※別途、発券手数料などがか
かります。

▼申込み方法

チケットぴあホームページ
から申込み(先着販売)

▼申込み期間

8月1日(日)10時~9月
1日(水)23時59分

▼問い合わせ先

広島広島都市圏協議会事務
局(広島市役所広域都市圏
推進課)

☎082150412017

にっぽん縦断こころ旅
お手紙募集

NHKBSプレミアムで
放送予定の「にっぽん縦断こ
ころ旅(2021秋の旅)」。

長野県を出発し、鳥取、島根、
山口を巡り九州、沖縄を目指
す13週間の旅をします。番組
では、皆さんからのお手紙で
旅のルートを決定するため、
上関町内の「忘れられない場
所、風景」にまつわる手紙を
募集しています。

▼山口県の放送予定

11月1日(月)~11月5日
(金)

▼応募期限

9月13日(月)必着

▼応募内容

住所、氏名、電話番号、性別、
年齢、思い出の場所、風景
にまつわるエピソード

▼応募方法

道の駅情報コーナーに設置
してあるパンフレットを使
用

▼番組ホームページ

「にっぽん縦断こころ旅」

・FAX

031346511327

・郵送

〒150-8001

NHK「こころ旅」係
▼問い合わせ先

NHKふれあいセンター
☎0570-0661066
または

☎050-378615000

おくやみ
申し上げます

令和3年5月 敬称略
死亡者名 年齢 地区名

清水 敏子	97	室津
樋谷 新太郎	91	祝島
長谷川 貞子	94	祝島
川根 マツヨ	94	上関
坂井 音一	99	室津
濱本 勉	86	祝島
秋月 末子	82	上関

ご寄附のお礼

上関町社会福祉協議会

次の方から、社会福祉事業に
対しご寄附をいただきました。

香典返し(令和3年5月受付分)

故 佐々木 襄様	室津
喪主 佐々木 譲様	津
故 鶴本 常洋様	上関
喪主 鶴本 房子様	関
篤志寄附	
石丸 雅美様	祝島

8月の 人行心配ごと 権政と相談

◆とき・ところ

8月18日(水) 13時～15時
戸津つどい館

◆相談委員氏名

佐原 正文 氏 高松 満子 氏

※新型コロナウイルス感染拡大防止のため中止となる場合があります。

柳井地域 休日・夜間応急診療所

診療所連絡先：☎22-9001
(診療時間内)

県小児救急医療電話相談：
(受付時間：19時～翌朝8時まで)
☎083-921-2755

区分	診療日	診療時間
休日昼間	日曜日・祝日・ 盆(8月15日) 年末年始 (12月30日 ～1月3日)	9時～12時 13時～17時 受付は 30分前まで
平日夜間	月～金曜日	19時～22時 受付は 30分前まで

ひとのうごき

(令和3年6月末現在)

人口	2,541 人
世帯数	1,463 世帯
出生	0 人
死亡	8 人
転入	3 人
転出	3 人
前月との比較	減 8 人

地区別人口

上 関	801
蒲 井	55
四 代	96
白 井 田	174
戸 津	202
室 津	863
祝 島	329
八 島	21
合計	2,541

柳井警察署だより 警察官採用(A)(第2回)、警察官採用(B)試験

令和3年度の警察官採用(A)試験(第2回)、警察官採用(B)試験が行われます。

区 分	受 験 資 格
警察官採用(A)試験 (第2回) 男性・女性	・昭和63年4月2日以降に生まれた方 ・四年制以上の大学を卒業又は令和4年3月31日までに卒業見込みの方
警察官採用(B)試験 男性・女性	・昭和63年4月2日から平成16年4月1日までに生まれた方 ・警察官(A)以外の学歴の方 ※大学に在学している方は除く

■申込受付期間

7月9日(金)～8月17日(火) (原則、電子申請のみ)

■第1次試験日 9月19日(日)

※警察官A(第1回)試験受験者は、A(第2回)試験への申込み不可

※山口県人事委員会事務局のホームページ参照

■問い合わせ先 山口県警察本部警務課人事係

採用フリーダイヤル ☎0120-314-290

柳井警察署 警務課 ☎23-0110

消費者センターだより

偽セキュリティ警告画面に注意!

相談

インターネットを使用中、大きな音がして「ウイルスに感染した」という画面が現れた。画面内の連絡先に電話した方がよいか。

処理

パソコンやスマートフォンで警告画面が表示されても慌てずに画面を閉じ、表示されている連絡先へは連絡しないよう助言した。

ワンポイント講座

表示された連絡先に電話をかけたところ「修復やサポートの契約を勧められて高額な契約をしてしまった」という相談が寄せられています。解約しようにも連絡が取れないケースや、お金をだまし取られるケースもあります。

また、支払方法としてクレジットカードのほか、コンビニで購入した電子マネーカードの番号を知らせるよう指示される事例が増えています。

偽の警告画面はウェブサイトの閲覧をきっかけに誰でも遭遇する可能性があります。慌てずに画面を閉じ、決して連絡しないようにしましょう。

警告画面が消えない場合は、独立行政法人情報処理推進機構(IIPA)のホームページを参考にしてください。

●山口県消費生活センター ☎083-924-0999

●柳井地区広域消費生活センター ☎22-2125

●役場産業観光課 商工観光係 ☎62-0360

まちのカレンダー 《 7月15日～8月15日 》

7月			8月		
15	木	スマイル☆ルーム 10:00～ (踊堂保育園)	1	日	
16	金		2	月	固定資産税第2期納期限 国民健康保険税第2期納期限 図書館休館日 ゆる体操 13:30～ (総合文化センター)
17	土				
18	日		3	火	
19	月	図書館休館日	4	水	
20	火	ほのぼの♡DAY (育児相談) 10:00～ (総合文化センター)	5	木	オレンジカフェ 13:30～ (ほのぼの活性化センター)
21	水	鳩子の湯休館日	6	金	
22	木	海の日 図書館休館日	7	土	絵てがみ教室 10:00～ (総合文化センター)
23	金	スポーツの日 図書館休館日	8	日	山の日 図書館休館日 
24	土	パン教室C 13:30～ (総合文化センター)	9	月	振替休日 図書館休館日
25	日		10	火	
26	月	図書館休館日	11	水	
27	火		12	木	なかよし広場 9:30～ (上関相互保育園)
28	水	なかよし広場 10:00～ (総合文化センター)	13	金	
29	木	スマイル☆ルーム 10:00～ (踊堂保育園)	14	土	
30	金		15	日	
31	土	図書館休館日			

市場開催の表示  山口県漁協室津支店青年部朝市 8:20～ (道の駅「上関海峡」)

* パン教室C・絵てがみ教室は、新規生の募集しておりません。

* 予定ですので、日時の変更がある場合があります。

編集後記

7月に入り、今年も折り返しとなりました。これから夏本番になります。近年、厳しい暑さの夏。熱中症に気をつけたいですね。

さて、先日あった「図書館の本を使ってチャレンジしてみる会」で、私も俳句作りに挑戦してみました。センスはないし、苦手意識ばかりでしたが、わかりやすく教えていただき、初心者でも簡単に俳句を作ることができました。また、色々な方の感性にも触れることができて、楽しい時間となりました。

今月の

上関海峡温泉
鳩子の湯



お客様大還元セール「エールキャンペーン第3弾 (6/25～7/11)」は、たくさんの方にご来館いただきありがとうございました。これからも皆様により満足していただける施設を目指して頑張りたいと思います。

またこの春、鳩子の湯中央花壇のチューリップが大変好評だったので2弾として、ヒマワリの種を植えてみました。夏休みの頃にはたくさんのヒマワリと一緒に皆様をお出迎えし、思い出作りの一役を担えたらと思います。

7月の休館日は**21日(水)**でございます。



※学校、学年は受賞時のものです



教育長賞
『千葉稲荷大明神』

河本 真瑞さん（上関小学校4年）



教育長賞
『スタンドグラスと四階楼』

河村 颯亮さん（柳井西中学校2年）

夏の壁画がお目見え～上関町立図書館～

現在、図書館入口の窓ガラスには、たくさんの魚が掲示され水族館のようになっています。この掲示は、図書館職員の皆さんで作られたそうで、入口の窓ガラスだけでなく館内の窓ガラスにも飾られていました。皆さんも足を運んで見に行ってみませんか？



かみのせきクイズ

クイズの答え・郵便番号・住所・氏名・年齢・広報7月号を読んだの感想をご記入のうえ、ハガキまたはメールで、下記送付先まで応募ください。

【送付先】

ハガキ 〒742-1402 上関町大字長島503番地
上関町役場 総合企画課 広報統計係

Eメール 右上記のQRコード または koho@town.kaminoseki.lg.jp
(必ず件名に「かみのせきクイズ」と記入してください)

【応募締め切り】

7月30日(金) ※当日消印有効(メールは30日の17時までに送信のもの)
正解者の中から抽選で2名の方に、道の駅上関海峡の商品券2千円分をプレゼントします。当選者は次号の広報に掲載します。

【問い合わせ先】 総合企画課 広報統計係 ☎62-0316

今月の問題

観光協会が旧上関番所に2種類の花の種をまきました。

では、まいた花の種はコスモスと何でしょうか。



6月号の答え：ヒラメ(応募総数11通 うち正解10通) 当選者：川崎 美代子 様(室津) 馬場 篤代 様(下松市)

