

広
報

かほみのせき

6

June 2021

No.753

中学生による紙芝居 ～ふるさとチャレンジ活動～

CONTENTS/ 目次

02 ふるさとチャレンジ活動

05 土砂災害防止月間

06 教育委員会ニュース

07 コロナ禍の健康生活

08 個別がん検診

10 新型コロナウイルスワクチン接種

11 介護保険料見直し

12 福祉医療受給者証更新

14 狩猟免許試験

16 みんなの広場

18 まちかどトピックス

23 まちのカレンダー

24 「描いてみよう上関」 絵画コンクール入賞作品

花咲く海の町・上関

ふるさとチャレンジ活動 2021

ふるチャレ目標

『Toward a dream』

～夢に向かって～



私たち上関中学校2年生9人は、5月19日～21日の3日間、8事業所で職場体験をしました。

この3日間、多くの人に支えられて、活動してきました。

今回、職場体験学習を通じて学んだことを、これからに生かしていこうと思います。



インタビュー内容

- ①この事業所を選んだ理由
 - ②この体験で楽しかったこと
 - ③この体験で大変だったこと
- 事業所別の質問
 - ◎事業所の方から



道の駅



國本 空太



- ①接客の仕事がしたかったから。
- ②ソフトクリームを巻くこと。
- ③レジ打ちをすること。

○接客で大事にしていることは？

相手に伝わりやすいように話すこと。

○事業所の方から

魚のパック詰めなどの服が汚れる仕事などもしてくれたので助かりました。



鳩子の湯



明石 亮太郎



- ①人と関わる接客業をして、将来に役立てようと思ったから。
- ②フロントでの作業。
- ③仕事で慣れるまでが大変だった。

○温泉の準備をどう思った？

意外と見えない所の作業が多くてびっくりした。

○事業所の方から

初日は、長時間草刈りをしてくれて、若さを感じました。どんな仕事でも、てきぱきとしてくれているので、とても助かりました。



消防署



西山 海生



- ①親に勧められたから。
- ②登はんをしたこと。
- ③登はんをしたこと。

○トレーニングをしてみた感想

とても辛く、大変だった。

○事業所の方から

木を登ったり、降りたり、訓練などよく頑張っていたと思います。



栽培漁業センター



山戸 恵



- ①海に関わる仕事をしたかったから。
- ②ヒラメのエサやりや、県漁協上関支店・室津支店での漁の見学や事務の仕事をしたこと。
- ③水槽の掃除で、ヒラメを踏まないように気を付けたこと。

○飼育をしてみてどうだった？

前の記録と比べて成長しているなど思った。

○事業所の方から

生き物の動きを観察して、よく動いていました。注意深く観察していて、良かったです。



上関小学校



安田 舞衣



①自分が学んだ場所で仕事をしてみたかったから。

②児童と触れ合うこと。

③低学年だと、一回の説明だけでは分からないことがあること。

○児童と触れ合ってた？

とても元気で、びっくりした。

◎事業所の方から

勉強の苦手な子に勉強を教えてくれて、先生としてとても助かりました。



上関相互保育園



沖田 早紀



①子供と関わりたかったから。

②園児と仲良くなれたこと。

一緒に遊んだこと。

③小さい子のお世話が大変。

○園児と触れ合ってた？

最初は仲良くなるのに時間がかかったけど、今は仲良くなれたので良かった。

◎事業所の方から

最初は緊張していたけど、本の読み聞かせをしたり、工作を手伝ったりして、徐々に緊張もほぐれてきて楽しくやっていた良かったです。



踊堂保育園



柏田 陽大



①子供が好きだから。

②おにごっこをしたこと。

③園児がおやつの時にとても元気だったのでも大変だった。

○園児と触れ合ってた？

毎日毎日遊ぶので今、筋肉痛です。

◎事業所の方から

保育者や保育園児とのコミュニケーションがよくとれていて園児に「お兄ちゃん」と呼ばれ慕われています。



上関町役場



宗正 樹心



①宗分かなりやすい文章を書けるようになりたかったから。

(横)写真撮影などの技術を身に付けたかったから。

(横)働いている所を撮ること。

(横)事業所を訪問できたこと。

③(宗)写真を撮るとき右に傾く癖を直すことが大変だった。

(横)インタビューの時、書くことと聞くことを両立することが大変だった。

◎事業所の方から

教えたことはすぐに吸収し、実践出ていました。パソコンでの作業も早かったです。



6月は、『土砂災害防止月間』です! 日頃の備えと早めの避難を!

☎ 総務課 総務係
☎ 62-0311

梅雨を迎え、大雨が多くなる時期となります。それに伴い、がけ崩れや土石流といった土砂災害が発生する恐れが出てきます。これらの災害から身を守るためには、日頃からの災害に対する心構えと準備、そして早めの避難が重要です。

また、緊急の場合は、次善策として、近くの頑丈な建物もしくは自宅の2階以上で、がけから離れた場所に避難しましょう。

■日頃の備え

- 避難時に必要な品をすぐ持ち出せるよう準備する。テレビ等により気象情報に気を配る。
- がけ崩れ、地すべり等の前兆を見逃さない
- ホームページ等により危険箇所、避難場所を確認する
(上関町ホームページ <https://www.town.kaminoseki.lg.jp>)

非常持ち出し品 (例)

水、非常食、懐中電灯・ラジオ・乾電池・携帯電話用充電器・貴重品・衣類・タオル・マスク・体温計・服用薬など

●指定避難所一覧

地区	名称	地区	名称
上 関	上関小中学校体育館	室 津	上関町総合文化センター
	上関町福祉センター		練尾小規模老人憩いの家
蒲 井	高齢者保健福祉センター		いこいの家大津千葉館
四 代	四代文化福祉館 (四代分館)		上関町民体育館
白井田	白井田文化福祉センター	四季の里志田	
戸 津	戸津つどい館	祝 島	祝島小学校体育館
	中の浦小規模老人憩いの家	八 島	八島ふれあいセンター (八島地区館)

■早めの避難を!

5月20日から、避難情報が新しくなり「避難勧告」が廃止され「避難指示」に変わりました。テレビやラジオ、防災行政無線等で情報を確認し、警戒レベル4の「避難指示」で必ず避難しましょう。

警戒レベル	1	2	3	4	5
避難情報等	早期注意情報	大雨・洪水・高潮注意報	高齢者等避難	避難指示	緊急安全確保

警戒レベル4までに必ず避難

※警戒レベル5は、すでに安全な避難ができず、命が危険な状況です。緊急安全確保の発令を待ってはいけません。

※これからは、警戒レベル4の「避難指示」で危険な場所から全員避難しましょう。

※避難に時間のかかる高齢者や障がいのある人は、警戒レベル3の「高齢者等避難」で危険な場所から避難しましょう。

教育委員会

ニュース



5月6日、上関小学校4年生8名が町立図書館を散策し、面白そうと思った本を選び、なぜその本を選んだのかを紹介しあう読書活動を行いました。

初めに、図書館長から図書館にある本の分類についての説明を聞きました。

その後、児童は館内を散策し、異なる分類から面白そうと思った本を3冊選び、1人ひとり、なぜこの本を選んだのかを発表していきました。



図書館での読書活動

児童は「研究が好きなので自由研究の本を選びました」「かわいいうち料理を作ってみました」と言っていました。

今回の活動で、新たな本と出会う機会となったようでした。



図書館だより

● 5月購入図書のご案内 ●

題名	著者・出版社
あっちがわ	イシズ マサシ
ウツソースやきそば	ささき みお
あまがえるりょこうしゃ	松岡 たつひで
ラッコのひみつ	池田 菜津美
ルルとララのガトーショコラ	あんびる やすこ
MARCH 1	ジョン・ルイス
公務員のための場づくりのすすめ	助川 達也
おとなを動かす悩み相談クエスト	山崎 聡一郎
地震はなぜ起きる？	鎌田 浩毅
自分の力で肉を獲る	千松 信也
13歳からのアート思考	末永 幸歩
ぼく モグラ キツネ 馬	チャーリー・マッケージ
まるごとわかる！撮り方ブック iPhone & スマホ編	山崎 理佳
52ヘルツのクジラたち	町田 そのこ
優しい死神は、君のための嘘をつく	望月 くらげ
きえたじょうろぐものひみつ	正岡 慧子
祇園会	佐伯 泰英
魂手形	宮部 みゆき
白鳥とコウモリ	東野 圭吾
泳ぐ者	青山 文平
片をつける	越智 月子
働きアリに花束を	爪 切 男

図書館おすすめの1冊



ディズニー
そうじの神様が
教えてくれたこと
鎌田 洋

夢の世界、ディズニーランドを支えているのは、そうじの神様？

「騙されたと思って読んでみてください。私が、一生消えない魔法を授けられたように、一生大切にしたいかなるような、ディズニーの掃除の世界に秘められた『仕事で人を幸せにするヒント』が見つかるかもしれません」(本書「はじめに」より)

158ページを一気読み。ほのぼのと泣けて、そして力の湧いてくる本でした。ほんとうに「騙されたと思って」いかがでしょうか？



図書館からのお知らせ

- ◆ 本の貸出は、1人5冊(新刊は2冊まで)、2週間です。
- ◆ 図書館にない本は、リクエストや山口県立図書館から取り寄せることができます。カウンターまでお申し出ください。
- ◆ 本以外にも、新聞や趣味・生活雑誌を取り揃えておりますので、お気軽にご来館ください。
- ◆ 開館時間:9時～17時まで(休館日は、まちのカレンダーをご覧ください)

上関町立図書館 ☎62-1515

コロナ禍の健康生活 その2

お口の健康を忘れずに！

バランスの良い食事で免疫力up!



■6月4日～10日は「歯と口の健康週間」です！

新しい生活様式が始まって1年余り。マスクの着用によって「口呼吸」が起りやすいと言われています。口呼吸の状態が続くと、口の周りの筋肉が弱くなったり、口が乾燥したりして、虫歯や歯周病の悪化につながりやすいと言われています。口の中の衛生状態が悪くなると、免疫力の低下を招き、ウイルス性の疾患や細菌感染症に罹るリスクを高めてしまう可能性があります。

適切な歯磨きや口腔ケアをすることでお口の中を清潔に保ち、免疫力を維持しておくことは、感染症予防にとっても大切です。お口の中から、全身の健康を保ちましょう。



歯と口の健康を保つポイント

- ◆丁寧に歯を磨き、お口の中の細菌を減らす（寝る前の歯磨きをしっかりと）
- ◆歯と歯の間、歯茎の境目を丁寧に
- ◆よく噛んで唾液を出す
- ◆舌の掃除、義歯の手入れも忘れずに
- ◆早口言葉や音読、唾液腺マッサージなどで口や舌の体操をして口の働きをよくし、誤嚥を防ぐ
- ◆定期的な歯科健診を！



町では年度内に40・45・50・55・60・65・70歳になる方を対象に歯科健診を実施しています。対象の方には6月中に受診券を個別送付します。お口の健康のためにぜひご利用ください。



■6月は「食育月間」



食べることは生きていくうえで必要不可欠です。感染症に負けない免疫力を高めるため、食事のバランスがとても大切です。栄養が不足しても、特定の栄養が多過ぎても免疫システムが十分働かず、抵抗力が落ちてしまいます。共食や会食が難しくなったコロナ禍でも、1日3度の規則正しい食事と「早寝・早起き・朝ごはん」を習慣化し、免疫力を高め感染症に打ち勝つ元気な体を作りましょう。

上関町では今年3月に策定した「第2次食育推進計画」で、一人ひとりができることとして、

- 早寝・早起き・朝ごはんを実践する
- 野菜の摂取量を増やす
- 主食・主菜・副菜をそろえて食べる
- 「地元」の食材を意識して取り入れる
- 旬の食材を使って調理するなどを提案しています。

全ての世代の方が、心も体も健康に毎日を過ごすため、自分自身や家族の問題として、食生活を振り返る機会にし、食育に取り組んでみましょう！

■お詫びと訂正

4月広報と一緒に各戸配布した令和3年度健（検）診のご案内の中で、肺がん検診の内容に誤りがありましたので、ここにお詫びして訂正いたします。

【誤】 10月6日（水）肺がん検診 上関天神 実施なし

【正】 10月6日（水）肺がん検診 上関天神 実施あり

個別がん検診が始まります (子宮がん・乳がん・胃がん・大腸がん・前立腺がん)

問 保健福祉課 健康増進係
☎ 65-5113

■検診実施期間 令和3年6月1日(火)～令和4年2月28日(月)のうち検診機関の開業日

■対象者 子宮がん検診…20歳以上の女性(2年に1回) 乳がん検診…40歳以上の女性(2年に1回)
胃がん検診…胃X線検査:40歳以上の方
胃内視鏡検査:50歳以上の方(2年に1回)
大腸がん検診…40歳以上の方 前立腺がん検診…50歳以上の男性

■自己負担金 子宮がん・乳がん・胃がん検診:1500円
大腸がん・前立腺がん検診:500円

■個別検診の申し込み方法

- 医療機関に直接検診の予約をしてください。
- 子宮がん、乳がん、胃がん検診については、ご希望の医療機関に予約を取った後、検診希望日の1週間前までに健康増進係にご連絡ください。受診券等をお送りします。



【注意事項】

胃がん検診	<ul style="list-style-type: none"> ・昨年度に胃内視鏡を受診した方は、受診できません。今年度の集団検診との併用はできません。 ・妊娠中の方、妊娠の可能性のある方は受診できません。 (胃X線検査について) ・むせやすい方、また、過去に胃のX線検査でショックやじんましん等の過敏症の発症や気分が悪くなった方は必ず医師にご相談ください。 (胃内視鏡検査について) ・以下の方は胃内視鏡の受診にあたり、かかりつけ医にご相談のうえ、検診を受ける前に検診機関にお申し出ください。 ①心疾患や脳血管疾患等で血液を固まりにくくする(血液サラサラ)薬などを服用中の方 ②心臓病、高血圧、緑内障、前立腺肥大症、甲状腺機能亢進症、鼻の病気で治療中または治療を受けたことがある方 ・詳しい検査(生検)が行われた場合は、保険診療として別途請求があります。
子宮がん検診	<ul style="list-style-type: none"> ・昨年度に町の検診を受診した方は、受診できません。今年度の集団検診との併用はできません。 ・月経中の方は各医療機関にご相談のうえ受診してください。 ・若い世代の子宮頸がんが増加しています。ぜひご利用ください。
乳がん検診	<ul style="list-style-type: none"> ・昨年度に町の検診を受診した方は、受診できません。今年度の集団検診との併用はできません。 ・マンモグラフィのみの実施です。 ・X線撮影のため、妊娠中またはその可能性のある方は受診できません。授乳中・卒乳して間もない方は、乳腺が発達し読影に支障をきたすため各医療機関にご相談ください。 ・マンモグラフィは早期の段階の「石灰化」と言われるカルシウムの沈着や小さなしこりを発見したり、がん以外の良性疾患なども発見できたりしますが100%ではありません。また、がんでないのに検診結果が「要精密」になることもあります。 ・ペースメーカーなどの医療機器を装着している方、豊胸手術を受けている方は受診できません。
大腸がん検診	<ul style="list-style-type: none"> ・海のまち診療所(☎62-6001)にご連絡のうえ、受診してください。
前立腺がん検診	<ul style="list-style-type: none"> ・受診の際は、健康保険証を持参してください。

※治療中の方や気になる症状のある方は、検診ではなく医療機関を受診してください。

■個別がん検診実施医療機関

●は予約が必要 ○は予約不要

医療機関名		電 話	子宮がん 検診	乳がん 検診	胃がん 検診	大腸がん 検診	前立腺 がん検診	備 考
町内	海のまち診療所	62-6001				●	●	水・土・日・祝日は休診
柳井圏域	周東総合病院	22-3456	●	●	●			健診センターへ直接申し込み 予約受付時間：平日10時～16時 胃がん検診は、内視鏡・バリウム 検査を選択
	平生クリニック センター	56-2000		●				検診曜日の指定があるので必ず予 約が必要
	優クリニック	22-0317	○					
光市	梅田病院	0833 71-0084	○					日・祝日は休診 土曜日は受付17時まで
	みちがみ病院	0833 72-3332	○					第1・第3土曜、日・祝日は休診
	兼清外科	0833 71-0800		●				令和3年度より要予約
	陽光会 光中央病院 (健診センター)	0833 72-3939		●				月・火・金のみ
	光市立 光総合病院	0833 72-1000	●	●				検診日を病院へ確認
	光市立 大和総合病院	0820 48-2111	●	●				検診日は火・水・木

※予約不要の医療機関でも新型コロナウイルス感染予防のため、必ずご希望の医療機関に連絡を入れてください。

お口の健康診断

☎ 山口県後期高齢者医療広域連合事務局
☎ 083-921-7112

山口県後期高齢者医療広域連合では、歯や歯肉の状態及び口腔清掃状態などをチェックし、口腔機能の低下防止を図ることを目的に、お口の健康診断を無料で行っています。

- 対象者
- ①前年度において75歳年齢到達により新たに被保険者資格を取得された方
 - ②前年度において障がい認定により新たに被保険者資格を取得された方
 - ③上記以外の被保険者で、これまでに当該健康診断を受けたことがない受診希望者
(県内先着1,000人)

- 健診項目
- 口腔状態の確認（虫歯や歯周病の有無等）、噛む力の確認、舌の動きの確認、のみこむ力の確認など

- 受診期間
- 令和4年1月31日（月）まで

- 受診券
- 対象者には、受診券を送付します。
(対象者③の方は、お住まいの市町窓口で受診券交付申請が必要です)

- 実施場所
- 実施歯科医療機関については、受診券に同封します。

- 持参品
- ①お口の健康診断受診券、②同封の質問票、③後期高齢者医療被保険者証

- 自己負担額
- 無料



新型コロナウイルス ワクチン接種

☎ 保健福祉課 新型コロナ対策室
☎ 62-5670

5月6日より高齢者の本格接種を開始し、6月中旬までに対象者の約65%が2回の接種を終え、7月末には、ワクチン接種を希望される高齢者の接種を終える見込みがつかまりました。

次にワクチン接種の対象となる方は、基礎疾患を有する方・60～64歳の方で、それ以外の方はワクチンの供給量により接種時期をみあわせることになっています。

上関町では、7月の予約枠に余裕があることや9月末までの接種日程等を勘案し、6月中旬に40～64歳の方に接種券を送付し7月から接種できる体制を、16～39歳の方へは、7月中旬に接種券を送付し8月から接種できる体制を整える予定です。

■ワクチンについて

- ・現在、ファイザー社のmRNAワクチンを使用しています。
- ・ワクチンは、2回接種します。1回目と2回目の接種間隔は3週間です。また、1回目と2回目のワクチンは同じ製薬会社のものを接種する必要があります。
- ・2回の接種が完了した人には、予防接種済証が発行されます。



■接種券の配送や接種に係るスケジュール

対象者	接種券の配送予定	接種の時期
40～64歳の方	6月中旬	7月からを予定
40歳未満であるが、基礎疾患があり主治医から接種を勧められた方（予約時その旨お伝えください）		
16歳～39歳の方	7月中旬	8月からを予定

■接種費用 無料



■接種場所

ワクチンは、市町単位で配分されるため、原則住民票のある市町での接種になります。

個別接種	海のまち診療所
集団接種	保健センター 総合文化センター

※町外の施設や医療機関等に入所・入院されている方等については、施設所在地での接種が可能です。

※基礎疾患がある方が、かかりつけの医療機関で接種する場合は、住所地外の届出は不要です。

※その他の理由で、住所地外の接種を希望される場合は、所在地の市町で「住所地外接種届出済証」を発行してもらい、接種時に「接種券」と合わせて提示する必要があります。

■予 約

- ・ワクチン接種を受けるにあたっては、原則予約が必要です。今後配送する「接種券」の中に予約方法を同封しますので、ご確認ください。



■持参品

- ・「接種券」と保険証等本人の確認ができるもの

介護保険料が見直されました

問 保健福祉課 介護保険係
☎ 62-1777

介護保険制度は、高齢化の進行に伴い、介護を必要とする人々を社会全体で支えあう大切な制度です。介護が必要な人の介護保険サービスにかかる費用は、50%を国・県・町が負担し、残りの50%が40歳以上の皆さんの保険料で賄われます。

65歳以上の人の介護保険料は、介護保険事業計画において3年ごとに見直されます。令和3年度から令和5年度までの介護保険料は次のとおりです。

なお、令和元年10月から消費税率が10%に引き上げられたことに伴い、**住民税非課税世帯（保険料所得段階第1～3段階）**の方の介護保険料が軽減されます。

■65歳以上の人の介護保険料（令和3年度～令和5年度）

所得段階	対象者	基準に対する割合 (軽減前)	年間保険料 (月額)
第1段階	生活保護受給者、町民税非課税の老齢福祉年金受給者 町民税非課税世帯で、公的年金等の収入額と合計所得金額の合計が年間80万円以下の人	0.3 (0.50)	19,800円 (1,650円)
第2段階	町民税非課税世帯で、公的年金等の収入額と合計所得金額の合計が年間80万円を超え120万円以下の人	0.5 (0.75)	33,000円 (2,750円)
第3段階	町民税非課税世帯で、公的年金等の収入額と合計所得金額の合計が120万円を超える人	0.7 (0.75)	46,000円 (3,850円)
第4段階	町民税課税世帯のうち、本人が町民税非課税で、公的年金等の収入額と合計所得金額の合計が80万円以下の人	0.90	59,400円 (4,950円)
第5段階 (基準額)	町民税課税世帯のうち、本人が町民税非課税で、公的年金等の収入額と合計所得金額の合計が80万円を超える人	1.00	66,000円 (5,500円)
第6段階	本人が町民税課税で、合計所得金額が120万円未満の人	1.20	79,200円 (6,600円)
第7段階	本人が町民税課税で、合計所得金額が120万円以上210万円未満の人	1.30	85,800円 (7,150円)
第8段階	本人が町民税課税で、合計所得金額が210万円以上320万円未満の人	1.50	99,000円 (8,250円)
第9段階	本人が町民税課税で、合計所得金額が320万円以上500万円未満の人	1.70	112,200円 (9,350円)
第10段階	本人が町民税課税で、合計所得金額が500万円以上750万円未満の人	1.90	125,400円 (10,450円)
第11段階	本人が町民税課税で、合計所得金額が750万円以上の人	2.10	138,600円 (11,550円)

■介護保険料の減免制度

災害や所得の著しい減少などにより、保険料の納付が困難な人は、減免制度や分納制度がありますので、お早めにご相談ください。

福祉医療受給者証(重度心身障害者用)の更新

問 保健福祉課 社会福祉係
☎ 62-0184

重度心身障害者を対象として、保険適用医療費の自己負担額を助成する制度があります。山口県では、一部自己負担を導入していますが、上関町では従来どおり医療費の自己負担はありません。

現在、受給者証をご利用の方は、有効期限が**6月30日(水)まで**となっています。更新対象となる方については、更新方法を下記のとおりお知らせしますので、ご確認をお願いします。

■対象者の要件

- 身体障害者手帳 1～3級
- 療育手帳 A
- 精神障害者保健福祉手帳 1級
- 障害年金 1級
- 特別児童扶養手当 1級等

※ 所得制限あり

■更新方法

- 65歳未満で入院期間が1年を超える方、障害の程度・収入の状況・医療保険の加入状況が確認できない方
これまでと同様に6月下旬に更新申請書をお送りしますので、保健福祉課または最寄りの支所分室へご提出ください。後日、受給者証をお送りします。
- 上記以外の方
更新申請書の提出は必要ありません。6月下旬に受給者証をお送りします。

柳井圏域手話奉仕員養成講座(入門課程)

問 保健福祉課 社会福祉係
☎ 62-0184

聴覚障がい者等の生活および福祉制度等への理解と知識を深め、手話で日常生活を行うために必要な技術を習得する講座の受講生を募集します。

■開催日 (全回土曜日)

8月	7日・21日・28日
9月	11日・25日
10月	2日・16日・23日
11月	20日・27日
12月	11日

(全11回)

■時間 原則13時30分～16時45分

■場所 柳井市文化福祉会館

■定員 25名程度

■受講資格 来年度基礎課程(45時間)の受講が可能な人

※本年度は入門課程(35時間)のみの開催となり、2年間で全課程修了となります。

■受講料 無料。ただしテキスト代別途要。

■募集期間 7月14日(水)まで

※新型コロナウイルスの感染拡大状況等により、延期または中止する場合があります。

児童手当について

問 保健福祉課 子育て支援係
☎ 62-0184

■児童手当現況届の提出をお忘れなく!

児童手当を受給している方の養育状況や所得を確認するため、児童手当現況届の提出が必要です。該当者には「児童手当現況届」を送付しておりますので、6月末までに必ず提出してください。

未提出の場合、受給資格があっても手当が受けられなくなりますので、ご注意ください。

■6月期支給の児童手当を振り込みました

6月期(2・3・4・5月分)児童手当を6月4日付けで振り込みましたので、お確かめください。

ねんきん

国民年金保険料は
納付期限までに納めましょう！

令和3年4月分から令和4年3月分までの国民年金第1号被保険者及び任意加入被保険者の保険料は、月額1万6,610円です。保険料は、日本年金機構から送られる納付書により、金融機関・郵便局・コンビニで納めることができます。また、クレジットカードや、インターネット等を利用しての納付、そして便利でお得な口座振替もあります。

日本年金機構では、国民年金保険料を納期限までに納めていただけない方に対して、電話・書面・面談により早期に納めていただくよう案内を行っています。

未納のまま放置されると、納付を督促する文書(督促状)を送付し、指定された期限までに納

付が無い場合は、延滞金を課すだけでなく、納付義務のある方(※)の財産を差し押さえることがありますので、早めの納付をお願いします。

経済的な理由で保険料の納付が困難な場合は、保険料の納付が免除される制度や猶予される制度がありますので、国保年金係へご相談ください。

※納付義務者は被保険者本人、連帯して納付する義務を負う配偶者及び世帯主になります。

年金の相談については電話による「ねんきんダイヤル(0570-0051165)」を利用することもできます。固定電話の場合、市内通話料金のみで利用できます。

☎ 保健福祉課 国保年金係 (保健センター内) ☎ 62-0877 徳山年金事務所 ☎ 0834-31-2152

6月は住環境衛生推進月間・環境月間です

☎ 生活環境課 環境係
☎ 62-0314

■ねずみ・衛生害虫の防除を！

衛生害虫などの生活環境への進入を防ぎ、駆除に努めましょう。

ゴキブリをはじめとした衛生害虫等は、気温の上昇とともに活動が活発になります。衛生害虫は、存在自体が不快感を与えるだけでなく、公衆衛生の面からも駆除が必要です。駆除の際、薬剤を使用する場合は、使用上の注意を守り、安全に十分注意しましょう。

■換気に注意を！

気温が高い時期、特に、新築・改築・改装後の建物では十分に換気を行いましょう。

建物の気密性が高くなったことや、化学物質を放散する建材や内装材の使用により、空気汚染を生じ、体調不良(頭痛、倦怠感、目やのどの痛み等)を訴える事例が起きています。夏季は放散量が増大しやすいため、十分に換気をしましょう。

窓による換気は、場所がなるべく離れた2カ所の窓を開けると効果的です。

●シックハウス等住まいの衛生に関する相談窓口
柳井健康福祉センター生活環境課環境衛生薬事班
☎ 22-3631

●住宅に関する技術的相談窓口
山口県土木建築部住宅課民間住宅支援班
☎ 083-933-3883

■環境について考えてみませんか？

6月5日の「環境の日」を含む6月の1カ月間は「環境月間」です。「環境月間」は環境保全活動の普及、啓発に関する各種行事を実施し、国民一人ひとりが自らの生活・行動を具体的に見直していくきっかけづくりとなることを目的として定められています。この機会に、改めて「環境」について考え行動してみませんか？

狩猟免許試験

☎ 産業観光課 農林水産係 ☎62-0360

☎ 岩国農林水産事務所 ☎0827-29-1567

狩猟を行うには「鳥獣の保護及び狩猟の適正化に関する法律」に基づく狩猟免許を取得し、狩猟者登録を受けることが必要です。また、猟銃を所持するためには、銃の所持許可が必要です。

■狩猟免許試験日程

	日 時	場 所	申込期限
第1回	7月9日(金)9時～16時	山口県総合保健会館 (山口市吉敷下東3丁目1-1)	7月2日(金)17時
第2回	7月18日(日)9時～16時	ゆめプラザ熊毛 (周南市熊毛中央町1番1号)	7月9日(金)17時
第3回	8月1日(日)9時～16時	下関市菊川ふれあい会館 (下関市菊川町下岡枝117)	7月21日(水)17時
第4回	8月11日(水)9時～16時	山口県立農業大学校 (防府市牟礼318)	8月4日(水)17時
第5回	8月29日(日)9時～16時	美祢市民会館 (美祢市大嶺町東分326-1)	8月20日(金)17時
第6回	9月5日(日)9時～16時	柳井市文化福祉会館 (柳井市柳井3718)	8月27日(金)17時

※第4回の試験は「わな猟」のみを予定しています。

※試験の前日に、同会場において（一社）山口県猟友会主催による狩猟免許講習会が開催されます。

■狩猟免許申請手数料

(1) 新規受験者 5,200円

(2) 既に免許を所持しており、さらに他の免許を受験する者 3,900円

■申込み

住所地を所管する農林水産事務所又は農林事務所に申請書を申込期限までに提出してください。

(郵送の場合は、受けようとする試験期日の申込期限までの消印のあるものは有効です)

～狩猟免許取得等の経費を助成します～

山口県と上関町では、第1種銃猟免許及び、わな猟免許の取得経費の助成を行っています。

■助成の条件等

区 分	助成の条件
第1種銃猟免許	新規に第1種銃猟免許を取得し、当該年度内に銃の所持許可を受け、狩猟者登録すること
わな猟免許	新規にわな猟免許を取得し、当該年度内に狩猟者登録すること

「上関水軍まつり」中止のお知らせ

「上関水軍まつり」は、新型コロナウイルスの感染が拡大していることを鑑み、昨年度に続き中止することといたしました。楽しみにされていた方々には、残念なご案内となりまして申し訳ございません。ご理解のほどよろしくお願い申し上げます。

また、一日も早く落ち着いた生活を取り戻せるよう心よりお祈り申し上げます。

上関水軍まつり実行委員会

令和3年度

島スクエアプラス起業家育成講座

地域資源を活用し、起業を通して地域を活性化する人材の育成をめざす講座です。起業基礎講座、実践講座、関連講座の3つに分けて、7月から11月にかけて実施します。

今回は起業基礎講座のご案内です。

起業基礎講座：「身近な起業のノウハウ」 ※受講は無料

身近な事例を参考に、講義と演習を通じて、興味・関心のあるビジネスについて起業プランを考えていきます。

■日 時：7月3日（土）・17日（土）13時30分～16時30分（両日とも）

■講 師：中本和幸（中本経営コンサルタント事業所代表・中小企業診断士）

■会 場：島スクエア起業教育研究センター（周防大島町小松91-4）

■申込み：受講を希望される方は、お名前と連絡方法を5日前までにご連絡ください。（当日受付も可）

NPO法人島スクエアプラス

☎090-7979-4615 メール npo-shimapuls@sea.jcn-tv.ne.jp

栽培漁業センターだより



YouTube
Facebook
情報発信中!

☎（公社）山口県光・熊毛地区栽培漁業協会 ☎62-6030 FAX 62-6033 HP ▲

初夏に入り、すがすがしい季節がやってきました。

栽培漁業センターでは、先月受け入れたヒラメ種苗、体長約4cmが、放流サイズの約7cmになりましたので、5月21日と26日に15.5万尾を、漁協さんの協力のもと、放流を行いました。

また、27日には、上関小学校の校長先生発案のもと、3年生が大切に育てたヒラメ種苗も放流しました。これは地元の海を学ぶ授業として、本年度初めて行われたものです。上関小学校のエントランスに水槽を設置し、栽培漁業センターが提供したヒラメ種苗15尾を、約1か月かけて、体長3cmから7.4cmまで育ててくれました。3年生が育てたヒラメ種苗は、栽培漁業センターで育てたヒラメ種苗1,000尾と一緒に、中の浦の海岸で放流しました。放流前日に職員は、児童たちの喜んでる姿を思い浮かべながら、波打ち際までヒラメ種苗を運ぶ方法や、人員の配置、進行の具合など確認を行いました。迎えた本番は児童たちの笑顔や、楽しそうに放流している姿を見ることができ、とてもほっこりしました。

児童たちはヒラメ種苗を育てて、放流をする栽培漁業を学んでもらいましたので、この機会に海を大事にする心を養ってもらえたら嬉しく思います。

続いて、養殖車海老のお話です。

6月1日に車海老の稚エビ、体長約1.6cm、91万尾を受け入れました。栽培漁業センターでは車海老の飼育池が2池あり、1つは養殖用で26万尾、もう1つは放流用と養殖用の兼用池で65万尾育てます。

これから餌の調整や、水質管理、潜水による車海老の状態チェックを行うなど、車海老にとって一番良い環境を作り維持していきます。

12月の出荷まで半年間、誠実に丁寧に育てていきますので、楽しみにしていてくださいね。



このコーナーでは、満1歳のお誕生日を迎えるお子さんの写真を募集しています。町外にお住まいのお孫さんでも大丈夫！

掲載を希望される方は、該当月の1ヶ月前までに下記までご連絡ください。

■総合企画課 広報統計係
☎62-0316



いつもお兄ちゃんと仲良く遊んでいます！

6月27日生まれ
父：貴章さん 母：美加さん
福田 渚月ちゃん（室津）

満1歳
おめでとう

HAPPY BIRTHDAY

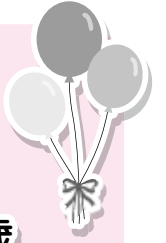

学校だより

祝島小学校



小学校再開校・入学式

平成27年度末をもって休校していた祝島小学校が、令和3年度4月9日より再開校し入学式を挙行しました。

長い間使われていなかったため、祝島小学校の周辺は雑草等が生い茂りたいへんな状態でしたが、保護者の方々と地域の皆様に様々な形で除草作業や清掃をしていただいたおかげで、たいへんきれいになりました。また、入学式前日には式場の準備もお手伝いいただきました。

入学式当日は、たくさん地域のの方々に見守られ子どもたちも緊張気味でしたが、これから始まる学校生活へのわくわくした気持ちを表情に見せながら式に臨んでいました。



授業スタート

入学式を終え、週明けからいよいよ1年生の活動が始まりました。子どもたちは、学校という社会の中で集団生活を送るために必要なスキルを、様々な活動を通して少しずつ学んでいます。

国語では、ひらがなの読み書きを、算数では、数の大小について学習しています。音楽では、校歌を覚え歌えるようになりました。体育では、簡単な集団行動やゲーム的な運動を通して体を動かす楽しさを感じています。図工では、自分の好きなものをクレヨンやクレパスを使って描くなどの活動をしています。ALTのパトリック先生に來校していただき外国語活動も実施していました。これから月に1回来校していただく予定です。生活科では学校の内外にどのようなものがあるかを知ったり慣れたりする活動も行いました。

ゼロからのスタートになりますが、少しずつ学校生活や学習の土台を築き、学校で仲間と過ごす楽しさを感じる活動を積み重ねていきます。



ビワの袋掛け体験

4月23日に、ビワの袋掛け体験を実施しました。5年前には毎年実施していた行事ですが、ビワの栽培は祝島では盛んに行われているものなので、1年生にとってはふるさとの産業にふれるということと島の自然を知るといった意味で有意義な活動です。

当日は1人ずつ子どもたちに袋掛け作業をさせていただいた後、袋掛けがなぜ必要なのか、どのくらいの数を袋掛けするのか、いつごろ収穫できるのかなどを丁寧に教えていただきました。保護者の皆さんにも参加していただき、親子のふれあいという面でもたいへん有意義な体験活動となりました。

次は、田植え作業の体験活動を予定しています。



こどもの日のつどい
まいにち、みんなでたのしく
あそんでいるよ♪



ほんきKIDS

踊堂保育園

HP ▶



カブト春巻きだ〜！
おいしかったよ♪

春をさがしに
おさんぽで、ツバメの
おやこにであえたよ



ツバメのあかちゃん、
かわいかった〜♡



5月頃に、一時期限定で見られる光景です。
穏やかな日和の時には利用者さんと散歩がてら見
いくこともあります。
「もうそんな時期かね」「元気に泳ぎよる」と季節を
感じていただいたり、昔話を聞かせていただくきつ
けになったり、職員にとっても大事な存在です。

かみのせき苑の空を
元気に泳いでいます！



特別養護老人ホーム かみのせき苑 ☎65-5110 (担当 山本)

・入所に関わる事など何でもご相談ください。・気になることはご連絡ください。



■ 瑞宝単光章を受章

令和3年春の叙勲で、久保 昇さん（八島）が、瑞宝単光章を受章されました。

久保さんは、昭和31年1月に上関町消防団に入団し、昭和58年から令和2年までは分団長を務めるなど、約64年の永きにわたり、他の団員の模範となり消防業務に尽力されました。

受章に際し、久保さんは「このような章をもらえるとは思っていませんでした。ありがとうございました」と感謝の気持ちを話されていました。



■ 自衛官募集相談員に委嘱状を交付

5月12日に役場町長室で自衛隊募集相談員の委嘱式が行われ、再任となる松嶋恵治さん（上関）に委嘱状が交付されました。

自衛官募集相談員は、自衛隊と地元を繋ぐ懸け橋として、志願者への情報提供や相談に応じたり、自衛官募集の広報活動の援助などを行ったりします。

松嶋さんには、前回に引き続き、これから2年間相談員として活動していただきます。

（連絡先：松嶋恵治さん ☎62-5002）



■ ランナーとして聖火をつなぐ

東京オリンピックの聖火リレーが、5月13日、14日の2日間山口県内で行われました。

13日は、上関町ゆかりのランナーとして、高松秀義さんと平田直己さんが走る予定でしたが、新型コロナウイルス感染拡大の影響で、公道でのリレーは残念ながら中止となりました。

14日は、山根瞳さん（戸津）が萩市内を走り、聖火をつなぎました。山根さんは「緊張しましたが、笑顔で走ることができました」と話されていました。



■ 地域住民の集いの場を開設

今年度から上関小学校に、地域住民の集いの場となるコミュニティルーム「わいわいの一む」が開設されました。

これは、地域の方が気軽に学校に集い話せる場として作られたもので、地域と学校との交流の場です。

この部屋は、小学校の入口を入ってすぐのところにあります。皆さん、お気軽にお越しください。



子ども見守り隊との対面式

5月25日、上関小学校で全校児童と子ども見守り隊の方との対面式が行われました。

この日の対面式では、見守り隊6名の紹介がありました。見守り隊の方は「みんなが安全に学校に行けるよう守っていきたいです」「子ども達と顔を合わせると、大きな声で『おはよう』と返事が返ってくると嬉しいです」と話されていました。

最後に代表の児童が「いつも見守ってくれてありがとうございます。これからもよろしくお願いします」と言っていました。



さつまいもの苗植え

5月18日、上関小学校1・2年生19名が地域の方4名と一緒にさつまいもの苗植えを行いました。

地域の方は、農業をされている方や普段から野菜を作られている方で野菜作りの先生です。児童は、地域の方にさつまいもの苗の植え方を教えてもらいながら、植えていきました。

育てたさつまいもは、焼きいもにしたり学校給食に使ったりするそうです。おいしいさつまいもができるといいですね。



自分たちで育てたヒラメを放流

上関小学校3年生12名は、4月20日から学校の玄関ホールに設置された水槽を利用して、ヒラメの稚魚を育ててきました。これは、海にかかわる体験学習の一環で、山口県光・熊毛地区栽培漁業協会に協力してもらいながら行いました。

5月27日には、育ててきた稚魚を海に放流するため、まず、児童はヒラメの大きさなどを測定し、約1ヶ月で全長が3cm、体重が3g成長したことを確認しました。その後、中の浦の海岸で栽培漁業協会が育てた稚魚1,000尾と一緒に放流しました。

児童は「放流は楽しかったです」「大きく育ててほしいです」と話していました。

ヒラメを飼育する貴重な経験ができたようでした。





お知らせ

6月は「外国人労働者問題啓発月間」です

外国人を雇用する事業主の方へ「ともに働き、ともに活躍」

外国人雇用はルールを守って適正に外国人を雇用する事業主は、外国人労働者の雇入れ及び離職の際に、その氏名、在留資格などについて、ハローワークへ届け出ることが義務づけられています。ハローワークでは、届出に基づき、雇用環境の改善に向けて、事業主の方への助言や指導、離職した外国人への再就職支援を行います。

詳しくは、ハローワークへご相談ください。

▼問い合わせ先
ハローワーク柳井
222-2661

▼年度更新
令和3年度労働保険（労災保険・雇用保険）の年度更新期間は、6月1日（火）～7月12日（月）です。

管轄の労働局・労働基準監督署・金融機関で申告・納付

を願います。

▼電子申請
労働保険のお手続きは「電子申請」をご利用ください。電子申請は「e-Gov」から行うことができます。労働保険関係手続（一部手続を除く）は、GビズIDを利用して手続きすることができます。

▼問い合わせ先
厚生労働省労働基準局
労働保険徴収課
03-5253-1111

▼試験日
9月5日（日）

▼受験地
下関市、山口市、周南市

▼試験の種類
甲種（特類、第1～5類）
乙種（第1～7類）

▼受験願書受付期間
電子申請
6月29日（火）～
7月13日（火）
書面申請
7月2日（金）～
7月16日（金）

※電子申請については、（一財）消防試験研究センター

のホームページでご確認ください。

▼問い合わせ先
柳井地区広域消防本部予防課
23-7774

▼試験の種類
①甲種、乙種火薬類取扱保安責任者試験
②丙種火薬類製造保安責任者試験
試験日時
9月5日（日）
①は13時～15時まで
②は13時～15時30分まで
試験場所
山口市民会館小ホール
（山口市中央2丁目5番1号）
受付期間
6月22日（火）～7月1日（木）
（土日を除く9時30分から16時30分まで。郵送は7月1日（木）消印有効）
▼受験願書請求先、受付場所
及び問い合わせ先
〒753-0074
山口市中央4丁目5-16
公益社団法人 全国火薬類保安協会 山口県試験事務所
083-925-2649

募集

十種ヶ峰青少年自然の家主催「十種ヶ峰でデイキャンプ」

▼日時

①7月10日（土）

②7月11日（日）

③9月12日（日）

④9月20日（祝）

※各日とも10時～16時

①②そうめん流し

③④ピザ作り

▼場所

山口県十種ヶ峰青少年自然の家

▼内容

午前：野外炊事

午後：選択プログラム（任意）
マウンテンバイク（小学5年生以上）・ネイチャートレッキング・がみねの森・デイスクゴルフ

▼募集人数

各回 8グループ40人程度

▼参加費

①②そうめん流し
26才以上…1,500円
19才以上25才以下…
1,450円
19才未満…1,400円
3才未満…300円

③④ピザ作り
26才以上…1,800円
19才以上25才以下…
1,750円
19才未満…1,700円
3才未満…300円

▼募集締切

実施日2週間前の17時まで

▼申込方法

次の二次元コードまたはホームページからお申込みください。

※定員を超えた場合は抽選です。

※参加決定者には、メールにて詳しいご案内をお送りします。

※個人情報については、本所事業以外には使用しません。

▼問い合わせ先
山口県十種ヶ峰青少年自然の家
083-958-0033
FAX 083-958-0705
Email
tokusagamine.ymg@gmail.com
申込みフォーム
二次元コード



**理系大学院生・薬学部生
対象
奨学金返還補助制度**

理系大学院又は薬学部で高度な知識を習得している学生を対象に、学生が大学院修士課程修了又は大学卒業後、県内の製造業又は情報サービス業に一定期間従事した場合、貸与を受けていた奨学金の返還額の全部又は一部を補助します。

▼募集対象

次のいずれにも該当する方
①奨学金の貸与を受けている方又は申請している方。

②大学院修士課程（博士課程前期を含み、一貫制博士課程は除く）の1年生で、工学研究科、理学研究科、農学研究科もしくは薬学研究科（これらに相当する研究科を含む）に在籍する方、又は大学の薬学部（これらに相当する学部を含む）の5年生で、薬学共用試験に合格した方。

③大学院修士課程を修了又は卒業した年の翌年の4月末までに県内製造業又は県内

情報サービス業（製造業又は情報サービス業を営む山口県内の事業所）で就業を希望する方。

▼募集人数 25名程度

▼募集期間 7月30日（金）

※詳細はお問い合わせください。

▼問い合わせ先

山口県産業戦略部

☎083-933-2465

県ホームページ

「働くなら山口県」で検索

**広島広域都市圏ふるさと
の魅力発見バスツアー**

「トマト・ブルーベリー狩りと道の駅」参加者募集！

▼日時

7月28日（水）

9時30分～17時30分

広島駅新幹線口、集合・解散

▼内容

豊平どんぐり農園（トマト狩り）、道の駅豊平どんぐり村（シヨッピング）、道の駅三矢の里あきたかた（昼食・シヨッピング）、タカトーフาร์ม（ブルーベリー狩り）、道の駅舞ロードIC千代田（シヨッピング）

▼旅行代金

1人7,000円

（交通費、昼食代込み）

▼募集人員

20名（最少催行人員15名。定員に達し次第募集終了）

▼申込開始日

7月1日（木）

▼その他

※バスガイドは乗車しません（添乗員は同行します）。

※大型バスを定員の2分の1程度で利用します。

※旅行業における新型コロナウイルス

ウィルス対応ガイドライン

及び各業種別ガイドライン

に基づきツアーを設定しています。

※新型コロナウイルス感染状況により、ツアーを中止する場合があります。

▼申込み・問い合わせ先

広島観光株式会社

☎082-238-4930

9時30分～18時

**2021無事故・無違反
コンテスト150
参加チーム募集**

県内のドライバーを対象に、150日間の無事故・無違反

を目指すことにより、広く県民の交通安全意識と交通安全の向上及び安全運転意識の習慣化による交通事故防止を目的としています。

▼募集コース・参加費

・オフィスコース

1チーム5人

3,350円

・ファミリスコース

1チーム3人

2,010円

・シルバスコース

1チーム2人

1,340円

▼募集期間

6月30日（水）まで

▼実施期間

7月4日（日）～11月30日（火）までの150日間

▼副賞

無事故・無違反達成チームの中から抽選で県産品・商品券等を贈呈。

※詳細はお問い合わせください。

い。

▼問い合わせ先

総務課 総務係

☎62-0311

**おめでとうございます
おめでと〜む〜ち〜ます**

令和3年4月 敬称略

子の名 親の名 地区名 性別

岡本 嬉春 直也 祝島 女

**おくやみ
申し上げます**

令和3年4月 敬称略

死亡者名 年齢 地区名

川本 隆 義 85 八島

高橋 タケ 95 室津

鶴本 常 洋 77 上関

立島 敏 夫 83 上関

榎谷 サツ子 94 祝島

佐々木 襄 90 室津

松野 リツ子 98 祝島

ご寄附のお礼

上関町社会福祉協議会

次の方から、社会福祉事業に
対しご寄附をいただきました。

香典返し（令和3年4月受付分）

故川本 隆 義 様 八島

故川本 幸子 様

故西元 節 男 様 室津

故西元 瑞 江 様 津

故立島 敏 夫 様 上関

喪主 立島 哲 也 様

7月の 人行心配ごと 権政と相談

◆とき・ところ

7月14日(水) 13時～15時
ほのぼの活性化センター

◆相談委員氏名

佐原 正文 氏 高松 満子 氏

※新型コロナウイルス感染拡大防止のため中止となる場合があります。

柳井地域 休日・夜間応急診療所

診療所連絡先：☎22-9001
(診療時間内)

県小児救急医療電話相談：
(受付時間：19時～翌朝8時まで)
☎083-921-2755

区分	診療日	診療時間
休日昼間	日曜日・祝日・ 盆(8月15日) 年末年始 (12月30日 ～1月3日)	9時～12時 13時～17時 受付は 30分前まで
平日夜間	月～金曜日	19時～22時 受付は 30分前まで

ひとのうごき

(令和3年5月末現在)

人口	2,549人
世帯数	1,468世帯
出生	0人
死亡	9人
転入	3人
転出	3人
前月との比較	減9人

地区別人口

上 関	801
蒲 井	57
四 代	96
白 井 田	175
戸 津	203
室 津	867
祝 島	328
八 島	22
合計	2,549

柳井警察署だより 梅雨時期の交通事故防止

雨の日が多い梅雨時期は、路面が濡れて滑りやすくなるほか、見通しや視界が悪くなるなど悪条件が重なるため、普段以上に慎重な運転が必要となります。

スピードを落として車間距離を長くするとともに、スリップに繋がる急ハンドルや急ブレーキなどの運転操作は、危険を回避するためやむを得ない場合を除き、控えるようにしましょう。

また、雨の日は歩行者等も傘や合羽などにより視界が悪くなるため、車に気付かないことがあります。歩行者や自転車のそばを通る時は、その動きに十分注意し、側方間隔をとる、一時停止をするなど慎重な運転を心掛けるほか、泥や水がはねないように、水たまりを避け、速度を落として通行するなど、時間と心にゆとりを持った安全運転をお願いします。

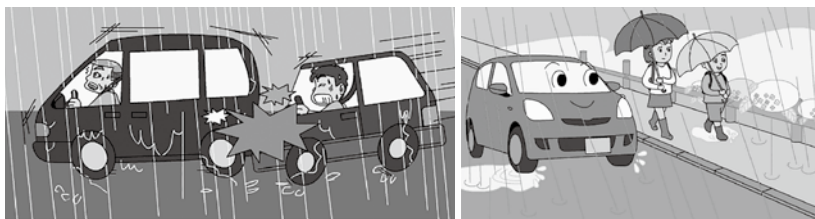

消費者センターだより

身に覚えのない当選メールに注意

相談

宝くじに当選したというメールが届き「お金を受け取るためにはこちら」とURLが添付されている。申し込んだ覚えはないが信用できるか。

処理

申し込んでいない宝くじに当たることはなく、お金を受け取るための手続きに見せかせてお金を請求されたり、個人情報やクレジット番号等を盗み取られたりする可能性があるため、URLは開かず、メールの返信もしないよう助言した。

ワンポイント講座

相手先に連絡をしたり個人情報を入力したりしてしまうと、送金料や手数料等と称して繰り返しお金を請求される可能性があります。一度お金を払ってしまうと取り戻すことは困難です。身に覚えのないメールやSMSが届いた場合は、絶対に相手に連絡をしないようにしましょう。メール等がしつこく送られてくる場合は、携帯電話会社が提供しているメールブロックサービスの利用やメールアドレスの変更を検討しましょう。

お困りの際は最寄りの消費生活センター等にご相談ください。

- 山口県消費生活センター ☎083-924-0999
- 柳井地区広域消費生活センター ☎22-2125
- 役場産業観光課 商工観光係 ☎62-0360

まちのカレンダー 《 6月15日～7月15日 》

6月		7月	
15	火	ほのぼの♡ DAY (育児相談) 10:00～ (総合文化センター)	1 木 オレンジカフェ 13:30～ (ほのぼの活性化センター)
16	水	鳩子の湯休館日	2 金
17	木		3 土 絵てがみ教室 10:00～ (総合文化センター)
18	金		4 日 
19	土		5 月 図書館休館日 ゆる体操 13:30～ (総合文化センター)
20	日	わいわいエクササイズ 10:00～ (総合文化センター) 	6 火
21	月	図書館休館日	7 水
22	火		8 木 なかよし広場 9:30～ (上関相互保育園)
23	水	なかよし広場 10:00～ (総合文化センター)	9 金
24	木	スマイル☆ルーム 10:00～ (踊堂保育園)	10 土 英会話教室 10:00～ (総合文化センター) パン教室 B 13:30～ (総合文化センター)
25	金	図書館の本をつかって チャレンジしてみる会 10:00～ (総合文化センター)	11 日 
26	土	図書館の本をつかって チャレンジしてみる会 10:00～ (総合文化センター)	12 月 図書館休館日
27	日		13 火
28	月	図書館休館日	14 水
29	火		15 木
30	水	図書館休館日	

市場開催  山口県漁協室津支店青年部朝市
の表示 8:20～ (道の駅「上関海峡」)

* 絵てがみ教室・パン教室 B は、新規教室生の募集はしていません。

* 予定ですので、日時の変更がある場合があります。

編集後記

今年はずいぶん早く梅雨入りしました。大雨が多くなる時期です。今月号に避難所や避難情報等について掲載してあります。日頃から災害への備えをしておきたいですね。

さて、今年も上関中学校2年生のふるさとチャレンジ活動がありました。今回は2名の生徒が役場広報係に来ました。緊張しながらも同級生の頑張っている姿を取材し、紙面を作ってくれました。この経験を今後に生かしてもらえれば嬉しいです。

今月の

上関海峡温泉
鳩子の湯



令和3年も、はや半分が来ようとしています。例年より早い梅雨入りで憂鬱な日々が続きますが皆様はいかがお過ごしですか。

昨年からの新型コロナウイルス感染拡大防止対策を継続しつつの営業で皆様には十分なサービスの提供が難しく、お詫び申し上げます。

そこで、鳩子の湯では6月にエールキャンペーン第3弾(詳細はホームページ、6月カレンダーに掲載)を実施いたします。皆様に少しでも還元できたらと思っています。
6月の休館日は16日(水)でございます。



※学校、学年は受賞時のものです



教育長賞
「すいちゅうめがねをかけてうみにおよぎにいったよ
かにのかぞくをみつけたよ」
枝光 芽郁さん（踊堂保育園）



教育長賞
「大はしでさかなつり」
吉崎 智哉さん（上関小学校2年）

城山歴史公園のあじさい

河津桜で有名な城山歴史公園ですが、遊歩道には「あじさい」が植えられています。ちょうど梅雨の時期に見頃を迎える「あじさい」を楽しむのも良いですね。



かみのせきクイズ

クイズの答え・郵便番号・住所・氏名・年齢・広報6月号を読んでの感想をご記入のうえ、ハガキまたはメールで、下記送付先まで応募ください。

【送付先】

ハガキ 〒742-1402 上関町大字長島503番地
上関町役場 総合企画課 広報統計係

メール 右上記のQRコード または koho@town.kaminoseki.lg.jp
(必ず件名に「かみのせきクイズ」と記入してください)

【応募締め切り】

6月25日(金) ※当日消印有効(メールは25日の17時までに送信のもの)
正解者の中から抽選で2名の方に、道の駅上関海峡の商品券2千円分をプレゼントします。当選者は次号の広報に掲載します。

【問い合わせ先】 総合企画課 広報統計係 ☎62-0316

今月の問題

今回、上関小学校3年生が魚を育て放流する体験を行いました。
では、育てて放流した魚は何だったのでしょうか。



5月号の答え：747件(応募総数13通 うち正解13通) 当選者：山本 友春 様(白井田) 池田 幸司 様(柳井市)

