



広報



シンボルマーク

かみのせき

～花咲く海の町・上関～

ホームページ <http://www.town.kaminoseki.lg.jp/>

メールアドレス koho@town.kaminoseki.lg.jp



平成 25 年

8

月

〈主 な 内 容〉

- 夏、全開！ 2～3
上関水軍まつり
- 人事行政の運営状況を 4～5
お知らせします
- 個別がん検診が始まります 10

2013.8.8 No. 659





第23回

電源立地地域対策交付金事業

水軍まつり 上関



上関水軍まつりも、皆様のおかげで23回を迎えることができました。私は今回初めて実行委員長を務めさせていただきましたが、海・魚・歴史、そして花火を活かしたイベントを行い、お客様に楽しんでもらいたい、更には町外の方にもう一度上関に遊びに来てもらえるようなものになりたい、そんな思いでスタートしました。

その評価はお客様に委ねるべきでしょうが、私としてはいくつかの反省点もあります。全体的には、実行委員をはじめ、準備段階からご協力いただいた関係者の皆様のおかげで、前述の思いは伝わったものと思います。携わっていただいた全ての方に、お礼を申し上げます。

次回は、今回の反省点も踏まえ、より楽しんでいただけるイベントにしていくとともに、町の発展に貢献できるよう皆様と協力していく所存であり、今後ともよろしくお願い致します。

上関水軍まつり実行委員会

実行委員長 柏田真一



今年も魅せます！「水軍太鼓」



可愛い魚屋さん「踊堂保育園」



懐かしい曲も「中国電力吹奏楽団」

夏、全開！上関水軍まつり

7月20日、今年も暑い夏と共に、水軍まつりがやってきました。

炎天下にもかかわらず、上関の夏を満喫しようと町内外からたくさんの方々が来場されました。

毎年恒例のクルージングでは、上関町自慢の青い海と美しい自然を思う存分堪能していただきました。

会場では、新鮮な地元魚介類をせり方式で提供する「すいぐん市」が今回新たに加わり、箱詰めされたお目当ての魚やサザエ、アワビなどを格安で手に入れようとする人達の熱気で溢れていました。

昨年好評を得た海鮮盛りも大人気で、販売前から会場には長蛇の列ができ、1時間以上並んだ、という人も。

ステージでは、園児たちによるかわいらしい踊りや、上関小学校児童による上関水軍太鼓、中国電力吹奏楽団による演奏などがあり、観客を魅了しました。

また、今年は山口活性学園アイドル部によるライブもあり、若さ弾けるステージに会場は大いに盛り上がりしました。

ファイナーレは2,500発の大花火大会。夜空や水面に咲く大輪の花に、会場のあちこちから歓声とともに拍手が。皆さん、ご満足いただけましたか？



山口活性学園アイドル部



松島幸夫先生による「水軍歴史講演会」



鳩子の湯と花火のコラボレーション



1等液晶テレビをゲット！「お楽しみ抽選会」



潮の香りと共に…「海峡探訪クルーズ」



花火、まだかな…

今年も大好評！
海鮮盛りに
長蛇の列です



私達も対岸で頑張ってます
～県漁協上関支店婦人部～

上関町人事行政の運営等の状況をお知らせします

職員の給与の状況（普通会計）

（１）人件費の状況（普通会計予算）

区 分	職員数 A	給 与 費				一人当たり給与費 (B/A)
		給 料	職員手当等	期末・勤勉手当	計 B	
25年度	人 67	千円 256,602	千円 31,684	千円 91,450	千円 379,736	千円 5,668

（注） 1 特別職は含まない。

（２）職員の平均給料月額、平均給与月額及び平均年齢の状況 (25年 4 月 1 日現在)

区 分	一般行政職		技能労務	
	平均給料月額	平均年齢	平均給料月額	平均年齢
上関町	円 316,700	歳 44.08	円 191,700	歳 50.06

（３）職員の初任給の状況 (25年 4 月 1 日現在)

区 分		上関町	国
		決定初任給	初任給
一 般 行政職	大学卒	172,200円	172,200円
	高校卒	140,100円	140,100円

（４）一般行政職の級別職員数の状況（25年 4 月 1 日現在）

区 分	1 級	2 級	3 級	4 級	5 級	6 級	計
標準的な職務内容	主事	主任主事	係長 主任主事	課長補佐 係長	課長 課長補佐	課長	
職 員 数	5人	9人	24人	16人	9人	2人	65人
構 成 比	7.7%	13.8%	37.0%	24.6%	13.8%	3.1%	100.0%
前年の構成比	10.4%	15.0%	35.8%	23.9%	11.9%	3.0%	

（注） 1 上関町の給与条例に基づく給料表の級区分による職員数である。

2 標準的な勤務内容とは、それぞれの級に該当する代表的な職務である。

（５）職員手当の状況

区 分	上関町	国
期末手当	(24 年度支給割合) 期末手当 0.675 月分	左記に同じ
勤勉手当	6 月期 1.225 月分 12 月期 1.375 月分 計 2.60 月分	
	職制の段階、職務の級等による加算措置	

(25年 4 月 1 日現在)

特殊 勤務 手当	全 職 種		区分	支給額
	防疫手当		日額	700円
	遺体取扱手当		一件	1,000円
	船員乗 船手当	船長・機関長 その他の船員	月額	10,300円 5,000円
	船員食糧手当		日額	300円

1. 職制上の段階などにより 5 % ～ 15 % の加算措置があります。

区 分	内 容	国の制度との 異 同	国の制度と 異なる内容
扶養手当	◎配偶者13,000円 ◎扶養親族 1人当たり 6,500円 ◎満16歳の年度初めから 満22歳の年度末までの 子1人につき5,000円を 加算	左記と同じ	
住居手当	◎借家 ◇家賃23,000円以下 家賃－12,000円 ◇家賃23,000円を超える (家賃－23,000円) ÷2+11,000円 (最高27,000円)	左記と同じ	
通勤手当	◎交通機関 運賃相当額 (最高：月55,000円) 交通用具（距離により） 2,000円～8,300円	◎交通機関 左記と同じ ◎交通用具 異	◎交通用具 (距離により) 2,000円～ 24,500円

（６）特別職の報酬等の状況

(25年 4 月 1 日現在)

区 分		給 料 月 額 等
給 料	町 長	674,000円
	副 町 長	552,000円
	教 育 長	508,000円
報 酬	議 長	254,000円
	副 議 長	204,000円
	議 員	185,000円
期 末 手 当	町 副 町 教 育 長 長 長	(24年度支給割合)
		6月期 1.40月分
		12月期 1.55月分
	計 2.95月分	
	議 副 議 長 長 員	(24年度支給割合)
		6月期 1.40月分
12月期 1.55月分		
計 2.95月分		

* 給与月額等（町長、副町長、教育長）は特例により減額しています。

職員の任命及び職員数に関する状況

(1) 部門別職員数の状況と主な増減理由
(各年4月1日現在)

部門	区分	職員数		増減	主な増減理由
		H24	H25		
一般行政部門	議会	2	2	0	
	総務	24	24	0	
	税務	3	3	0	
	民生	5	5	0	
	衛生	13	13	0	
	農林水産	4	4	0	
	商工	2	2	0	
	土木	6	5	△1	事務統廃合縮小
	小計	59	58	△1	
特別行政部門	教育	10	8	△2	事務統廃合縮小
	小計	10	8	△2	
会計部門 公営企業等	水道	2	2	0	
	交通	3	3	0	
	下水道	1	1	0	
	国保等	6	6	0	
	小計	12	12	0	
合計		81	78	△3	

◎特別職を除く

(2) 職員の採用・退職の状況

①職員採用の状況

区分	部門	男	女	計
24年度	一般行政職	2	0	2

②職員の退職の状況

区分	定年	勧奨	普通	分限	失職	死亡	計
24年度	2	0	1	0	0	0	3

職員研修の状況

(1) 研修の状況
(平成24年度)

研修種目		日数	人員
町	職員人権研修	3日	52人
	新採職員前期課程研修	4日	3人
山口県ひとづくり財団	新採職員後期課程研修	4日	2人
	若手職員課程研修	3日	2人
	中堅職員課程研修	2日	3人
	係長級課程研修	2日	3人
	グループリーダー課程研修	2日	1人
	課長補佐級研修	2日	3人
	所属長課程研修	2日	1人
	課長級課程研修	2日	2人
	法制執務セミナーⅠ	2日	4人
	OA研修(エクセル応用)	2日	1人
	OA研修(アクセス入門)	1日	
	OA研修(パワーポイント)	1日	1人
	税務事務講座	2日	1人
	企画立案技法セミナー	2日	1人
	危機管理セミナー	1日	
	危機管理セミナー(災害時)	1日	1人
	折衝・交渉力向上セミナー	2日	
	ロジカルシンキング講座	1日	1人
	タイムマネジメント講座	2日	1人
合計			74人

勤務時間その他の勤務条件

(1) 一般職員の勤務時間
(平成25年4月1日現在)

一週間の勤務時間	開始時間	終了時間	休憩時間
38時間45分	8:30	17:15	12:00~13:00

(2) 休暇制度

①年次有給休暇(平成24年)

付与日数	平均取得日数
1年につき20日間 (新規採用は15日間)	10.5日

(注) 年次有給休暇の残日数は、20日を限度として、翌年に繰り越すことができます。

②特別休暇等

区分	事由	期間
病気休暇	公務上の負傷又は疾病	必要と認められる日又は時間
	結核性疾患	180日以内
	その他の負傷又は疾病	90日以内
	選挙権その他公民としての権利の行使	必要と認められる期間
特別休暇	証人等として裁判所等へ出頭	必要と認められる期間
	骨髄移植のための登録又は提供等	必要と認められる期間
	ボランティア支援活動等	5日以内
	職員の結婚	連続する5日以内
	職員の分娩	産前6週間から産後8週間
	保育(生後1年に達しない子)	1日2回30分以内
	小学校入学前の職員の子の看護	5日以内
	職員の妻の出産に伴う子の養育 (産前6週から産後8週の期間)	5日以内
	職員の妻の出産	2日以内
	配偶者、父母	7日
	子	5日
	祖父母	3日
	孫	1日
	兄弟姉妹	3日
	おじ又はおば	3日
	父母の配偶者又は配偶者の父母	3日
	子の配偶者又は配偶者の子	1日
	祖父母の配偶者又は配偶者の祖父母	1日
	兄弟姉妹の配偶者又は配偶者の兄弟姉妹	1日
	おじ又はおばの配偶者	1日
忌引	父母及び配偶者の祭日	1日以内
	災害による住居の滅失又は破損	7日以内
	災害又は交通機関の事故等による交通遮断	必要と認められる期間
	夏季休暇	3日(7月~9月の間)

(3) 介護休暇

平成24年の介護休暇の取得者はありませんでした。

(4) 育児休業

平成25年4月1日現在、育児休業の取得者はありませんでした。

分限及び懲戒処分の状況

平成24年度は、該当する事例はありませんでした。

教育委員会ニュース



『描いてみよう上関』 絵画教室

7月15日、中央公民館で絵画教室が開催されました。



今年は小学生16名、中学生4名の参加があり、上関中学校の山崎綾乃先生を講師に迎え、町内の観光名所や風景の写真をともに描き方の指導を受けました。

画用紙いっぱいにくレパスで下書きをする子もいれば、定規を使って鉛筆で細かく忠実に描写する子も。講師の先生から、筆の使い方や色の配合などを教わり、思い思いの「上関」が浮かび上がってきます。「先生、ここはどうしたらいいですか？」と熱心に質問する児童の姿も見られました。限られた時間のため完成には至りませんでしたが、皆さん、頑張って仕上げて絵画コンクールに出品してくださいね！



気分はボクサー！ボクシング教室

7月28日、町民体育館においてボクシング教室が開催され、町内外から多くの方が参加されました。県アマチュアボクシング連盟、県立佐波高校ボクシング部の平田教諭及び部員の皆さんによる指導のもと、基本の構えやパンチの出し方などを学びました。最後は指導者相手にスパーリング対戦。思いのほか積極的に攻めており、指導者の方も驚いておられました。



中央公民館の図書（8月）

題 名	著者・出版社名
心	姜 尚中
僕の島は戦場だった	佐野 真一
ジョン万次郎	マーギー・プロイス
この子を残して	永井 隆
長崎の鐘	永井 隆
ヒロシマー絶後の記録	小倉 豊文
かさマッサージ	島田 淑子
キッチン収納の本	学研
パリジェンヌの楽しいおかたづけ	イザベル・ボアノ
このあかいえほんをひらいたら	ジェシー・クラウドマイヤー
パッチンとんでコメツキくん	エリック・カール
リサとガスパールのクッキングブック	アン・グッドマン

開館時間 月曜～金曜 9時～17時
土 曜 9時～12時
休日用図書返却箱をご利用ください。



ねんきん

離婚したときの

夫婦間の厚生年金の分割について

離婚したとき厚生年金の保険加入記録を夫婦で分割する制度が設けられています。①「離婚時の厚生年金の分割」と、②「第二号期間の離婚時の厚生年金の分割」の二種類があります。分割される年金は厚生年金のみで、国民年金は分割されないことに注意してください。

①の制度は、厚生年金加入期間のある夫婦が婚姻期間中の加入期間の多い人から少ない人に分割出来る制度です。分割割合は両者で決め、離婚後二年以内に年金事務所に請求します。

②の制度は、厚生年金加入者とその被扶養配偶者である国民年金第三号被保険者の期間がある場合の夫婦が離婚した場合、平成20年4月以後の第二号被保険者であった期間について、相手の厚生年金加入記録の二分の一の額を分割することが出来ます。

離婚時の厚生年金の分割についての詳細は、徳山年金事務所に問い合わせて下さい。

問い合わせ先

保健福祉課国保年金係（保健センター内）

☎62・0877

徳山年金事務所

☎0834・31・2152

交通災害共済に加入されましたか？

万一の事故に備えて、家族みんなで加入しましょう。年度の途中からでも加入できますので、交通災害共済への加入をお勧めいたします。共済期間は、加入日の翌日から平成26年3月31日までです。

▶会費（年額1人）

大人	500円
中学生以下の子ども	300円
（平成10年4月2日以降に生まれた人）	
70歳以上の人	100円
（昭和18年4月1日以前に生まれた人）	
各種障害手帳保持者	100円

▶対象となる交通事故災害

自動車・バイク・自転車・船舶などの運行中に事故が起こり、歩行者または乗車（乗船）中の加入者がケガや死亡の場合。

ただし、自損行為の場合は対象とならないことがあります。

▶申込み及び問い合わせ先

総務課総務係 ☎62 - 0311

または支所・分室・事務所・取次所に、会費を添えてお申し込みください。

※すでに加入された方で、交通事故災害に遭われた人は共済見舞金の請求をお忘れなく！

（共済見舞金の請求期間は、交通事故により災害を受けた日から2年間です。

児童扶養手当・特別児童扶養手当について

▶児童扶養手当とは

父母の離婚などにより父又は母と生計を共にしていない児童を監護する母又は父、あるいは父母にかわってその児童を養育している方に対して手当を支給する制度です。

手当月額 全部支給 41,140円

一部支給 41,130円～9,710円

（児童1人の場合）

▶特別児童扶養手当とは

精神または身体に障害を有する児童を養育している父もしくは母、またはその養育者に対して手当を支給する制度です。

手当月額 1級 50,050円

2級 33,330円

※月額とは平成25年10月1日変更後のものです。

▶手当を受ける手続き

請求の手続きは保健福祉課で行ってください。申請後、県知事または国の認定を受けることにより手当が支給されます。

※支給要件や所得制限などがありますので詳しくはお問い合わせください。

また、現在手当を受給されている方は、8月1日～31日までに現況届の提出をお願いします。

▶問い合わせ先

保健福祉課 子育て支援係

（保健センター内） ☎62 - 0184

満1歳おめでとう

みんなの 広場

皆様からの情報をお待ちしています。

総合企画課広報統計係
☎62-0316

お父さん 康 秀さん
お母さん 夕 華さん（旧姓・新藤）
♥誕生日おめでとう！
思いやりのある、優しい子になってね！



人見 ゆいと 唯心 くん（大阪府）
平成24年8月11日生

お父さん 隆 志さん
お母さん 真由美さん
♥元氣いっぱい、笑顔いっぱいの莉子でいてね。おめでとう。



右田 りこ 莉子 ちゃん（上関）
平成24年8月2日生

学校だより

上関中学校

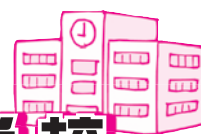

宿泊学習

6月2日（日）～6月4日（火）の2泊3日の日程で1年生が油谷青少年自然の家で宿泊学習を行いました。1日目は野外炊事、2日目はカッター研修とレクリエーション、3日目は座禅、奉仕作業と3日間を過ごしました。家庭や学校生活とは異なる環境の中で集団生活のきまりを遵守することの意義を考えたり、今の自分を見つめ直したりすることができたことは大きな収穫でした。



ふるさとチャレンジ学習

5月22日（水）～24日（金）の3日間、2年生がふるさとチャレンジ学習を実施し

ました。3日間の学習を終え、一段とたくましくなつて学校に戻ってきました。上関町内、近隣の事業所の皆様が温かく、そして時には厳しく指導していただき、充実した体験学習を実施することができました。



修学旅行

5月23日（木）～25日（土）の3日間、3年生が修学旅行を実施しました。1日目に奈良方面の法隆寺や東大寺、春日大社を中心に見学し、2日目に班別自主研修を行いました。また、3日目は大阪のUSJで過ごし3日間の貴重な体験を無事に終えました。

花の苗の植え付け

6月12日（水）夏の花の苗の植え付けを行いました。上関町から購入していただいた7種類、総計千本の花の苗の植え付けを栽培ボランティアの方の協力を得ながら全校生徒で行いました。約30分の作業でしたが、真剣なまなざしで手際よく行うことができました。生徒は今後の水やりと花の世話を通して、花の生長を楽しむにしているようでした。



ばんもくろ's 踊堂保育園

園庭で育ったキュウリ、
トマト、ナス。旬の野菜
で夏バテ知らず☆



ぼくらの夏がきた！何でも食べて、いっぱい遊んで、パワー全開☆



キュウリは屋根まで届いたよ！



白井田地区のみなさんと交流
☆手遊びや体操、楽しかった
なあ♪



ざる、ペットボトル、あさがお etc...色々
なものを使って、しゃぼん玉遊びをしたよ。
大きいのが小さいの、いっぱいできたよ！

♪スマイル★ルーム♪ 『夏まつり！！
そうめん流し』

8月24日(土) 10:00～
ご近所皆さんお誘い合わせしてお越しください！！

<http://yudo-hoikuen.info>

スマイル

かみのせき苑

七夕会を行いました。

7月5日に七夕会を行いました。
相互保育園より園児達が来苑さ
れ、歌や利用者の方への手作りの
プレゼントを頂きました。

園児とのふれあいを通して「かわ
いいねえ」「うちの曾孫と一緒に
ぐらい」などと皆様も大変喜ばれて
いました。

今後かみのせき苑では利用者
の方に楽しんで頂けるように行事等
を職員一丸となって企画してい
きたいと思います。



特別養護老人ホーム かみのせき苑

- ・ 苑内の見学
- ・ 入所申し込み受け付けます。

☎65-5110 担当 川村 修巳



敬老会開催日

(各地区社会福祉協議会主催で開催されます)

地区名	日時	場所
上 関	9月16日(月) 10:00	ほのぼの活性化センター
蒲 井	9月16日(月) 11:00	蒲井小規模老人憩いの家
	9月25日(水) 14:00	かみのせき苑
四 代	(未定)	ひなの里よりあい館
白井田	9月16日(月) 11:00	白井田文化福祉センター
戸 津	9月16日(月) 11:00	戸津つどい館
中の浦	9月24日(火) 10:00	中の浦集会所
室 津	9月14日(土) 11:00	中央公民館
祝 島	9月14日(土) 10:00	祝島公民館
八 島	9月18日(水) 11:00	八島ふれあいセンター

平成25年度

今年も個別がん検診が始まります！

胃がんは1年に1度、乳がん・子宮がんは2年に1度は検診を受けましょう！



健康コーナー

保健福祉課
健康増進係

☎65-5113

実施期間

平成25年9月1日～平成26年2月28日まで

	対 象 者	検診が受けられる医療機		電話番号
胃がん検診	・ 40歳以上の方 ・ 25年度に集団検診（検診車）で検診を受けていない方 ・ 胃、十二指腸疾患で治療中の方は除く	胃透視	周東総合病院	22-3456 （健診センターを呼び出す）
			平生クリニック	56-2000
		胃カメラ	近藤医院	62-1032
子宮がん検診	・ 20歳以上の女性 ・ 特にここ2年間、子宮がん検診を受けていない方 ・ 子宮疾患等で治療中の方は除く ・ 無料クーポン対象の方もぜひご利用ください （20,25,30,35,40 才の節目の方）	周東総合病院		22-3456 （健診センターを呼び出す）
		向井医院		56-2106
		優クリニック		22-0317
		梅田病院		0833（71）0084
		みちがみ病院		0833（72）3332
		光市立光総合病院		0833（72）1000
		光市立大和総合病院		48-2111
乳がん検診	・ 20歳以上の女性 ・ 特にここ2年間、乳がん検診を受けていない方 ・ 乳腺疾患等で治療中の方は除く ・ 無料クーポン対象の方もぜひご利用ください （40,45,50,55,60 才の節目の方）	周東総合病院		22-3456 （健診センターを呼び出す）
		平生クリニックセンター		56-2000
		兼清外科		0833（71）0800
		光中央病院		0833（72）0676
		光市立光総合病院		0833（72）1000
		光市立大和総合病院		48-2111
検診料金	各検診とも 1,000 円			
申込方法	◎検診を希望される方は、まず、ご希望の医療機関への検診の予約を、ご自分で取っていただくようになります。医療機関によっては、検診日の指定がありますので直接お問い合わせ下さい。 ◎予約がとれましたら、検診日の1週間以上前に健康増進係にご連絡下さい。受診券・受診票をお送りいたします。町発行の受診券・受診票がないと 1,000 円で検診を受けることができませんので、ご注意下さい。			
お問い合わせ先	保健福祉課 健康増進係 ☎65-5113			

周東総合病院 産婦人科
松原 正和 先生をお迎えして・・・

がん予防講座 子宮頸がんは治る！予防できる！



今回、周東総合病院の産婦人科 松原先生をお迎えして、今、若い世代に増えている子宮頸がんの予防や、「検診で早期発見すれば治る！」ということを中心にお話ししていただきたいと思います。「病院に行くほどではないけどでも何か気になる・・・」という身体の心配事についてお聞きできる時間もあります。とても気さくな先生です。普段、なかなか聞きづらいことも、この機会にぜひ、先生に聞いてくださいね！みなさんのご参加をお待ちしています。

対 象：20～40代の若い世代

子宮頸がん予防ワクチン対象世代の保護者の方

無料クーポン対象の方（20・25・30・35・40歳）

日 時：9月11日（水） 14：00～15：00

場 所：ほのぼの活性化センター

準備の都合がありますので、参加希望の方は8月30日（金）までにお知らせください。託児希望の方もご連絡ください。



健康づくり講演会
（健康づくり協力員研修会公開講座）

おいしい野菜のはなし

～苦手な野菜もおいしくたっぷり食べるコツ～

野菜ソムリエ
柳井さつきさんの

今年の健康づくり講演会は、野菜のプロ、野菜ソムリエさんに、野菜のおいしい選び方や、野菜の持つパワー、そして、おいしく食べれる方法を教えていただきます。野菜がどんな料理（おやつ）に変身するのか、柳井さんの野菜レシピの試食もありますよ！

対 象：小学生とその保護者のみなさん

日 時：8月28日（水） 13：30～15：00

場 所：中央公民館（講堂）

持ってくる物：筆記用具

*準備の都合がありますので、8月20日（火）までにお知らせください。

*未就学の弟・妹さんの託児ご希望の方はお知らせください。

■講座についての問い合わせ先 保健福祉課 健康増進係 ☎65-5113



～地元食材を食卓に～ 簡単ピクルス



【作り方】

- ①きゅうりは、3cm長さのスティック状にする。玉ねぎはくし形に切る。
- ②ビニール袋に①を入れて、冷蔵庫で冷やす。

らっきょう酢に漬けるだけで簡単にできます。
にんじんや大根などをつけてもOK！季節に応じてある野菜で漬けてみてください。

材料（2人分）	分量
きゅうり	1/2 本
紫玉ねぎ	1/4 玉
らっきょう酢	100cc

（栄養価：1人分）

エネルギー 34kcal
たんぱく質 0.5g
脂質 0g 塩分 0.6g

祝島を味わう日々



いただきます
まーす。

第2回広報レポーター 芳川 太佳子

上関町の皆さん、こんにちは。ついに今、三日三晩の梅の土用干しを終えた所です。瓶の中で赤じそに美しく染められていく梅干しをうっとり眺めながら書いています。

祝島のおじちゃん、おばちゃん（無農薬!）の育てた梅と赤じそ（もちろん無農薬!）で、昔ながらの道具（まらせ）を使って、師匠（島のおばちゃん）に「赤じそは梅雨の間に採るとより赤う染まるよ」と教えてもらいながら自分の手で作る梅干し……もう最高のせいにくです。広島から祝島に移住して三年余り、私は毎日“幸せな食生活”をさせてもらっています。例えば、昨日の夜ごはんは……

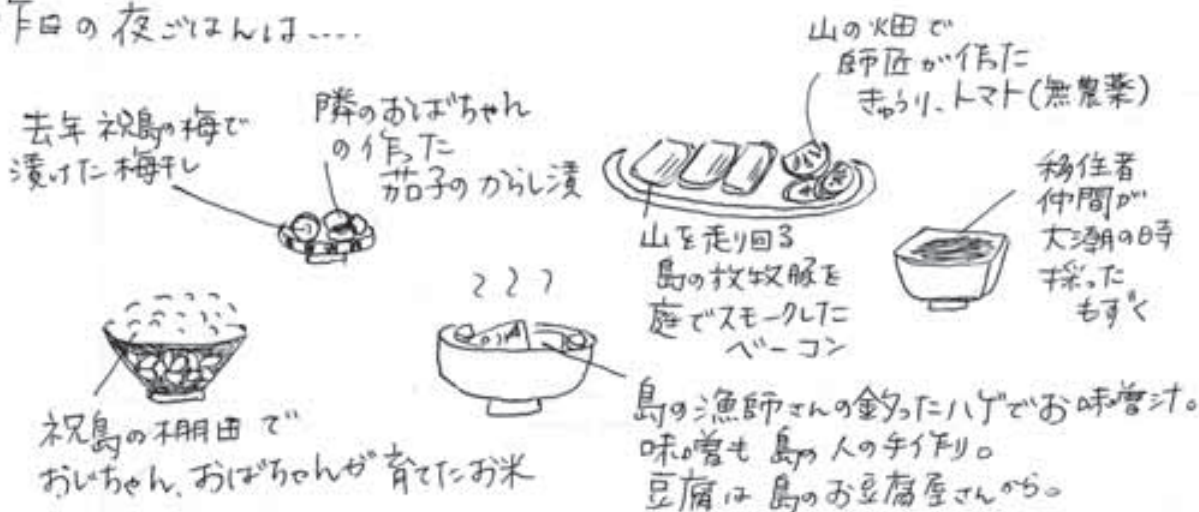

お米、野菜、お魚、お肉……どれも祝島のもの。「いただきます」と言った瞬間に何人もの顔が浮かんできます。祝島に来て『食べる』ってこういう事なんだと分かりました。地域の人々、山、海、お日様、小さい虫や動物、先祖代々伝わってきた知恵や技術、そういう全てのおかげでこんな豊かな食事が出るのだということも。大きい声で ありがと——う。

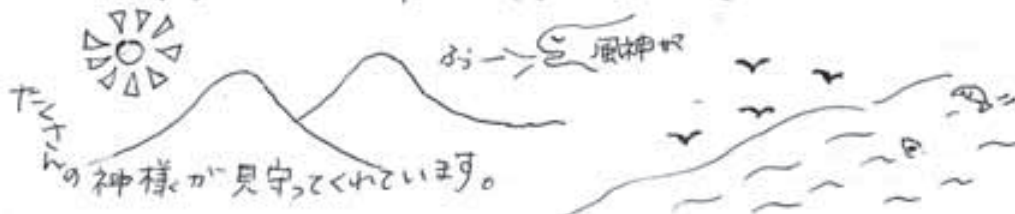

社会を明るくする運動大会

犯罪と非行の防止と立ち直りについて考え、明るい地域社会を築くことを目的とした全国的な運動で、本町では7月17日に中央公民館で開催されました。

更生保護女性会、民生児童委員会等、各団体の方々をはじめ、多くの住民の参加があり、保護司会の岩木和美さんより、町長へ法務大臣メッセージの伝達がありました。

その後、村谷保健師より「心も体も元気でいきいき」と題した講話がありました。人は幸せを感じる時、脳にセロトニンという「幸せホルモン」が分泌され、それが体の健康へと繋がっていくとのこと。この「幸せホルモン」をしっかり出す生活を心掛けることで、心と体のバランスを整えることができるそうです。

最後にリラクゼーション体操でリフレッシュ。会場全体が「幸せホルモン」で一杯になりました。



まちがどトピックス



短冊に願いを込めて… “七夕飾り”

上関戎町の中通りに、今年もきれいな七夕飾りがお目見えしました。

同地区の加納さんグループによる手作りの笹飾りや折り紙で、通りは華やかに彩られます。今年は、七夕飾りに加えて懐かしい手ぬぐいも展示されていました。学校の創立記念日の時のものや、町内業者さんのオリジナル手ぬぐいなどがあり、思わず見入ってしまいました。

今年は時折雨に襲われ、せっかくの飾りが濡れてしまう一幕も。それでも多くの方が訪れ、楽しいひと時を過ごされていました。



室津 龍宮祭

7月26日、室津港で龍宮祭が行われました。豊漁や海上安全を祈願する祭として、旧暦の6月19日に行われます。

夕刻に、御神体を乗せた神輿が西町にある御旅所へ奉納され、多くの方が参拝しました。夜には提灯を飾り付けた漁船に神輿を乗せ、港を回ります。闇の中に浮かび上がる提灯の灯りがとても幻想的でした。



聖川丸（きよかわまる）戦没者慰霊法要

ふるさと歴史探訪隊 米田 仁

今年もその日がやってきました。聖川丸戦没者の慰霊法要です。終戦直前の昭和20年7月25日、皇座山を越えて飛来してきたグラマン戦闘機が、志田沖に停泊していた聖川丸に襲い掛かり、17名の尊い戦死者がでたのです。そのとき、志田住民は献身的な支援をしました。

それ以降、毎年、7月25日、志田の里山で慰霊法要を行っています。遺骨を納めた五輪塔の周りに、法隆寺住職の読経に合わせて、住民、聖川丸戦友の親族など20数名が「讃仏偈」（さんぶつげ）を唱和し、ご冥福を祈りました。

今年も、聖川丸の搭乗員であった土橋 進さんの長女粟井幸子さん、戦死された西舘新義さんの甥である西舘新次さん、西舘新三さんのご兄弟も福島県から駆け付けて参列されました。

粟井さんはお父さんから体験談を聞きだしていただきました。この貴重な証言をもとにして、『この尊い犠牲を永久に忘れず』（平成21年5月発刊）をまとめ、戦争のない平和の大切さを後世に残すことができました。

また、西舘兄弟は遠方の福島県から今年で4回参列され、平成22年の初回には、戦死された新義さんのお母さんの位牌を持参され、無言の親子の再会を実現されました。

戦後68年経った現在も慰霊法要が続いていることは、地元の人々の熱い志の表れであり、ほかに例をみないのではないのでしょうか。



西舘新三さん（左端）、粟井幸子さん（中央）、西舘新次さん（右端）

ミニ科学の祭典 2013

7月26日、上関小学校でミニ科学の祭典が催され、多くの児童・園児が参加しました。ポップコーンやストロー笛、万華鏡、スライムづくりやプラスチックを使ったアクセサリーなどの楽しい工作のほか、液体窒素を使った実験「-196℃の世界」では、液体に漬けたバラの花がパリパリに砕ける様子に興味津々。また、田布施中学校の松永康弘先生による科学教室もありました。巨大シャボン玉づくりは今年も大好評。大人も子供も暑さを忘れて楽しむ姿が印象的でした。



夏 はやっぱり…海だ!!

～放課後子ども教室イベント～

今年から始まった、夏休み期間中の放課後子ども教室。今日は、みんなで中の浦海水浴場へ遊びに来ました。

砂浜近くの浅瀬で遊ぶ子もいれば、波止の先からみんなで手をつないで海へ飛び込む子も。水しぶきとともに、歓声が上がります。

海水浴の後は砂浜でスイカ割りです。「右、右!」「もっと前、前!」「やったー!」

大人も子供も大はしゃぎです。

ようやく割れたスイカを、最後にみんなで美味しくいただきました。



募集



町営住宅入居希望者の募集

①かみのせきハイツ住宅
3LDK (特定公共賃貸住宅)

▼家賃

(月額) 45,000円

～57,000円

▼敷金 家賃の3ヶ月分

▼募集戸数 1戸

▼入居予定 9月下旬

▼収入基準

一般世帯158,000円を超え、487,000円以下の人。

②かみのせきハイツ住宅
2LDK

▼家賃

(月額) 18,300円

～36,000円

▼敷金 家賃の3ヶ月分

▼募集戸数 1戸

▼入居予定 9月下旬

③室津第2新町住宅2DK

▼家賃

(月額) 2,100円

～4,200円

▼敷金 家賃の3ヶ月分

▼募集戸数 1戸

▼入居予定 9月下旬

④愛ランドハイツ住宅3DK

▼家賃

(月額) 18,300円

～35,900円

▼敷金 家賃の3ヶ月分

▼募集戸数 1戸

▼入居予定 9月下旬

試験



山口県警船舶職員

(航海士) 募集

▼対象

昭和49年4月2日以降に生まれた方

▼募集人員 1人

▼勤務地

山口県内で警察用船舶を配置している警察署

▼受験資格

六級海技士(航海)以上及び一級小型船舶操縦士の両資格を有する方

▼募集期間

8月28日(水)～9月24日(火)

▼問い合わせ先

山口県警察本部警務課人事係
083・9333・0110

後期危険物取扱者試験

▼試験の種類

危険物取扱者試験(甲種・乙種・丙種)

▼実施日

11月17日(日)

▼場所

県内各市

▼受験資格

甲種以外は誰でも受験できます。

▼願書受付期間

書面申請 8月30日(金)～9月13日(金)
電子申請 8月27日(火)～

9月10日(火)

▼準備講習会

乙種第4類受験者を対象に柳井市文化福祉会館で開催。
10月17日・18日の2日間。

▼問い合わせ先

柳井地区広域消防組合
消防本部予防課
023・77774

山口県職員採用試験

(短大・高校卒業程度試験)及び山口県臨床検査技師採用試験について

▼受付期限

8月30日(金)まで
インターネットの場合
8月23日(金)まで

▼第一次試験

9月29日(日)

▼問い合わせ先

山口県人事委員会事務局併任班
083・9333・4474

お知らせ

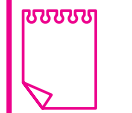

三世代交流教育講座

「平成の松下村塾」幕末の名君毛利敬親公

▼日時

9月28日(土)～9月29日(日)

▼会場等

県セミナーパーク、(現地学習先)萩市・山口市

▼内容

三世代が参加交流して子ども達の「志」を育てる教育講座です。今回は幕末の長州を支えた藩主、毛利敬親公の立志やチャレンジ精神を世代を越えて共に学びます。

▼対象・定員 小学4～6年生を含む家族・グループ

▼料 金 無料(食事は実費)

▼申込期限 9月13日(金)

10月28日(月)

▼試験場所

山口県庁(山口市滝町1番1号)

▼試験科目

国語・社会・数学・理科・外国語(英語)

▼願書の受付期間

8月28日(水)～9月13日(金)まで

▼問い合わせ先

山口県教育庁義務教育課
地域支援人事班
083・9333・4595

▼その他

児童のみの参加は不可。肉親以外の成人との参加は可能。

▼問い合わせ先

県ひとづくり財団生涯学習センター

☎083・987・1730

海上自衛隊岩国航空基地

「ふれあいコンサート」

▼日時 9月14日（土）

14時30分～

▼場所 シンフォニア岩国

▼内容

海上自衛隊呉音楽隊によるコンサート（入場券が必要）

海上自衛隊 岩国航空基地祭（一般開放）

▼日時 9月15日（日）

▼場所 海上自衛隊岩国航空基地

▼内容

航空機の体験搭乗（搭乗券が必要）、展示飛行航空機の展示、シミュレーター体験等

▼各申し込み方法

往復ハガキに1名または2名までの住所、氏名、年齢、電話番号を記入し、入場券・搭乗券別にそれぞれお一人様1枚限りで応募してください。搭乗券の申し込みに際しては、希望機種（飛行艇またはヘリコプター）を記入してください。なお、体験搭乗の対象は、小学生以上（小学生は

保護者の同伴が必要）です。

▼応募先

岩国市三角町2丁目

海上自衛隊岩国航空基地「体験搭乗」係または「ふれあいコンサート」係

※応募者多数の場合は抽選。

▼応募期限

8月23日（金）必着

※応募者多数の場合は抽選。

▼注意事項

岩国航空基地は、米軍基地内にあるため、当日は、米軍の規制により入門の制約を受ける場合があります。また、米軍による入門検査のため、パスポート、運転免許証等の身分証明書を持参して下さい。天候・その他の理由により、体験搭乗が中止となる場合があります。

車での入場はできません。（基地周辺に駐車場、シャトルバスを準備しています。）

▼問い合わせ先

海上自衛隊岩国航空基地広報室

☎0827・22・3181

（内6232）

▼離職された方の生活の安全のために

県・市町離職者緊急対策資金

会社の倒産や事業の不振などにより、離職を余儀なくされた方の生活資金などを貸し付けます。

▼貸付対象者

（次の全てに該当する方）

①県内に居住している方

②離職時の事業所に1年以上勤続していた方

③離職を余儀なくされた勤労者（雇用保険受給資格者または雇用保険受給資格者であった方で離職理由コードが11、12、21、22、23、31、32及び34である方に限ります。）

で、離職後1年以内の方

④借入申込時、現に離職しており、かつ、ハローワークで求職活動を行っている方

⑤市町税を完納している方

⑥返済能力のある方

（注）確認書類として、雇用保険受給資格者証等の証明書の必要です。

第39回山口原爆死没者追悼・平和式典

原爆死没者を追悼し、平和な社会を祈るため、第39回山口原爆死没者追悼・平和式典を挙行します。

【山口のヒロシマデー】

▼日時 9月6日（金）10時～11時

▼会場 山口市宮野下江良共同墓地内「原爆死没者之碑前」

▼問い合わせ先

ゆだ苑事務局 坂本さん

☎083・922・4185

司法書士無料成年後見相談会（訪問相談）

▼対象者

①認知症や知的障害・精神障害等により判断能力が不十分な方

②将来、判断能力がなくなつたらどうしようと不安がある方

③①、②の方を支える家族、支援者、福祉関係者、一般住民

▼相談内容

成年後見に関する相談

▼相談方法

訪問相談【要予約】

▼予約及び問い合わせ先

公益財団法人 成年後見センター・リーガルサポート山口支部

☎083・933・3210

県内の中国労働金庫各支店

▼資金使途

大学教育資金、住宅資金償還金、冠婚葬祭・療養資金、災害資金、一般生活資金

▼貸付限度額 70～150万円

▼償還期間 6～10年以内

▼貸付利率 年1.0%（別に保証料が必要）

▼保証人等

連帯保証人1名（申込人と別生計の方）と（社）日本労働者信用基金協会の債務保証を受けることが必要です。

▼申込先

中国労働金庫（貸付に当たっては、中国労働金庫の審査があります。）

▼問い合わせ先

県労働政策課

☎083・933・3210

おくやみ
申し上げます

平成25年6月 敬称略

死者名 年齢 地区名

萩原 俊男 100 上関

栗屋 佳代子 74 上関

右田 クメコ 84 戸津

松本 サワ子 83 四代

黒磯 彌一 86 祝島

橋本 マタ 99 祝島

ご寄附のお礼

上関町社会福祉協議会

つぎの方から、社会福祉事業に対しご寄付をいただきました。

香典返し

故川上キヨノ様 白井田

喪主 川上 正司様

故萩原 俊男様 上関

喪主 萩原 姚枝様

故杉山 イシ様 祝島

喪主 杉山 満様

故黒磯 彌一様 祝島

喪主 黒磯 博行様

見舞返し

吉村 幸雄様 上関

川根 春夫様 上関

川根 春夫様 上関

川根 春夫様 上関

川根 春夫様 上関

川根 春夫様 上関

川根 春夫様 上関

川根 春夫様 上関

川根 春夫様 上関

川根 春夫様 上関

川根 春夫様 上関

はかり(特定計量器)の定期検査について

取引や証明に使用する『はかり』は、2年ごとの定期検査(計量士による代行検査含む)に合格しなければ使用することはできません。

※家庭用のはかりは対象外。

定期検査が下記の日程で行われますので、関係者の方は必ず受検してください。

◎検査対象

商店、工場、農協、漁協、病院、診療所、薬局、薬店、学校、幼稚園、保育園、宅配取次店、農家、その他で取引または証明に使用する「はかり」

なお、前回の定期検査後に購入した場合、今回の定期検査は免除されます。ただし、「検定証印 年・月」に表示された年月から3年(秤量が150kgを越える「はかり」は、1年のものもあります。)を経過していないものに限りです。

◎持参するもの 清掃した「はかり」、検査手数料

◎定期検査の日程

実施日	時 間	場 所
9月5日(木)	11:00～12:00	中央公民館
	13:30～15:00	保健センター
9月6日(金)	10:00～11:30	町役場祝島支所

※9月9日～11月29日までは、県計量検定所において受検可

◎問い合わせ

(一社)山口県計量協会 ☎083-986-2591
山口県計量検定所 ☎083-985-1710
産業観光課商工観光係 ☎62-0360

9月1日「杭の日」 表示登記無料相談会

▼相談内容

土 地 - 分筆・合筆・地目変更・地籍更正・境界問題等

建 物 - 新築・増築・取り壊し・分割・区分等

▼日時・場所

9月1日(日) 10時～15時
スターピア下松 ロビー

9月2日(月) 9時～15時
柳井市文化福祉会館
山口地方法務局岩国支局

▼相談員

山口県土地家屋調査士会会員

▼問い合わせ先

山口県土地家屋調査士会
☎083-922-5975

かんきつ生産者は 「ミカンバエ」防除の徹底を

ミカンバエは平成7年から発生が確認され、現在も被害は拡大しています。ミカンバエはハチに似た大型のハエで、温州みかん、ぽんかん、ゆずやきんかんなど、果皮の薄いかんきつに産卵し、幼虫が果実内部を食害します。

ミカンバエは適切な防除をすることで被害を防止できます。ミカンバエの産卵時期は8月下旬から9月上旬で、この時期に専用の薬剤を散布します。ミカンバエが産卵した箇所へ薬剤が付着しないと効果は少ないため、果実全体に薬液がかかるように丁寧な散布が必要です。なお、防除をしないと周辺園地に被害が拡大するため、必ず防除してください。

詳細はJA南すおう経済部営農課、または柳井農林事務所農業部にお問い合わせください。

問い合わせ先

JA南すおう営農課 ☎22-9787
柳井農林事務所農業部 ☎25-3292
産業観光課農林水産係 ☎62-0360

起業家養成塾

「島スクエア・Web基礎コース」

受講生募集

日 時 10月9日(水)～11月27日(水)
毎週水曜 19時～21時 全8回

会 場 大島商船高等専門学校

主 催 大島商船高等専門学校島スクエア

対象者 一般社会人で、起業するビジネスや地域振興のためにインターネットを使った情報発信を考えている方。パソコンで読み書きできるメールアドレスを用意できる方。

内 容 写真画像の修正、ホームページ作成、Facebook登録・更新など、Webサイトに関する基礎知識を学びます

受講料 無料(但し、指定する参考書を購入する必要があります)

申込み締め切り 9月20日(金)

詳しくはホームページをご覧ください。

<http://www.oshima-k.ac.jp/shima-sq/>
(島スクエアで検索)

問い合わせ

○大島商船高等専門学校

総務課社会連携係 ☎0820(74)5524

8月の^{人行}_{心配ごと}権政相談

◆とき・ところ

8月21日(水) 13時～16時
いこいの家大津千葉館(大津)

◆相談委員

村田 景昭 氏 光寿 光夫 氏
山本久美子 氏 大谷真智子 氏
吉本まりこ 氏

柳井地域 休日・夜間急診療所

診療所連絡先:

☎22-9001

(診療時間内)

県小児救急医療電話相談:

(受付時間: 19時～22時)

☎083-921-2755

区分	診療日	診療時間
休日 昼間	日曜日・祝日・ 盆(8月15日) 年末年始 (12月30日 ～1月3日)	9時～12時 13時～17時 受付は 30分前まで
平日 夜間	月～金曜日	19時～22時 受付は 30分前まで

編集後記

暦の上では立秋とはいえ、天気予報では最高気温が36℃という信じられない数字を目にする日も。そんな暑さを吹き飛ばすかのように7月も多くの行事やイベントが開催されました。上関の夏を代表するイベント「水軍まつり」もそのひとつ。中でも初企画の「すいぐん市」では、新鮮な魚介類が次々と破格の値段で競り落とされていき、思わず仕事を忘れて、手を挙げそうに(笑)! 皆さんは参加されましたか?

今月号より新人広報係として取材に奔走し、慣れないカメラで「奇跡の一枚」を信じてひたすらシャッターを押す日々。まだまだ当面は素人色の強い広報紙をお届けすることとなりますが、温かい目で見守っていただけると幸いです。

柳井警察署だより

『悪質商法にご用心!』

県内では、今年に入り

注文した覚えのない健康食品等について

「数ヶ月前に注文を受けている」

と電話がかかり、代金引換郵便等で一方的に商品を送り付けられる

等の悪質商法が多く発生しています。

悪質業者から不要な物を購入したり、安易に相手を信用しないよう次のキーワードを参考に、被害防止に努めましょう。

キーワード「悪質業者は、う・そ・つ・き」

う: うまい話を信用しない!

うまい話、絶対もうかる話には、必ず大きな落とし穴

そ: そうだんする!

ひとりで判断せず、家族・知人・相談機関に相談

つ: つられて返事をしない! すぐに契約しない!

悪質業者は、言葉巧みにすぐ契約するよう迫る

き: きっぱり! はっきり! 断る!

あいまいな返事をせず、きっぱり! はっきり! 断る!



消費生活センターからのお知らせ

消費生活センター職員を名乗った『劇場型詐欺』にご用心!

こんな相談がありました

消費生活センターのA氏を名乗る者から電話があり、「振り込め詐欺が多発している。不審な電話があれば、当センターのフリーダイヤルに電話するように。」と電話番号を教えられた。その後、B社から高利回りの金融商品を紹介するパンフレットが送られてきた。次に、C社から電話があり、「B社のパンフレットが届いていないか? B社の商品は価値が高いうえに、パンフレットを受取った選ばれた人にしか買えないので、代わりに買ってほしい。後で高値で買い取るし謝礼も支払う。」と言われた。不審に思い、教えられたフリーダイヤルに電話したところ、消費生活センターの職員が出たので、状況を説明すると、B社とC社は信頼できる業者だと説明された。

ワンポイントアドバイス

消費生活センターでは電話による相談を受け付けていますが、フリーダイヤルではありません。また、特定の業者や商品の情報を提供することは絶対にありません。消費生活センターに電話する際には、電話帳や町が配ったパンフレットに記載された電話番号にかけましょう。

不審な電話やパンフレットが送られてきた場合は、まずは、町の消費生活相談窓口か、山口県消費生活センターにご相談ください。(下記参照) また、勧誘が執拗だったり、強引で恐怖を覚えた場合は、警察に通報しましょう。

消費生活相談窓口 産業観光課 ☎62-0360

山口県消費生活センター ☎083-924-2421

まちのカレンダー 《8月15日～9月15日》

8月		9月	
15(木)	成人式10:00～ (中央公民館)	1(日)	
16(金)		2(月)	ふれあい楽しくクラブ13:30～ (祝島公民館) ゆる体操13:30～15:00 (中央公民館) 町県民税第2期納期限 国民健康保険税第3期納期限
17(土)	カナダラ教室 (韓国語教室) 13:30～15:00 (中央公民館)	3(火)	
18(日)		4(水)	
19(月)	骨粗しょう症検診 (四代・祝島・白井田・上関・戸津) 	5(木)	
20(火)	骨粗しょう症検診 (上関・室津) ほのぼの♥DAY (育児・栄養相談) 10:00～ (ほのぼの活性化センター)	6(金)	心とからだの健康相談13:30～ (保健センター) 
21(水)		7(土)	パン教室13:00～15:30 (中央公民館)
22(木)	高血圧予防教室10:00～ (保健センター)	8(日)	ボクササイズ教室10:00～ (町民体育館) 
23(金)		9(月)	上関のじぎく学級 8:30～ (福祉センター) 四代のじぎく学級14:00～ (ひなの里よりあい館)
24(土)		10(火)	ほのぼの♥DAY 10:00～ (ほのぼの活性化センター)  心とからだの健康相談13:30～ (保健センター)
25(日)		11(水)	子宮頸がん予防教室14:00～ (ほのぼの活性化センター)
26(月)		12(木)	
27(火)	ハッピーシニアクラブ 10:00～ (保健センター)	13(金)	肺がん予防教室13:30～ (中央公民館) 
28(水)	健康づくり講演会13:30～ (中央公民館) 	14(土)	
29(木)		15(日)	町内小・中学校合同秋季大運動会 9:00～
30(金)			
31(土)			
市場開催  海の駅朝市9:00～ (特産物センター)  山口県漁協室津支店青年部朝市 の表示 8:00～ (旧室津漁協前広場)		プール  13:30～16:00 午後開放  17:00～19:30 夜間開放	

※予定表ですので日時の変更がある場合もあります。

地区別人口		ひとのうごき	
		(平成25年7月末現在)	
上 関	1,012	人 □	3,307人
蒲 井	65	世帯数	1,778世帯
四 代	132	出 生	2人
白井田	257	死 亡	9人
戸 津	258	転 入	6人
室 津	1,088	転 出	6人
祝 島	458	先月との比較	減7人
八 島	37		
合計	3,307		



上 関 海 峡 温 泉
鳩子の湯
 ♥お盆も休まず、午前10時から営業します。
 8月も新しい季節湯が登場します。お楽しみに!
 ♥鳩子の湯 ☎62-1126
<http://www.hatokonoyu.jp>





『四階楼』

我が家の裏山から撮った一枚です。

明治の初期、小方謙九郎によって室津の中心地に海に面して建てられました。

まわりの家々は失くなり、港灣も埋め立てられ、様子も変わってきていますが、130年余り室津・上関の移り変わりを悠々と眺めている、威風堂々の姿です。

室津 吉崎 陽子
(フオトサークルかみのせき)

ふろさと再発見 ついでに美しい風景

かみのせき文化サークル紹介 ⑤

豊扇会 (日本舞踊)

代表 藤田裕子さん

豊扇会は、若柳吉美功（塩谷豊子）先生のもと、現在会員は10人で、一人ひとり個々に指導を受け、お稽古に励んでいます。

お稽古の時間がそれぞれ違うので、年に数回会員が集まり、おさらい会や、お弁当を頂きながら雑談をするなど、親睦も深めています。古典の曲だけでなく、自分の好きな歌手の歌を先生に振付して頂いて踊ったり、イベント参加や、老人ホームなどでボランティアを行い、喜ばれています。

忙しい日常生活から離れ、月に2、3回ですが、日本舞踊を通じ日本の伝統文化に触れ、心に英気を養い、自らが楽しく、観ている人にも感動と元気が伝えられるよう、お稽古に励みたいと思っています。

日本舞踊に興味をお持ちの方は、楽しい時間を共有しませんか・・・。

