



広 報



シンボルマーク

かみのせき

～花咲く海の町・上関～

ホームページ <http://www.town.kaminoseki.lg.jp/>

メールアドレス koho@town.kaminoseki.lg.jp



熱演!水軍太鼓

平成 24 年



月

2012.8.9 No. 647

〈主 な 内 容〉

- 水軍まつり盛大に 2～3
- 人事行政の運営状況をお知らせします 4～5
- 夏休み!元気に楽しんで 7
- 農業委員の紹介 14





第22回

電源立地地域対策交付金事業

上関水軍まつり

22回目を迎えた水軍まつり。

今回は、『海』をテーマに「地魚のつかみどり」「クルージング」「海鮮焼き」など上関の海や町の特産物をたくさんの人に楽しんでもらおうと、スタッフ一同がんばってまいりました。

今年も炎天下での開催となりましたが、なんとか大きなトラブルもなく無事に終えることができました。

また、連日の猛暑の中、準備に奔走された各種団体の皆様、スタッフや関係者の方々のご協力に深く感謝しております。

これを機に皆様と共に、明日の上関町の活性化に向けて頑張っていきたいと思っておりますので、今後ともよろしくお願いいたします。

誠にありがとうございました。

上関水軍まつり実行委員会

実行委員長 守友誠

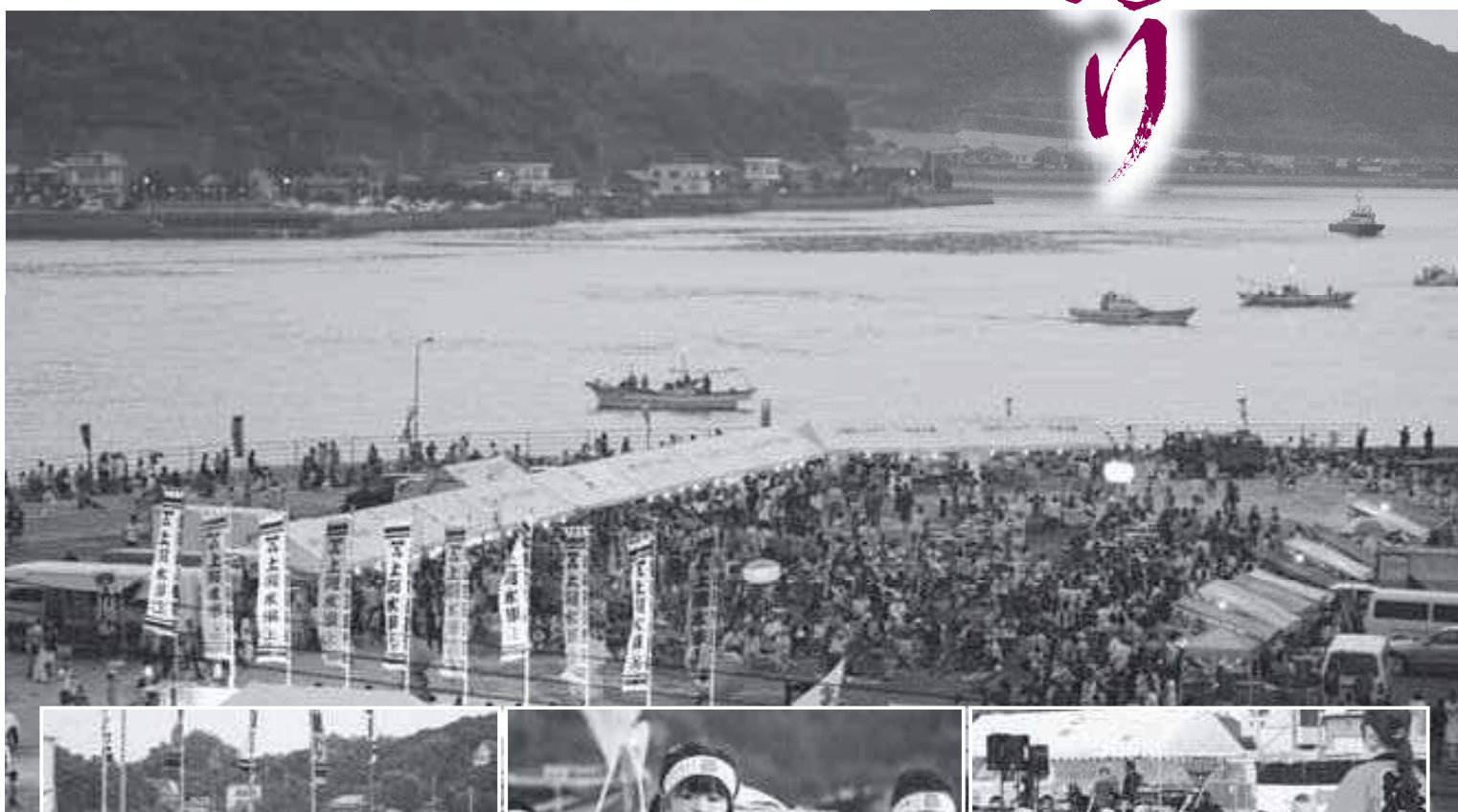

「中国電力吹奏楽団」すばらしい演奏♪



「上関相互保育園」とてもかわいい演技でした☆



水軍史跡探訪クルーズ



いい風～すてきな景色

村上水軍歴史講演



水軍城があったんだ



講師：上山桂彦先生



地魚のつかみ取り

とったどオ～！



相変わらずの人気です

海鮮焼き



上関の海の幸に舌つづみ！



すご～い行列！
海鮮焼きを待ってます

花火は夏の風物詩。
浴衣にうちわ、
かき氷ややきそばを食べながら
港から見上げる大きな花火。
体で感じるドーンという大きな音の衝撃。
これぞ上関の夏。
—— 水軍まつりの夜。



夏はやっぱりかき氷！



上関町人事行政の運営等の状況をお知らせします

職員の給与の状況（普通会計）

（１）人件費の状況（普通会計予算）

区 分	職員数 A	給 与 費				一人当たり給与費 (B/A)
		給 料	職員手当等	期末・勤勉手当	計 B	
24年度	人 70	千円 268,728	千円 30,082	千円 96,178	千円 394,988	千円 5,643

（注）１ 特別職は含まない。

（２）職員の平均給料月額、平均給与月額及び平均年齢の状況 (24年４月１日現在)

区 分	一般行政職		技能労務	
	平均給料月額	平均年齢	平均給料月額	平均年齢
上関町	円 311,200	歳 44	円 242,400	歳 54.6

（３）職員の初任給の状況 (24年４月１日現在)

区 分	上関町		国
	決定初任給	初任給	初任給
一 般 行政職	大学卒	172,200円	172,200円
	高校卒	140,100円	140,100円

（４）一般行政職の級別職員数の状況（24年４月１日現在）

区 分	１級	２級	３級	４級	５級	６級	計
標準的な職務内容	主事	主任主事	係長 主任主事	課長補佐 係長	課長 課長補佐	課長	
職 員 数	7人	10人	24人	16人	8人	2人	67人
構 成 比	10.4%	15.0%	35.8%	23.9%	11.9%	3.0%	100.0%
前年の構成比	11.9%	15.0%	37.3%	20.9%	11.9%	3.0%	

（注）１ 上関町の給与条例に基づく給料表の級区分による職員数である。

２ 標準的な勤務内容とは、それぞれの級に該当する代表的な職務である。

（５）職員手当の状況

区 分	上関町	国
	(23年度支給割合)	
期末手当	6月期 1.225月分	左記に同じ
勤勉手当	12月期 1.375月分	
	計 2.60月分	
	職制の段階、職務の級等による加算措置	

(24年４月１日現在)

特殊 勤務 手当	全 職 種		区分	支給額
	防疫手当		日額	700円
	遺体取扱手当		一件	1,000円
	船員乗 船手当	船長・機関長 その他の船員	月額	10,300円 5,000円
	船員食糧手当		日額	300円

１．職制上の段階などにより５％～１５％の加算措置があります。

区 分	内 容	国の制度との 異 同	国の制度と 異なる内容
扶養手当	◎配偶者13,000円 ◎扶養親族 1人当たり 6,500円 ◎満16歳の年度初めから 満22歳の年度末までの 子1人につき5,000円を 加算	左記と同じ	
住居手当	◎借家 ◇家賃23,000円以下 家賃－12,000円 ◇家賃23,000円を超える (家賃－23,000円) ÷2+11,000円 (最高27,000円)	左記と同じ	
通勤手当	◎交通機関 運賃相当額 (最高：月55,000円) 交通用具（距離により） 2,000円～8,300円	◎交通機関 左記と同じ ◎交通用具 異	◎交通用具 (距離により) 2,000円～ 24,500円

（６）特別職の報酬等の状況

(24年４月１日現在)

区 分	給 料 月 額 等
給 料	町 長 674,000円
	副 町 長 552,000円
	教 育 長 508,000円
報 酬	議 長 254,000円
	副 議 長 204,000円
	議 員 185,000円
期 末 手 当	(23年度支給割合)
	町 長 6月期 1.40月分
	副 町 長 12月期 1.55月分
	計 2.95月分
議 員	(23年度支給割合)
	議 長 6月期 1.40月分
	副 議 長 12月期 1.55月分
	計 2.95月分

* 給与月額等（町長、副町長、教育長）は特例により減額しています。

職員の任命及び職員数に関する状況

(1) 部門別職員数の状況と主な増減理由
(各年4月1日現在)

部門	区分	職員数		増減	主な増減理由
		H23	H24		
一般行政部門	議会	2	2	0	
	総務	24	24	0	
	税務	3	3	0	
	民生	5	5	0	
	衛生	14	13	△1	事務統廃合縮小
	農林	4	4	0	
	水産				
	商工	1	2	1	業務増
	土木	7	6	△1	事務統廃合縮小
	小計	60	59	△1	
特別行政部門	教育	11	10	△1	事務統廃合縮小
	小計	11	10	△1	
会計部門 公営企業等	水道	2	2	0	
	交通	3	3	0	
	下水道	1	1	0	
	国保等	6	6	0	
	小計	12	12	0	
	合計	83	81	△2	

◎特別職を除く

(2) 職員の採用・退職の状況

①職員採用の状況

区分	部門	男	女	計
23年度	一般行政職	4	1	5

②職員の退職の状況

区分	定年	勸奨	普通	分限	失職	死亡	計
23年度	4	1	0	0	0	0	5

職員研修の状況

(1) 研修の状況
(平成23年度)

研修種目		日数	人員
町	職員人権研修	3日	46人
	新採職員前期課程研修	4日	3人
山口県ひとづくり財団	新採職員後期課程研修	4日	4人
	若手職員課程研修	3日	
	中堅職員課程研修	3日	6人
	係長級課程研修	2日	
	グループリーダー課程研修	2日	1人
	課長補佐級研修	2日	2人
	所屬長課程研修	2日	1人
	課長級課程研修	2日	
	法制執務セミナーⅠ	2日	4人
	OA研修(エクセル応用)	2日	1人
	OA研修(アクセス入門)	1日	1人
	OA研修(パワーポイント)	2日	2人
	税務事務講座	2日	1人
	企画立案技法セミナー	1日	1人
	危機管理セミナー	1日	
	危機管理セミナー(災害時)	2日	
	折衝・交渉力向上セミナー	2日	
	ロジカルシンキング講座	1日	
	タイムマネジメント講座	3日	1人
合計			74人

勤務時間その他の勤務条件

(1) 一般職員の勤務時間
(平成24年4月1日現在)

一週間の勤務時間	開始時間	終了時間	休憩時間
38時間45分	8:30	17:15	12:00~13:00

(2) 休暇制度

①年次有給休暇(平成23年)

付与日数	平均取得日数
1年につき20日間 (新規採用は15日間)	9.8日

(注) 年次有給休暇の残日数は、20日を限度として、翌年に繰り越すことができます。

②特別休暇等

区分	事 由	期 間		
病気 休暇	公務上の負傷又は疾病	必要と認められる日又は時間		
	結核性疾患	180日以内		
	その他の負傷又は疾病	90日以内		
	選挙権その他公民としての権利の行使	必要と認められる期間		
	証人等として裁判所等へ出頭	必要と認められる期間		
	骨髄移植のための登録又は提供等	必要と認められる期間		
	ボランティア支援活動等	5日以内		
	職員の結婚	連続する5日以内		
	職員の分娩	産前6週間から産後8週間		
	保育（生後1年に達しない子）	1日2回30分以内		
	小学校入学前の職員の子の看護	5日以内		
	職員の妻の出産に伴う子の養育 （産前6週から産後8週の期間）	5日以内		
	職員の妻の出産	2日以内		
	特別 休暇	忌 引	配偶者、父母	7日
			子	5日
			祖父母	3日
			孫	1日
			兄弟姉妹	3日
おじ又はおば			3日	
父母の配偶者又は配偶者の父母			3日	
子の配偶者又は配偶者の子			1日	
祖父母の配偶者又は配偶者の祖父母			1日	
兄弟姉妹の配偶者又は配偶者の兄弟姉妹			1日	
おじ又はおばの配偶者			1日	
父母及び配偶者の祭日		1日以内		
災害による住居の滅失又は破損		7日以内		
災害又は交通機関の事故等による交通遮断		必要と認められる期間		
夏季休暇		3日（7月～9月の間）		

(3) 介護休暇

平成23年の介護休暇の取得者はありませんでした。

(4) 育児休業

平成24年4月1日現在、育児休業の取得者はありませんでした。

分限及び懲戒処分状況

平成23年度は、該当する事例はありませんでした。

教育委員会ニュース



全国市町村教委連 功労者表彰を受賞

高月至行氏（上関）



平成24年度全国市町村教育委員会連合会の功労者表彰を、昨年まで町教育委員を務められた高月至行氏（69才）が受賞されました。

高月氏は、平成7年10月から平成23年9月までの16年間にわたり、教育委員として町の教育振興に貢献した功績が認められたものです。

人権学習講座

8月2日、福祉センターにおいて、人権学習講座が開催されました。

山口県教育庁人権教育課 課長の尾崎敬子先生を講師に迎え、平成24年3月に改定された「山口県人権推進指針」についてご講話をいただきました。特に指針の改定のポイントについてわかりやすくお話くださいました。

また、これからの人権学習の「あいうえお」として

- ㊦ 明るく、温かく
- ㊩ 生き生き
- ㊪ うれしい気持ち
- ㊫ 笑顔
- ㊬ 臆することなく想いが出せる

と最後にお話しくださったキーワードが深く心に刻まれました。



中央公民館の図書（8月）

題 名	著 者
カゴメマトジュースレシピ	カゴメ株式会社
大きな木のような人(絵本)	いせ ひでこ
戦国の軍隊 現代軍事学から見た戦国大名の軍勢	西股 総生
冥土めぐり	鹿島田 真希
鍵のない夢を見る	辻村 深月
ばんば憑き	宮部 みゆき
きんぎょのおつかい	高部 晴市
あつさのせい?(絵本)	スズキ コージ
お香が好き。 にほんの香りを楽しむための便利帖	吉田 揚子
自分の財産	曾野 綾子
ふふふんへへへんぼん! もっといいこときつとある	モーリス・センダック
あいうえおうさま	寺村 輝夫
ことばあそびうた(絵本)	谷川 俊太郎
ことばあそびうた また(絵本)	谷川 俊太郎
現代語古事記	竹田 恒泰

開館時間 月曜～金曜 9時～17時 休日用図書返却箱
土 曜 9時～12時 をご利用ください。

夏休み子ども水泳教室

7月28日から3日間、上関小のプールで「水泳教室」を開催しました。25名の児童が参加し、3段階に分かれて、それぞれのレベルに応じた指導を受けました。3日間の練習で目標達成ができたようです。何より、子ども達の楽しそうな笑顔が印象的でした。



夏を満喫 ～夏休みを元気に楽しくのりきろう！～

ミニ科学の祭典

7月26日、上関小学校でミニ科学の祭典が催され、多くの児童と園児達が楽しい実験や工作に挑戦しました。ポップコーンやスライムづくり、アハ体験やストロー飛行機とばしなど、楽しく科学を体験しました。

1番人気は、巨大シャボン玉づくりのようでした。また、たくさんのカブトムシに触れてとても喜んでいました。地域ボランティアの方や先生方も、子ども達の喜ぶ顔に暑さも忘れて張り切っておられた様子。お疲れさまでした。



『描いてみよう上関』 絵画教室

海の日7月16日、中央公民館で絵画教室を開きました。小学低学年の部と高学年・中学生の部に分けて行い、35名の参加がありました。

上関の風物詩を写真から選んで、思い思いに描きます。先生から描き方や色の塗り方など教わり、上関大橋や四階楼、祝島神舞やどんでん祭りなどが画用紙に次々と描かれていきます。完成までには至りませんが、続きは夏休みの宿題に。今回学んだことを生かして絵画コンクールに力作がたくさん応募されることを期待しています。

子ども会チャレンジキャンプ

クルージング、魚釣り、バーベキュー……。蒲井海水浴場で、小学校4～6年生と中学1年生の31名の子どもたちが参加し、チャレンジキャンプを行いました。

子どもたちは夏の暑い日差しの中、元気いっぱいに海を楽しみました。

その中でも今回初めて行った魚釣りに子どもたちは大興奮。漁船5隻に乗せていただき、生きたエビを餌に釣り糸を垂らすと、チダイやカサゴ、カワハギ、ギザミなどたくさんの魚が釣れました。餌を付けられない子や釣った魚を触れない子など、魚釣りの経験が少ない子が多く、キッズネットワークの皆さんにたいへんお世話になりながらの魚釣りでしたが、釣りあげた魚を見せてくれた時の子どもたちの満足そうな表情がとても印象的でした。





熱中症を予防して、 元気に夏を過ごしましょう！



健康コーナー

高齢者保健
福祉センター

☎65-5113

熱中症とは？

室温や気温が高い中での作業や運動により、体内の水分や塩分（ナトリウム）などのバランスが崩れ、体温の調節機能が働かなくなり、体温上昇、めまい、体がだるい、ひどいときにはけいれんや意識の異常など、様々な症状をおこす病気です。

**家の中でじっとしていても室温や湿度が高いために熱中症になることもあります。
注意が必要です。**



熱中症の分類と対処方法

重症度	症状	対処	医療機関への受診
	めまい・立ちくらみ・こむら返り・大量の汗	涼しい場所へ移動・安静・水分補給	症状が改善すれば受診の必要なし
	頭痛・吐き気・体がだるい・体に力が入らない・集中力や判断力の低下	涼しい場所へ移動・体を冷やす・安静・十分な水分と塩分の補給	口から飲めない場合や症状の改善が見られない場合は受診が必要
	意識障害（呼びかけに対し反応がおかしい・会話がおかしいなど）・けいれん・運動障害（普段通りに歩けないなど）	涼しい場所へ移動・安静・体が熱ければ保冷剤などで冷やす	ためらうことなく救急車（119）を要請

乳幼児と高齢者は特に注意を！



子ども

乳幼児は 体温調節の機能が未熟。
大人に比べて背が低く、地面の熱の影響を受けやすいので大人がこのくらい大丈夫と思っても、熱中症になってしまうことがあります

保護者のみなさんへ

- ☞ お子さんの様子を十分観察しましょう
- ☞ 遊びの最中は水分補給と休憩を！
- ☞ 外出時は涼しい格好で帽子も忘れずに
- ☞ 日頃から栄養バランスを整え、運動・遊びの中で暑さに負けない体を作りましょう

高齢期のみなさんへ

- ☞ 室温をこまめにチェックし扇風機やエアコンを活用しましょう
- ☞ のどが乾かなくても水分補給！
- ☞ 調子が悪いと感じたら、家族の人や近くの人に側にいてもらうようにしましょう

高齢者は暑さを感じにくく、汗もかきにくい のども渴きにくなります 自覚がないのに熱中症になる可能性があります



高齢者

熱中症予防のための水分補給

のどが渴いていなくても 1日に1ℓ（ペットボトル2本）分の水やお茶を飲みましょう。汗をかいた時は、スポーツドリンクや塩分の入った水、梅干し入りの番茶など、塩分も一緒にとります。

食塩水は1リットルの水に指先でつまんだほど（1～2g）の食塩を加えます。はちみつやレモン汁を加えると飲みやすいようです。また、水を飲みながら梅干しを1個とると同じ効果があると言われています。



ポリオの予防には、 ポリオワクチンの接種が必要です

日本では、2000年にポリオの根絶を報告しましたが、世界には今でも流行している地域があり、渡航者などを介して感染はどの国にも広がる可能性があります。

ポリオの予防接種方法が変わります

今までの生ポリオワクチンは使用中止となり、単独の不活化ポリオワクチンが、9月1日から開始予定です。また、生ポリオワクチンは、経口接種（口から飲む）でしたが、これからは皮下接種（注射）となります。

4回（初回3回、追加1回）の接種が必要

☆生ポリオワクチンは、2回接種でしたが、不活化ポリオワクチンは、合計4回の接種が必要です。また、医療機関での個別接種に変更されるため、通年で受けられます。

★対象者のお子様には、8月中に予診票をお配りします。

公開講座

『元気な身体は 丈夫な歯から』

- 日 時 8月27日（月）
13時30分～15時
- 場 所 中央公民館
- 講 師 上関町歯科診療所
院長 山野 渉 先生



★みなさん、お誘い合わせてご参加ください。参加された方に粗品をプレゼント！

9月は救急普及月間です

▶夜、急なお子さんの病気などの時にご利用ください！

小児救急医療電話相談 救急にかかる前に

熱が出た

#8000（プッシュ回線の固定電話及び携帯電話から利用できます）
または083-921-2755（すべての電話から利用できます）

咳がひどい

相談日：毎日（365日）
対象者：15歳未満の子供
相談時間：午後7時から午後11時
相談員：看護師及び小児科医

吐いた



▶このような場合は大人でも子どもでも救急車を！

救急車で病院に運ばれた人のうち、約半分は軽症で緊急性のない場合が多いというデータがあります。救急車は、緊急性があり、命にかかわるような急病の人を一刻も早く病院へ搬送する必要がある場合に利用するものです。

以下の場合には119番で救急車を呼んでください。

- ★呼んでも返事がない（意識がない）
- ★呼吸が苦しい、顔色が真っ青、息をしていないようだ
- ★急な激しい頭痛・腹痛・胸痛
- ★激しい嘔吐や下痢がとまらない
- ★急にろれつが回らなくなった、手足の動きが悪くなった

- ★痙攣が続いている
- ★大出血している
- ★広範囲のやけど
- ★交通事故にあった（強い衝撃を受けた）
- ★高いところから転落し、大きなけがをしている
- ★明らかに様子がおかしい



ヘルスアップ教室（生活習慣病予防教室）を開催しました。

小学5年

7月31日に児童11名・保護者8名の参加で、“朝食の大切さを知り、バランスのとれた朝食がきちんととれる子どもになる”ことをテーマに親子で楽しく学びました。

この教室を通して、普段何気なく食べている朝食を見直すきっかけになったり、バランスのとれた朝食メニューを自分たちで作ってみることで、作る楽しさも味わってもらえたのではないのでしょうか。



食推さんや保護者と一緒に子どもたちが頑張って作った、野菜スープやホットドック。とってもおいしかったですよ☆



バランスのとれた朝食って、何をとればいいの？
なぜ、朝ご飯をきちんと食べないといけないの？
ということを知ってもらう良い機会となりました。

中学2年

8月3日に生徒19名・保護者2名の参加で、“朝食の大切さや1日の適正量と3食バランスよく食べることができるようになる”ことをテーマに行いました。

バイキング形式の昼食では、1食分の適正量・バランスを確認してもらいながら、取ってもらい、ほとんどの生徒は、「朝からこんなに食べられない。」という感想も聞かれました。

この教室を通して、自分の食生活の見直しと改善がこれからできるのではないのでしょうか。



バランスビンゴを使って、自分の1日の食事バランスを振りかえってもらいました。



食推さんのワンポイントアドバイスの後に、手作り食事バイキングを食べました。
生徒さんたちもおいし〜いと沢山食べていました。

社会的ひきこもりでお悩みのご家族の方へ

家族教室のご案内

■開催日程

第1回	9月11日	ひきこもりの基礎知識	第5回	1月8日	家族の体験発表
第2回	10月9日	ひきこもりに伴う症状	第6回	2月12日	当事者の体験発表
第3回	11月13日	コミュニケーション技法	第7回	3月12日	地域の社会資源・座談会
第4回	12月11日	解決へのステップ	(全回とも13時30分～16時)		

■開催場所 柳井健康福祉センター（柳井環境保健所）

■対象 社会的ひきこもりに悩んでおられるご家族 ※4回以上出席できる方

■参加費 無料（茶菓子代として初回到500円）

■お問い合わせ 柳井健康福祉センター（柳井環境保健所） ☎22-3631

平成24年度

今年も個別がん検診が始まります！

胃がんは1年に1度、乳がん・子宮がんは2年に1度は検診を受けよう！

実施期間 平成24年9月1日～平成25年2月28日まで

	対象者	検診が受けられる医療機関		電話番号
胃がん 検診	・ 40歳以上の方 ・ 24年度に胃がん検診を受けていない方 ・ 胃、十二指腸疾患で治療中の方は除く	胃透視	周東総合病院	22-3456 (健診センターを呼び出す)
			平生クリニック	56-2000
		胃カメラ	近藤医院	62-1032
		子宮がん 検診	・ 20歳以上の女性 ・ 23、24年度に子宮がん検診を受けていない方 ・ 子宮疾患等で治療中の方は除く	周東総合病院
向井医院				56-2106
優クリニック				22-0317
梅田病院				0833 (71) 0084
みちがみ病院				0833 (72) 3332
光市立光総合病院				0833 (72) 1000
光市立大和総合病院				48-2111
乳がん 検診	・ 20歳以上の女性 ・ 23、24年度に乳がん検診を受けていない方 ・ 乳腺疾患等で治療中の方は除く			周東総合病院
		平生クリニックセンター		56-2000
		兼清外科		0833 (71) 0800
		光中央病院		0833 (72) 0676
		光市立光総合病院		0833 (72) 1000
		光市立大和総合病院		48-2111
		検診料金	各検診とも 1,000 円	

申し込み方法

◎検診を希望される方は、**検診希望日の1週間以上前**に高齢者保健福祉センターにご連絡下さい。受診券・受診票をお送りいたします。**町発行の受診券・受診票がないと1,000円で検診を受けることができませんので、ご注意下さい。**

◎検診の予約は、御自分で取っていただくようになります。医療機関によっては、検診日の指定がありますので直接お問い合わせ下さい。

個別検診についてのお問い合わせは
高齢者保健福祉センターへ

☎65-5113



満1歳おめでとう

お父さん 健二さん
お母さん 淳さん
大きく、すくすく育つてね！



ゆな
安田 由奈 ちゃん（上関）
平成 23 年 8 月 17 日生

お父さん 祥平さん
お母さん 真理子さん
♡潤くんの笑顔につられて、家族みんなが笑顔になります。



じゅん
清木 潤くん（上関）
平成 23 年 8 月 9 日生

みんなの 広場

皆様からの情報を
お待ちしております。

総合企画課広報統計係
☎62-0316

学校だより

上関小学校

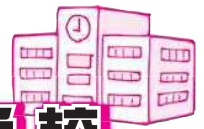

海浜清掃

七月九日、強い日差しが照りつける中、6年生と上関中の3年生が中の浦海水浴場の海岸清掃をしました。

約一時間半で、食品トレイやペットボトル等のごみがたくさん集まりました。海水浴客からは、「地域の奉仕活動を進んでしているのは、とても素晴らしいことで、感心する。」と褒められました。

汗が流れる作業で、疲れましたが、よい小中の異学年交流活動になりました。



「水軍太鼓」の発表

今年から4年生も加わり、上関小学校4・5・6年生（三十七名）が、水軍太鼓を発表しました。曲目は

「上関」と「水軍」の二曲です。

児童は、この日の発表に向けて、ほぼ毎日厳しい練習に励んできました。

手にまめができて、まめがつぶれてテーピングをしても、練習は続けてがんばりぬきました。

その成果をみごと発揮し、大きな拍手をいただくことができました。



サマースクール

★ミニ科学の祭典

山口県教育会や上関町教育委員会にもお世話になり、「アハ体験」「ストロートンボ」「カブトムシ」の各ブースを担当していただきました。また、今年は、岩国市科学センターから講師もお招きして、科学教室

も開きました。限られた時間でしたが、全校児童が楽しく活動しました。

★中の浦海水浴場

5・6年は、中の浦海水浴場に出かけ、シュノーケルで海中探索をしたり、砂浜でサンドアートをしたり夏の楽しい思い出ができました。

★サマースタディ

二日目は、国語と算数の復習問題にチャレンジしました。全員が、集中して取り組み、一日目の疲れを感じさせない高学年のたくましさを感じました。



満1歳おめでとう

♥お母さん 直緒さん
お姉ちゃんと仲良く元気に育つて下さい。産まれてくれてありがとうございます。



岡村 慶信 くん (室津)
平成 23 年 8 月 25 日生

ばんぎKID's すくすくセミナー

ママセミナーを開催しました。

この日は、いつものほのぼの☆デイに合わせ
て母推さんが保護者の方と一緒にかわいいハート
の小物を作りました♡
みなさん、とても上手に作られていましたよ!!



最初は難しかったけど、
作りだしたら、
楽しい〜♡

次回、ママセミナーの時には、おいし〜い
ものを作って、一緒にランチを楽しみましょうね♡



スマイル かみのせき苑



ようけえ
出来たじやろう。



苑菜園で利用者の皆様と野菜 の収穫を行いました。

特別養護老人ホーム かみのせき苑
・ 苑内の見学
・ 入所申し込み受け付けます。
☎65-5110 担当 川村 修



敬老会開催日

(各地区社会福祉協議会主催で開催されます)

地区名	日 時	場 所
上 関	9月17日 10:00	ほのぼの活性化センター
蒲 井	9月17日 11:00	蒲井老人憩いの家
	9月19日 14:00	かみのせき苑
四 代	9月17日 11:00	ひなの里よりあい館
白井田	9月17日 11:00	白井田文化福祉センター
戸 津	9月17日 11:00	戸津つどい館
中ノ浦	9月24日 10:00	中ノ浦集会所
室 津	9月15日 11:00	中央公民館
祝 島	9月15日 11:00	祝島公民館
八 島	9月15日 11:00	八島ふれあいセンター

農業委員さんが

決まりました

農業者の代表として、農業委員が決まりました。任期は平成27年4月24日までの3年間で、

農業委員は、農業者の公的な代表として、農業者の意見、要望や悩みをくみとり、これにきめ細やかに応えていく「地域の世話役」としての活動が重要になっていきます。

農業に関する意見や要望などがありましたら、お気軽にご相談してください。

地 区	氏 名
室 津	川 崎 茂 昭
蒲 井	新 升 久 人
上 関	小 柳 昭
四 代	内 藤 知 佐子
四 代	竹 弘 節 夫
戸 津	浜 田 武 教
室 津(大津)	亀 山 京 子
室 津(志田)	吉 本 百 合一
祝 島	濱 崎 精 進
祝 島	山 戸 孝
祝 島	山 田 建 夫
祝 島	小 川 久 男
上 関	大 谷 完 治【議会推薦】
室 津	佐々木 襄【議会推薦】
戸 津	河 津 敏 美【農協推薦】

農振農用地の

除外手続きについて

上関町では「農業振興地域の整備に関する法律」に基づいて、農業の振興を図るため優良農地として守る必要のある農地を、農業振興地域内の農用地（青地）として指定しています。この青地として指定された農地を農振農用地といえます。なお、農業振興地域内の農地にはこの農振農用地と、その他農用地（白地）の2種類があります。

農地を農地以外の用途に転用するには農地転用等の許可が必要となりますが、その農地が農用地（青地）として指定されている場合は、農地転用等の申請の前に、農振農用地から除外することが必要です。農振除外申請を行ってください。

■申請手続き

農振除外の申請受付は年1回で、今年度の締め切りは、9月14日（金）です。許可されるまで申請されてから約6カ月ほどかかりますので、事業計画は余裕を持ってください。また、「農振農用地」から除外後、農地を転用する場合は、事業予定前に農業委員会事務局で申請手続きを行ってください。

■問い合わせ先

産業振興課農林係（農業委員会事務局）
☎62・0315

かんきつ生産者は

「ミカンバエ」

防除の徹底を

ミカンバエは平成7年から発生が確認され、現在も被害は拡大しています。ミカンバエはハチに似た大型のハエで、温州みかん、ぼんかん、ゆずやきんかんなど果皮の薄いかんきつに産卵し、幼虫が果実内部を食害します。

ミカンバエは適切な防除をすることで被害を防止できます。ミカンバエの産卵時期は8月下旬から9月上旬で、この時期に専用の薬剤を散布します。ミカンバエが産卵した箇所へ薬剤が付着しないと効果は少ないため、果実全体に薬剤がかかるように丁寧な散布が必要です。なお、防除をしないと周辺園地に被害が拡大するため、必ず防除してください。

■問い合わせ先

JA南すおう経済部営農課
☎22・9787
柳井農林事務所農業部
☎25・3292

ご存知ですか？

児童扶養手当・特別児童扶養手当

■児童扶養手当とは

父母の離婚などにより父又は母と生計をともにしていない児童を監護する母又は父、あるいは父母にかわってその児童を養育している方に対して手当を支給する制度です。

手当月額 全部支給41,430円

一部支給41,420円～9,780円

(児童1人の場合)

■特別児童扶養手当とは

精神または身体に障害を有する児童を養育している父もしくは母、またはその養育者に対して手当を支給する制度です。

手当月額 1級50,400円

2級33,570円

■手当を受ける手続き

請求の手続きは民生課で行ってください。申請後、県知事の認定を受けることにより手当が支給されます。

※支給要件や所得制限などがありますので、詳しくはお問い合わせください。

◎現在手当を受給されている方へ◎

*8月1日～31日までに現況届の提出をお願いします。

* (特別) 児童扶養手当の月額が平成24年4月から変わりました。8月期支払い(4月分から7月分)は前記の月額を基準に支払われることとなります。

特別障害者手当・障害児手当について

町内にお住まいの方で、重度の障害のために常時介護を必要とされる方を対象とした手当です。なお、手当を受けるには受給資格の認定を受ける必要があります。

■対象となる方

特別障害者手当

20歳以上の方で、おおむね身体障害者手帳1・2級程度の障害が重複している方、最重度の知的障害のため常時介護を必要とする方、若しくはそれと同程度の精神障害・疾病等を有する方等ただし、3ヶ月以上継続して入院している方や施設に入所されている方は対象となりません。

障害児福祉手当

20歳未満の方で、おおむね身体障害者手帳1・2級程度の障害がある方、最高度の知的障害のため常時介護を必要とする方、もしくはそれと同程度の精神障害・疾病等を有する方等。ただし、施設に入所されている方や障害を事由とする年金を受給されている方は対象となりません。

※支給要件や所得制限などがありますので、詳しくはお問い合わせください。

◆問い合わせ先

山口県柳井健康保健センター

☎22・3777

民生課社会福祉係(保健センター内)

☎62・0184

ねんきん

離婚したときの夫婦間の

厚生年金の分割について

離婚したとき厚生年金の保険加入記録を夫婦で分割する制度が設けられています。①「離婚時の厚生年金の分割」と、②「第三号期間の離婚時の厚生年金の分割」の二種類があります。分割される年金は厚生年金のみで、国民年金は分割されないことに注意してください。

①の制度は、厚生年金加入期間のある夫婦が婚姻期間中の加入期間の多い人から少ない人に分割出来る制度です。分割割合は両者で決め、離婚後二年以内に年金事務所に請求します。

②の制度は、厚生年金加入者とその被扶養配偶者である国民年金第三号被保険者の期限がある場合の夫婦が離婚した場合、平成二〇年四月以後の第三号被保険者であった期間について、相手の厚生年金加入記録の二分の一の額を分割することができます。

離婚時の厚生年金の分割についての詳細は、徳山年金事務所にお問い合わせ下さい。

「ねんきんダイヤル☎0570・05・1165」を利用することが出来ます。固定電話の場合、市内通話料金のみで利用できます。

・IP電話・PHSからの年金ダイヤル番号は

☎03・6700・1165(通話料金は全額お客様負担)

問い合わせ先

民生課国保年金係(保健センター内) ☎62・0877

徳山年金事務所 ☎0834・31・2152

社会を明るくする運動

犯罪や非行のない明るい地域社会を築こうとする全国的な運動で、本町では推進大会が7月12日に中央公民館で開催されました。

更生保護女性会、民生児童委員会等団体をはじめ多くの住民の参加がありました。保護司会の岩木和美さんから町長へ法務大臣メッセージの伝達がありました。

その後、社会的に問題となっている「振り込め詐欺」の被害防止について、県警察本部犯罪被害防止アドバイザー 熊野照美氏より講演がありました。ユーモアを交えた臨場感あふれるお話を、皆さん熱心に聴講されていました。

被害防止の秘策は“他人事と思わないこと”。いつ自分の身に降りかかるかもしれないという危機感を心得ている事が予防法だとして指導いただきました。皆さん、気をつけましょうね。

まちがど トピックス



フォトサークルかみのせき写真展

公民館サークルとして活動している『フォトサークルかみのせき』が設立5周年を記念して、やない西蔵（柳井市）で、7月4日～16日に写真展を行いました。

14名の会員の力作45点が展示され、上関町内や撮影ツアーでの近隣市町の風景や人物が会場を彩っていました。見慣れた風景も、被写体となればこんなに違って見えるものだという感動を味わえました。講師の岩谷昇平さんを目標に、追いつけ追い越せの勢いです。次回を楽しみにしています。



上関の自然が育てた野球少年 吉田 潤さん

上関町福浦出身の吉田潤さんは、子どもの頃から屈指の野球少年で、現在、社会人野球チームの「東芝」で活躍中の22歳。高校時代も甲子園出場経験をもち、さらに東芝で5年間主力選手としてチームの勝利に貢献し、第83回都市対抗野球大会でもご活躍されています。上関町の野球少年たちに夢と希望を与えてくれる大きな存在の吉田さん。これから更なるご活躍を期待しています。（先日、新聞掲載された記事をご紹介します。）

泰然自若の22歳 吉田 潤内野手

「重圧や緊張感を感じたことがない」と言い切るタフな心の持ち主だが、打席でもベンチでも泰然自若。22歳とは思えぬ落ち着きぶりに高卒後5年間、社会人野球で、もまれながら積み重ねてきた自信が垣間見える。高度な技術を持つ。守備もフットワークが軽く、肩も強い。「スポーツは何でもできた」と胸を張る運動神経を培ったのは、素潜りだ。実家の前に海が広がり、幼いころから時間さえあれば潜って、海の中で持ち前の運動神経を磨いた。「海が僕の心身を鍛えてくれた」と話す。中学時代、野球の練習に2時間かけて送り迎えをしてくれた両親への感謝を忘れない。





これから、なお盛り上がるサッカークラブ

広報レポーター 第1回 清水勇介さん



今年の広報レポーターを務めさせていただきます清水勇介です。よろしく願いいたします。

上関町には13年くらい前から続くサッカーチームがあります。去年の冬に、メンバーの方に声をかけていただき、チームに入りました。社会人になってから、スポーツをする機会が中々なかったのですが、クラブに参加する事で、体力もつき、小学生やクラブ員などの仲間との交流が図れ地域の情報交換もできるので楽しんでます。また、サッカー教室などの手伝いをする事でスポーツ振興が図れ、サッカーをする人が増え、町が活性化し、僕のような若者が増え、ますますクラブがいい交流の場となればいいなと思います。

さて、そんな上関町のサッカークラブ、ONAS UNITED（フォルツァユニテッド）の紹介をします。毎週木曜日の20時30分～22時00分まで、町民グラウンド（雨天時は体育館内）で活動をしています。上関在住の方はもちろん、柳井、田布施、平生からサッカー好きのメンバーが集まり、平均10～15人で練習をしています。まずは、基本的なパスの練習から始まり、2チームに分かれてミニゲームをします。とても楽しいので、興味のある方は参加してみませんか？



また、総合型地域スポーツクラブ事業でサッカー教室を行ったり、放課後こども教室で小学生とサッカーもしたりしています。

8月に入り毎週木曜日の17時



30分～20時00分まで、町民グラウンドで小学生を対象としたサッカー教室を行っています。このサッカー教室では、まずはボールに慣れることから始め、リフティングやパス交換をメインに行い、後半にミニゲームを行う予定です。僕が子供の頃は、こういった教室が無かったのですが、とてもいい機会だと思えますし、サッカーが好きな子や、もっとうまくになりたい子にはぜひ参加してほしいと思います。

スポーツは何でもそうですが、コツコツ基礎練習をすれば、少しずつ上達します。楽しみながら向上心を持つてもらえるよう、楽しくサッカー教室が出来ればと思います。

リフティング目指せ10回!!

外国人住民の住民基本台帳制度が始まりました

外国人の方にも住民票が作成されます

2012年（平成24年）7月9日から、外国人登録制度が廃止となり、外国人も日本人と同じように住民票が交付されるようになりました。これまで日本人の方と同じ世帯として外国人登録されていた方は、同じ世帯の住民票に記録されます。

住所に関する届出が必要となります

これまでは転出届は不要でしたが、日本人の方と同様に転出地で転出届を行い、転出証明書（明書）の交付を受けた後、転入先の市町村で転入届を行っていただく必要があります。

※住所地に関する手続きの際には、在留カード、特別永住者証明書または外国人登録証明書をご持参ください。

■お問い合わせ 総務課 住民係 62-0312

試験



後期危険物取扱者試験

試験の種類

危険物取扱者試験（甲種・乙種・丙種）

▼実施日 11月18日（日）

▼場所 県内各市

受験資格

甲種以外は誰でも受験できます

願書受付期間

書面申請 8月31日（金）～9月14日（金）

電子申請 8月28日（火）～9月11日（火）

準備講習会

乙種第4類受験者を対象に柳井市文化福祉会館で開催。

10月18日・19日の2日間。

申込・問い合わせ先

柳井地区広域消防組合

消防本部予防課

☎ 23・7774

平成24年度

山口県職員採用試験

（短大・高校卒業程度試験）

▼受付期限 8月24日（金）

インターネットの場合

8月17日（金）まで

第1次試験

9月23日（日）

問い合わせ先

山口県人事委員会事務局任用班

☎ 083・933・4474

募集



町営住宅入居希望者の募集

①かみのせきハイツ住宅3LDK（特定公共賃貸住宅）

▼家賃 月額45,000円～57,000円

▼敷金 家賃の3ヶ月分

▼募集戸数 1戸

▼入居予定 9月下旬

申込み資格

・法で定める収入基準（一般世帯158,000円を超え、487,000円以下）に該当している方。

・自ら居住するための住宅を必要とする方

②室津第2新町住宅2DK

▼家賃 月額2,100円～4,200円

▼敷金 家賃の3ヶ月分

▼募集戸数 1戸

▼入居予定 9月下旬

申込み資格

・法で定める収入基準（一般世帯158,000円を超え、487,000円以下）に該当している方。

・自ら居住するための住宅を必要とする方

③室津第2新町住宅2DK

▼家賃 月額2,100円～4,200円

▼敷金 家賃の3ヶ月分

▼募集戸数 1戸

▼入居予定 9月下旬

申込み資格

・法で定める収入基準（一般世帯158,000円以下、高齢者・障害者世帯等214,000円以下）に該当している方

申込・問い合わせ先

産業振興課建築係

☎ 62・0315

申込・問い合わせ先

産業振興課建築係

☎ 62・0315

申込・問い合わせ先

産業振興課建築係

・現に住宅に困窮している事が明らかな方

申込期間

①②とも 8月20日（月）～8月31日（金）

申込み資格

①②とも 地方税等を滞納していない方。また、申込者および同居又は同居しようとする親族が、暴力団員による不当な行為の防止等に関する法律（平成3年法律第77号）第2条第6号に規定する暴力団員でないこと。

申込手続

①②とも 産業振興課（分庁舎）にある「申込書」に必要事項を記入し、次の書類すべてを添えて提出して下さい。

・「収入のある方全員の所得証明書」

・市町村長の発行する平成24年度分の所得証明書

・「住民票の抄本」

・入居しようとする親族全員の住民票（婚姻者については、双方の住民票）

・「収入のある方の納税証明書」

申込・問い合わせ先

産業振興課建築係

☎ 62・0315

申込・問い合わせ先

産業振興課建築係

☎ 62・0315

申込・問い合わせ先

産業振興課建築係

☎ 62・0315

申込・問い合わせ先

産業振興課建築係

☎ 62・0315

申込・問い合わせ先

産業振興課建築係

☎ 62・0315

申込・問い合わせ先

産業振興課建築係

☎ 62・0315

申込・問い合わせ先

産業振興課建築係

☎ 62・0315

お知らせ

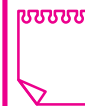

海上自衛隊による「ふれあいコンサート」

日時 9月15日（土）14時30分

場所 シンフォニア岩国

内容 海上自衛隊呉音楽隊によるコンサート（入場券が必要）

海上自衛隊岩国航空基地祭

日時 9月16日（日）

場所 海上自衛隊岩国航空基地

内容 航空機の体験搭乗（搭乗券が必要）、航空機の展示、シミュレーター体験等

各申し込み方法 往復ハガキに1名または2名までの住所、氏名、電話番号を記入し、入場券・搭乗券別に、それぞれお一人様1枚限りで応募してください。

搭乗券の申し込みに際しては、希望機種（飛行艇またはヘリコプター）を記入し、応募してください。なお、体験搭乗の対象は、小学生以上（小学生は保護者の同伴が必要）です。

応募先

〒74018555

総合労働相談コーナーのご案内（無料）

山口労働局、各労働基準監督署内「総合労働相談コーナー」を設置し、県内事業場に働く労働者、事業主からの解雇、雇止め、配置転換、賃金値下げ等の労働条件のほか、募集・採用、いじめなど労働問題に関するあらゆる分野の相談を面談や電話で受付します。

問い合わせ先

下松総合労働相談コーナー

下松市大字末武下字中筋塩入

61713

下松労働基準監督署内

☎ 0833・411780

問い合わせ先

下松総合労働相談コーナー

下松市大字末武下字中筋塩入

61713

下松労働基準監督署内

☎ 0833・411780

問い合わせ先

下松総合労働相談コーナー

下松市大字末武下字中筋塩入

61713

下松労働基準監督署内

☎ 0833・411780

戦没者遺児による慰霊 友好親善事業の参加者 募集

厚生労働省から補助を受け実施しており、先の大戦で父等を亡くした戦没者の遺児を対象に旧戦域を訪れ、慰霊追悼を行うと共に地域の住民と友好親善を目的としています。費用は参加費として9万円。16地域を予定しています。日程等の詳細は、お問い合わせください。

▼問い合わせ先

(財)日本遺族会事業課事業係
☎03・3261・5521

9月1日「杭の日」 表示登記無料相談会

▼相談内容

土地―分筆・合筆・地目変更・地積更正・境界問題等
建物―新築・増築・取り壊し・分割・区分等

▼日時・場所

9月1日(土) 10時～15時
スターピア下松1階ロビー
9月3日(月) 9時～15時
山口地方事務局岩国支局

▼相談員

山口県土地家屋調査士会会員

▼問い合わせ先

山口県土地家屋調査士会
☎083・922・5975

～離職された方の生活の安定のために～ 県・市町離職者緊急対策資金

会社の倒産や事業の不振などにより、離職を余儀なくされた方の生活資金などを貸し付けていますので、ご利用ください。

貸付対象者 (次のすべてに該当する方)

- (1) 県内に居住している方
- (2) 離職時の事業所に1年以上勤務していた方
- (3) 離職を余儀なくされた勤労者(雇用保険受給資格者または受給資格者であった方で離職理由コード11,12,21,22,23,31,32及び34に限る。)
- (4) 借入申込時、現に離職しており、かつ、ハローワークで求職活動を行っている方

(注) 確認書類として、雇用保険受給資格者証等の証明書が必要です。

資金使途 大学教育資金、住宅資金償還金、冠婚葬祭、療養資金、災害資金、一般生活資金

貸付限度額 70～150万円

償還期間 6～10年以内

貸付利率 年1.0%(別に保証料が必要)

保証人等 連帯保証人1名(申込人と別生計の方)と(社)日本労働者信用基金協会の債務保証を受けることが必要。

申込先 中国労働金庫(貸付に当たり、中国労働金庫の審査あり)

問い合わせ 産業振興課

☎62-0315

県労働政策課

☎083-933-3210

県内の中国労働金庫各支店

知っていますか? 建退共制度

この制度は、中小企業退職金共済法に基づき建設現場労働者の福祉の増進と、建設業を営む中小企業の振興を目的として設立された退職金制度です。

事業主の方々は、労働者の働いた日数に応じて掛金となる共済証紙を共済手帳に貼り、その労働者が建設業界で働くことをやめたときに建退共から退職金を支払うという、いわば業界全体での退職金制度です。

加入できる事業主：建設業を営む方

対象となる労働者：建設業の現場で働く人

掛金：日額310円

★特長

- ◎国の制度なので安全、確実、申込手続は簡単です。
- ◎経営事項審査で加点評価の対象となります。
- ◎掛金の一部を国が助成します。
- ◎掛金は事業主負担となりますが、法人は損金、個人では必要経費として扱われ、税法上全額非課税となります。
- ◎事業主が変わっても退職金は企業間を通算して計算されます。

★特例措置のお知らせ

建退共では、地震等により災害救助法が適用された皆様に對し、各種手続きの特例措置を実施しております。

★問い合わせ先

建退共山口県支部 ☎083-924-9466

ホームページ「建退共」に、制度説明用動画、Q & Aなどの建退共制度の知りたい情報が掲載されています。ぜひ、アクセスしてご覧ください。

ご出産
おめでとーございませう

平成24年6月 敬称略
子の名 性別 親の名 地区名
梶田 蓮(れん) 男 信之 室津
吉崎 智哉(ともや) 男 達哉 上関
岩木 陽飛(はるひ) 男 勇二 上関

おくやみ
申し上げます

死亡者名 平成24年6月 敬称略
年齢 地区名
福本 ユキエ 84 四代
大河谷 繁 81 上関
小田根 朝一 78 室津

ご寄附のお礼
上関町社会福祉協議会

つぎの方から、社会福祉事業に對しご寄附をいただきました。(平成24年6月)
香典返し
故大谷 繁 様 上関
喪主 大谷 浩士 様
篤志寄付
公民館まつりバザーの売上金として更生保護の女性会様よりご寄附をいただきました。

お詫びと訂正

6月号21ページのご寄附お礼欄について
香典返し
故木村 博 様 上関
喪主 木村 博 様

掲載漏れをお詫びいたします。

8月の人行心配ごと相談

◆とき・ところ

8月22日(水) 13時～16時

つどい館(戸津)

◆相談委員

村田 景昭氏 光寿 光夫氏

山本久美子氏 大谷真智子氏

吉本まりこ氏

柳井地域 休日・夜間応急診療所

診療所連絡先:

☎22-9001

(診療時間内)

県小児救急医療電話相談:

(受付時間: 19時～22時)

☎083-921-2755

区分	診療日	診療時間
休日 昼間	日曜日・祝日・ 盆(8月15日) 年末年始 (12月30日 ～1月3日)	9時～12時 13時～17時 受付は 30分前まで
平日 夜間	月～金曜日	19時～22時 受付は 30分前まで

編集後記

残暑お見舞い申し上げます。五輪の放映に睡眠不足の日々が続いているのではないのでしょうか? ついつい、時間を忘れて見入ってしまいます。

夏本番、蒲井で行われたチャレンジキャンプで、いつもなら子ども達はお客さん気分、泳いで遊んで大人が用意してくれたお昼ごはんを食べて…。今年は違います。食事の支度は自分達で。昔の教育キャンプを思い出しました。薪割りとか火を焚くこと、みんな初めての体験です。それでも暑い中、たおれる子は一人もいませんでした。これこそ、“たくましい上関っ子だ”と嬉しくなりました。好きなことならできるんですね。

水軍まつりも無事に終わりました。次は、祝島神舞です。楽しみにしてます!

柳井警察署だより

9月11日は「警察相談の日」

— 警察の相談ダイヤル #9110 —

警察では、県警本部の「警察総合相談室」、警察署の「警察安全相談係」に相談員を配置して、事件や事故に至ってはいないが、不安や危険を感じている。といった犯罪被害の未然防止に関するものなど、県民の皆さんの安全と平穏に関する相談に応じています。

一人で悩まず、まず相談を!

防犯のことや交通のこと、家庭内の暴力や子供の非行、ストーカーなど身近な問題・不安 etc、一人で悩まずに、まず、相談してください。相談者の秘密は固く守られますので安心して相談できます。



警察総合相談室(警察本部)

#9110

柳井警察署 警察安全相談係

☎23-0110

注: #9110は、プッシュ回線の電話、携帯電話・PHS用です。ダイヤル回線の電話は、☎083-923-9110へおかけください。

消費生活センターからのお知らせ

「火災保険が使える」と誘う 住宅修理トラブルに注意!

こんな相談がありました

「屋根のソーラーが壊れている。先日の台風による強風被害ではないか? 火災保険で修理できるから、保険会社と交渉してあげる。費用は5万円位」と言われ、保険金が出るならと内金2万円を払った。しかし、後で領収書を見ると但書きに「強風によるソーラー撤去」と記載されていた。詐欺ではないかと思い断りたい。

ワンポイントアドバイス

今回の相談について、ソーラーの点検は、近隣の信頼できる業者で点検してもらうこと、契約についてはクーリング・オフを葉書で通知し、既払い金の返還を求める方法を助言した。

このように電話勧誘や訪問販売は、保険金請求の代行契約を装い、最終的には災害の住宅修理工事契約を結ぶことを目的としていると思われます。

「市の方から来た」とか「業界団体のような名前」で信用させて勧誘することもあります。また、工事がずさんだったり、必要のない修理までさせられたり、契約を結んだものの保険金の下りなかったりするなどのトラブルが起きています。

おかしいぞ? 困ったな? と思ったら、町の消費生活相談窓口、または山口県消費生活センターへご相談下さい。

(☎083・924・0999)

まちのカレンダー 《8月15日～9月15日》

8月		9月	
15(水)	成人式10：00～（中央公民館）	1(土)	
16(木)		2(日)	総合型地域スポーツクラブプレ事業 サッカーフェスタ（町民グラウンド） 14：00～ 
17(金)		3(月)	のじぎく祭13：45～（中央公民館）
18(土)	祝島神舞	4(火)	鳩子の湯休館日
19(日)		5(水)	
20(月)	骨粗しょう症検診9：30～ （四代・祝島・白井田・戸津・上関） 	6(木)	
21(火)	ほのぼのDAY（育児相談）10：00～ （ほのぼの活性化センター） 骨粗しょう症検診13：30～（上関・室津）	7(金)	
22(水)		8(土)	
23(木)		9(日)	我がまちスポーツ推進事業 ボクササイズ教室 9：00～（町民体育館） 
24(金)		10(月)	
25(土)		11(火)	ほのぼのDAY10：00～（ほのぼの活性化センター） 心とからだの健康相談13：30～（保健センター）
26(日)		12(水)	
27(月)		13(木)	ハッピーシニアクラブ10：00～（保健センター）
28(火)	ふれあい楽らくクラブ13：30～（祝島公民館）	14(金)	
29(水)		15(土)	
30(木)			
31(金)	町県民税2期納期限 国民健康保険税3期納期限 		
市場開催 の表示  海の駅朝市9：00～（特産物センター）  山口県漁協室津支店青年部朝市 8：00～（旧室津漁協前広場）		プール 開放日  13：00～16：00 午後開放  17：00～20：00 夜間開放	

※予定表ですので日時の変更がある場合もあります。

地区別人口		ひとのうごき	
		(平成24年7月末現在)	
上 関	1,056	人 □	3,446人
蒲 井	71	世帯数	1,840世帯
四 代	138	出 生	2人
白井田	263	死 亡	9人
戸 津	271	転 入	6人
室 津	1,126	転 出	11人
祝 島	483	外国人 (今月限定欄)	4人
八 島	38	先月との比較	減8人
合計	3,446		

《絵画展のご案内》

日時 / 9月4日（火）～9日（日）

9：00～17：00

（7日は20：00まで）

会場 / 広島県立美術館地階 県民ギャラリー

主催 / 波の会

問い合わせ / 武内禎子 ☎62-0002



『上盛山展望台からの眺望』

ふるさと再発見
つながりたい風景

町内の全域を見渡すことのできるこの展望台からの眺めは、365度のパノラマ。町を代表する景色でしょう。“べたなぎ”とは、まさにこの眺めではないでしょうか。

新緑が美しい晴天の午後、展望台に上がると紺碧の海と澄んだ空が眼前に。この感動をそのまま残したいと夢中でシャッターをきりました。

室津 沖田 浪子
(フォトサークルかみのせき)

かみのせき スポーツクラブ紹介

たまGOクラブ

代表 山谷拓也さん

どんなクラブですか？

毎週火曜日午後8時から、町民体育館で様々なスポーツを行っています。

「楽しく」を第一に、みんなでバドミントン、卓球、ソフトテニス、ソフトバレー等を楽しんでいます。

クラブの「売り」はなんでしょう？

「若さ」そして「仲の良さ」です。

メンバー全員が20代なので、未経験のスポーツでも果敢に挑戦しています。

見ている皆さんにメッセージを！

とにかくみんなで楽しく活動しています。体を動かすことが好きな方、運動不足の方、どなたでもかまいません、どうぞ気軽に参加ください。



たまGOクラブ

募集対象…年齢性別問いません
連絡先…山谷拓也 ☎65・0687

No.03