



広報



シンボルマーク

かみのせき

～花咲く海の町・上関～

ホームページ <http://www.d2.dion.ne.jp/~k.yakuba/>

メールアドレス koho@town.kaminoseki.lg.jp



平成 22 年

〈主な内容〉

水軍まつり ハモソーメン流し



月

- 「水軍まつり」で 2～3
上関の夏、開幕です
- 上関町人事行政の運営状況をお知らせします 4～5
- 個別がん検診がはじまります 7

■体まであと

415



上関 水軍まつり

今年、水軍まつりは記念すべき20回目を迎えました。今回は例年までとは趣向をかえ、「地元中心」をテーマに町の魅力や特産物を活かし、また町民の方々が足を運びやすいまつりにしようとスタッフ一同頑張っていました。

炎天下での開催となりましたが、なんとか大きなトラブルもなく無事に終わることができました。

また、連日の猛暑の中、準備に奔走された各種団体の皆様、スタッフや関係者の方々のご協力に深く感謝しております。

これを機に皆様と共に、明日の上関町の活性化に向けて頑張っていきたいと思いますので、今後ともよろしくお願いいたします。

上関水軍まつり実行委員会

実行委員長 守友 誠



魚のつかみどり



オープニング



ハモソーめん
と
ハモのゆびき



上関水軍太鼓



「水軍まつり」で上関の夏、

開幕です！

暑い、あつい夏が来ました。水軍まつりと共に。今年は、お天気の心配もなく、むしろ熱中症を心配するくらいの猛暑の中での開催となりました。予定どおり無事にすべてのイベントが完遂できたこと、何よりも嬉しいことです。

二十■を迎えた今年は「歴史のロマンを感じるイベントに」と企画がなされ、岩■鉄砲隊による火縄銃の演武や岩■太鼓、城山歴史公園や東山に水軍のほりがたてられ、のろしが上げられるなど、「上関水軍歴史絵巻」が盛大に披露されました。地元の小学生で取り組んでいる「上関水軍太鼓」もまつりに華を添えてくれました。

昼間のイベントとして、「ぐるっと一周上関クルージング」では、上関の青い海や美しい自然をゆっくりと堪能していただきました。「魚のつかみどり」には、早くから大勢の方々が新鮮な魚介類を求めて長蛇の列。すごい勢いでプールの中で魚たちと格闘していました。見ている方もおもしろいイベントです。

新しい企画として、特産■の開発を行い、試食や販売をしました。「瀬戸員めし」や「びわアイス」、「ハモソーめん」です。あつという間になくなったので、味わえなかった方も多いのでは？

上関水軍まつりといえば、「やっぱり花火」と答えが返ってくるように、グレードアップした4000発の花火が夜空を照らし、歓声と拍手で幕を閉じました。町内外から約7000人もの方々が会場に足を運んでくださいました。真夏の「■、かみのせき」をしっかりと味わっていただけたことでしょう。

青い海!!
いい眺め!!



ぐるっと
長島一周
クルージング



③ 2010.08 広報かみのせき



岩■太鼓

岩■落鉄砲隊



上関町人事行政の運営等の状況をお知らせします

職員の給与の状況（普通会計）

（１）人件費の状況（普通会計予算）

区 分	職員数 A	給 与 費				一人当たり給与費 (B/A)
		給 料	職員手当等	期末・勤勉手当	計 B	
22年度	人 72	千円 276,325	千円 31,105	千円 103,948	千円 411,378	千円 5,714

（注）１ 特別職は含まない。

（２）職員の平均給料月額、平均給与月額及び平均年齢の状況 (22年４月１日現在)

区 分	一般行政職		技能労務	
	平均給料月額	平均年齢	平均給料月額	平均年齢
上関町	円 313,800	歳 44.4	円 260,100	歳 58.6

（３）職員の初任給の状況 (22年４月１日現在)

区 分		上関町	■
		決定初任給	初任給
一 般 行政職	大学卒	172,200円	172,200円
	高校卒	140,100円	140,100円

（４）一般行政職の級別職員数の状況 (22年４月１日現在)

区 分	1級	2級	3級	4級	5級	6級	計
標準的な職務内容	主事	主任主事	係長 主任主事	課長補佐	課長	課長	
職 員 数	7人	9人	33人	11人	4人	4人	68人
構 成 比	10.3%	13.2%	48.5%	16.2%	5.9%	5.9%	100.0%
前年の構成比	7.4%	14.7%	52.9%	14.7%	4.4%	5.9%	

（注）１ 上関町の給与条例に基づく給料表の級区分による職員数である。

２ 標準的な勤務内容とは、それぞれの級に該当する代表的な職務である。

（５）職員手当の状況

(22年４月１日現在)

区 分	上関町	■
	(21年度支給割合)	
期末手当	6月期 1.25月分	左記に同じ
勤勉手当	12月期 1.50月分	
	計 2.75月分	
	職制の段階、職務の級等による加算措置	

特殊 勤務 手当	全 職 種	区分	支給額
	防疫手当	■額	700円
	遺体取扱手当	一件	1,000円
	船員乗船手当	船長・機関長	月額 10,300円
	船員乗船手当	その他の船員	月額 5,000円
	船員食糧手当	■額	300円

１．職制上の段階などにより５％～１５％の加算措置があります。

区 分	内 容	■の制度との 異 同	■の制度と 異なる内容
扶養手当	◎配偶者13,000円 ◎扶養親族 1人当たり 6,500円 ◎満16歳の年度初めから 満22歳の年度末までの 子1人につき5,000円を 加算	左記と同じ	
住居手当	◎借家 ◇家賃23,000円以下 家賃－12,000円 ◇家賃23,000円を超える (家賃－23,000円) ÷2+11,000円 (最高27,000円)	◎借家 左記と同じ	
通勤手当	◎交通機関 運賃相当額 (最高：月55,000円) 交通用具（距離により） 2,000円～8,300円	◎交通機関 左記と同じ ◎交通用具 異	◎交通用具 (距離により) 2,000円～ 24,500円

（６）特別職の報酬等の状況

(22年４月１日現在)

区 分	給 料 月 額 等
給 料	町 長 674,000円
	副 町 長 552,000円
	教 育 長 508,000円
	議 長 254,000円
報 酬	副 議 長 204,000円
	議 員 185,000円
期 末 手 当	(21年度支給割合) 町 長 6月期 1.45月分 副 町 長 12月期 1.65月分 教 育 長 計 3.10月分
	(21年度支給割合) 議 長 6月期 1.45月分 副 議 長 12月期 1.65月分 議 員 計 3.10月分

* 給与月額等（町長、副町長、教育長）は特例により減額しています。

職員の任命及び職員数に関する状況

(1) 部門別職員数の状況と主な増減理由

(各年4月1日現在)

部門	区分	職員数		増減	主な増減理由
		H21	H22		
一般行政部門	議会	2	2	0	
	総務	24	25	1	一般職移行による増
	税務	3	3	0	
	民生	6	5	△1	事務統廃合縮小
	衛生	15	14	△1	事務統廃合縮小
	農林	5	4	△1	事務統廃合縮小
	水産	1	1	0	
	商工	5	6	1	業務増
	土木	61	60	△1	
特別行政部門	教育	12	12	0	
	小計	12	12	0	
会計部門	水道	2	2	0	
	交通	3	3	0	
	下水道	1	1	0	
	■保等	6	6	0	
	小計	12	12	0	
合 計		85	84	△1	

◎特別職を除く

(2) 職員の採用・退職の状況

①職員採用の状況

区 分	部 門	男	女	計
21年度	一般行政職	0	0	0

②職員の退職の状況

区分	定年	勸奨	普通	分限	失職	死亡	計
21年度	3						3

職員研修の状況

(1) 研修の状況

(平成21年度)

研 修 種 目		■数	人員
町	職員人権研修	3■	33人
	若手職員課程研修	3■	2人
	中堅職員一部課程研修	3■	1人
	中堅職員二部課程研修	3■	3人
	係長級二部課程研修	2■	1人
	課長補佐級課程研修	2■	2人
	OA研修(エクセル応用)	2■	1人
	OA研修(アクセス入門)	2■	1人
	OA研修(パワーポイント)	1■	5人
	危機管理セミナー(災害時)	1■	1人
	税務事務	2■	1人
	経営分析基礎講座	2■	1人
	NPMを取り入れた自治体改革	2■	1人
合 計			53人

勤務時間その他の勤務条件

(1) 一般職員の勤務時間

(平成22年4月1日現在)

一週間の勤務時間	開始時間	終了時間	休憩時間
38時間45分	8:30	17:15	12:00~13:00

(2) 休暇制度

①年次有給休暇(平成21年)

付与■数	平均取得■数
1年につき20■間 (新規採用は15■間)	9.7■

(注) 年次有給休暇の残■数は、20■を限度として、翌年に繰り越すことができます。

②特別休暇等

区分	事 由	期 間	
病 気 休 暇	公務上の負傷又は疾病	必要と認められる日又は時間	
	結核性疾患	180日以内	
	その他の負傷又は疾病	90日以内	
特 別 休 暇	選挙権その他公民としての権利の行使	必要と認められる期間	
	証人等として裁判所等へ出頭	必要と認められる期間	
	骨髄移植のための登録又は提供等	必要と認められる期間	
	ボランティア支援活動等	5日以内	
	職員の結婚	連続する5日以内	
	職員の分娩	産前6週間から産後8週間	
	保育（生後1年に達しない子）	1日2日30分以内	
	小学校入学前の職員の子の看護	5日以内	
	職員の妻の出産に伴う子の養育 （産前6週から産後8週の期間）	5日以内	
	職員の妻の出産	2日以内	
	忌 引	配偶者、父母	7日
		子	5日
		祖父母	3日
		孫	1日
		兄弟姉妹	3日
		おじ又はおば	3日
父母の配偶者又は配偶者の父母		3日	
子の配偶者又は配偶者の子		1日	
祖父母の配偶者又は配偶者の祖父母		1日	
兄弟姉妹の配偶者又は配偶者の兄弟姉妹		1日	
おじ又はおばの配偶者	1日		
父母及び配偶者の祭日		1日以内	
災害による住居の滅失又は破壊		7日以内	
災害又は交通機関の事故等による交通遮断		必要と認められる期間	
夏季休暇		3日（7月～9月の間）	

(3) 介護休暇

平成21年の介護休暇の取得者はありませんでした。

(4) 育児休業

平成22年4月1日現在、1人が育児休業を取得しています。

分限及び懲戒処分状況

平成21年度は、該当する事例はありませんでした。

夏バテは大丈夫ですか？

～夏バテをしない生活で、暑い夏を元気にのりきろう！～

毎日暑い日が続く夏の季節は、疲れが溜まりやすく、特に夏バテは、夏の終わりがちから症状がひどくなりがちです。

食欲もなくなり、冷たいものや簡単な食事ですませたり、動く気力もなくなる…。などの症状が続いていたら、それは、夏バテかもしれません。

ひどい場合には、秋になっても体調を崩したままひきずってしまうこともあり、夏バテを言ってみてはいけません。



◆夏バテを防ぐ食事方法

火を使った料理を食べる。

夏は、冷房で思った以上に身体が冷えています。汁ものや煮物などの温かい料理も食べるようにしましょう。

水分は、しっかり摂りましょう

この時期に、水分を控えるのはNG。水分を摂らないと、からだは脱水傾向に…。こまめに、水分を摂りましょう。

注意

冷たい飲み物は、胃腸の働きを低下させます。
なるべく、温かい飲み物を飲むようにしましょう！



食品の数を増やす

暑い時は、ビタミンが不足し、疲れがさらにひどくなることも…

野菜をしっかりとり、栄養バランスのよい食事をするようにしましょう。



☆夏バテ防止レシピ☆

ゴーヤとひじきのサラダ (2人分)

材 料	分 量	作 り 方
ゴーヤ	1/4本	①ゴーヤは、縦半分になり、薄切りにして茹でる。
乾燥ひじき	5g	②ひじきは水で戻し、さっと茹で、水気をきっておく。
ツナ缶	1/2缶	③全ての材料を混ぜる。
コーン	30g	
マヨネーズ	大さじ1	

◆夏バテを防ぐ生活方法

汗をかく

普段から汗をかかないと、上手に汗をかけず熱中症を起こしてしまうかも…軽い運動やお風呂などで、汗をかくようにしましょう。

日が沈んだところに20～30分程度ウォーキングをしてもよいですね！



お風呂に入る

夏は、冷房で体が冷えています。シャワーだけでなく、お風呂にしっかり入りましょう。

ぬるめのお湯で、20分程度入るとよいでしょう。

湯上りに水分補給も忘れずに！！



食生活改善推進員養成講座 受講者募集！

地域の食育アドバイザーとして、地域の健康づくりの輪を広げる仲間を募集しています。食に興味のある方推進員になって活動してみませんか？

日程 (午前9時30分～)

- ① 9月 7日(火) 生活習慣病予防
- ② 10月 6日(水) 健康づくり
- ③ 11月11日(木) 献立のたて方
- ④ 12月 1日(水) バランスのとれた食事
- ⑤ 1月19日(水) 健康のための運動
- ⑥ 2月15日(火) 食の安心・安全

受講料(テキスト・調理実習代金) 2,000円

場 所 中央公民館

申込〆切 8月31日(火)

申込み・問い合わせ先

高齢者保健福祉センター

☎ 65-5113



平成22年度 個別がん検診が始まります！



胃がんは1年に1度、乳がん・子宮がんは2年に1度は検診を受けよう！

※年々、子宮がん検診を受けられる方が少なくなっています。そこで今年度は、検診が受けられる医療機関の数を増やし、受診しやすくしています。この機会に検診を受けてみませんか？

実施期間：平成22年9月1日～平成23年2月28日まで

	対象者	検診が受けられる医療機関	電話番号
胃がん検診	<ul style="list-style-type: none"> ・40歳以上の方 ・22年度に胃がん検診を受けていない方 ・胃、十二指腸疾患で治療中の方は除く 	胃透視 周東総合病院	22-3456 (健診センターを呼び出す)
		平生クリニック	56-2000
		胃力メウ 近藤医院	62-1032
子宮がん検診	<ul style="list-style-type: none"> ・20歳以上の女性 ・21、22年度に子宮がん検診を受けていない方 ・子宮疾患等で治療中の方は除く 	周東総合病院	22-3456 (健診センターを呼び出す)
		向井医院	56-2106
		優クリニック	22-0317
		梅田病院	0833 (71) 0084
		みちがみ病院	0833 (72) 3332
		光市立光総合病院	0833 (72) 0676
乳がん検診	<ul style="list-style-type: none"> ・20歳以上の女性 ・21、22年度に乳がん検診を受けていない方 ・乳腺疾患等で治療中の方は除く 	光市立大和総合病院	48-2111
		周東総合病院	22-3456 (健診センターを呼び出す)
		平生クリニックセンター	56-2000
		兼清外科	0833 (71) 0800
		光中央病院	0833 (72) 1000
		光市立光総合病院	0833 (72) 0676
		光市立大和総合病院	48-2111
検診料金	各検診とも 1,000 円		

申し込み方法

- ◎検診を希望される方は、検診希望日の1週間以上前に高齢者保健福祉センターにご連絡下さい。受診券・受診票をお送りいたします。町発行の受診券・受診票がないと1,000円で検診を受けることができませんので、ご注意下さい。
- ◎検診の予約は、ご自分でとっていただくようになります。医療機関によっては、検診日の指定がありますので直接お問い合わせ下さい。



個別検診についてのお問い合わせは
高齢者保健福祉センターへ
☎65-5113

小児がんの子どもたちに夢と未来を！

チャリティーコンサート 2010 in 山口

8月25日(水)

開場 18時 開演 18時30分

周南市文化会館 (大ホール)

心に響くジャズ&ポップスの楽しいタベ
●オーバーザ・レインボー～虹の彼方に～ ●早見 優 ヒットメドレー ●イツ・ア・スモール・ワールド 他

問い合わせ先：TEL 0834-22-5623

平 10:00～17:00 (アフラック山支社)

教育委員会ニュース



就学義務猶予免除者等の中学校卒業程度認定試験の実施について

この試験は、病気などやむを得ない事により、就学義務を猶予又は免除された方等に対し、中学校卒業程度の学力があるかどうかを認定するために■が行うもので、合格者には高等学校の入学資格が与えられます。

- 1 試験期日 11月2日(火)
- 2 試験場所 山口県教育庁(山口市滝町1番1号)
- 3 試験科目 国語 社会 数学 理科 外国語(英語)
- 4 願書の受付期間 8月20日(金)～9月7日(火)まで
- 5 お問い合わせ先 教育委員会総務係(☎62-0245)

中央公民館の図書(8月)

題 名	著者・出版社名	題 名	著者・出版社名
盤珪禅師説法	鈴木 大拙・吉田 綱欽	寂聴 幸運の鍵	瀬戸内 寂聴
光媒の花	道尾 秀介	モンスター新人	うえみ あゆみ
高く手を振る■	黒井 千次	まるまるまるのほん	谷川 俊太郎
幻香	内田 康夫	ずっといっしょ	漫画兄弟
緋血虐殺	井上 ひさし	新・良妻賢母のすすめ <small>愛としあわせを約束する26章</small>	ヘレン・アンデルン
富士急行の女性客	西村 京太郎	新・良妻賢母のすすめ <small>幸せ子育て編</small>	ヘレン・アンデルン
山岳鉄道殺人連鎖	梓 林太郎	蓮如一われ深き淵より	五木 寛之
魔女の盟約	大沢 在昌	伝説になった男 三沢光晴という人	徳光 正行
政治のことよくわからないまま社会人になってしまった人へ	池上 彰	交渉人・箆城	五十嵐 貴久
五木寛之 対話者・望月勇 ◎気の発見	五木 寛之	休■用■書返却箱をご利用ください。 開館時間 月曜～金曜 / 8:30～17:00 土 曜 / 9:00～12:00 ※8月14日(土)は休館します。	
家庭菜園の不耕起栽培 —「根穴」と微生物を生かす(コソのコソシリーズ)	水■ 文夫		
パリごはんduex	雨宮 塔子		

期待と緊張で

7月14日、中学生海外派遣壮行会が役場で行われました。参加者は上関中2年生の大峠和基君と小池波也登君の2人です。7月21日から8月11日までカナダでホームステイし、語学力を活かし、■際感覚を身につけます。

植原町長をはじめ沢山の方から激励の言葉をいただき、また二人も力強く抱負を述べました。

異文化に触れ、■際的視野を広げて、今しかできないことにチャレンジして、何より楽しんできてほしいものです。

夏休み子ども水泳教室

7月31日から3日間、上関小のプールで「子ども水泳教室」を開催しました。23名の小学生が集まり、柳井スイミングスクールの先生から指導を受けました。初日には水に顔をつけられなかった子も3日目には泳げるようにまでなったようです。指導力と子どもの意欲で、上達はめざましいものだと感心しました。水泳が好きになったかな?!



2011 おいでませ! 山口国体

君の一生けんめいに会いたい

国体花いっぱい運動を 実施しました!

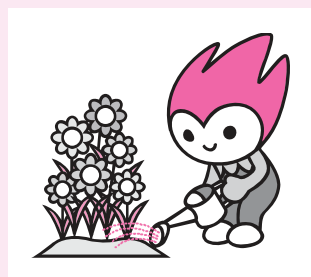

先月号でもお知らせした花いっぱい運動では、小さなセル苗からポットへの植え替え作業を行いました。今月は祝島、八島地区にお邪魔してポット苗からプランターへの植え替えをしていただきました。祝島では祝島小学校のみなさんと、八島では地域の方々のご協力をいただき、280 株分、70 個のプランターが完成しました! ポットで窮屈そうだった花も、プランターに植えかえられ、のびのび育つことと思います。

暑い中での植え替え作業、ありがとうございました!

皆様、ご協力をいただきありがとうございました!



7/22 八島



7/27 祝島

民泊説明会



7月6日に白井田地区、16日に戸津地区の皆様を対象に民泊説明会を開催しました。民泊実施に向け、皆様から宿泊人数や食事に関する不安なことなど、数々のご質問を受けました。

国体実行委員会事務局では、皆様からの貴重なご意見を参考にさせていただき、これからも随時説明会を開催してまいります。民泊の実施にあたっては、皆様にご協力、ご負担をお願いすることになりますが、全国から出場する選手監督に「上関町に来てよかった」と思われるような取組にしていきたいと考えております。何とぞご支援いただきますよう、よろしくお願いいたします。

ご参加ありがとうございました!

上記に関するご意見・お問い合わせ

上関町教育委員会内
おいでませ! 山口国体 上関町実行委員会事務局
☎: 62-0870 FAX: 62-0869
E-mail: sports@town.kaminoseki.lg.jp

“ちよるる” は人気者!



7月31日の水軍まつりに“ちよるる”が国体ボクシングのPRにやってきました。なかなかの人気者で、子ども達と握手したりおにごっこをしたり。記念撮影にも快く応じていました。ちよるるも暑いのは苦手らしく、最後はバテバテでした。国体までには、体力つけようね!

満1歳おめでとう

お父さん 伸允さん
お母さん 美帆さん
♥一年間、大きな病気や怪我をせず、
元気で育ってくれてありがとうございます！
これからますます育ちますように！



【町外送付分】

岩木 ^{りゅうと}琉翔 くん (■布施町)
平成21年8月26日生

みんなの 広場

皆様からの情報をお待ちしています。

総合企画課広報統計係
☎62-0316

学校だより

上関中学校



ケータイ安全教室

〈地区ふれあい懇談会〉
6月27日(日)、多くの保護者や民生委員さんのご参加のもと、「ふれあい懇談会」を開催いたしました。これは地域の皆様と楽しくふれあいながら連携を深め、様々な意見交換を行うことを目的としています。
当日はNTTドコモ職員による「ケータイ安全教室」でケータイの安心・安全な使い方や、ルールやマナー、トラブルへの対処方法等、フィルタリング（アクセス制限）の必要性を学ぶことができました。
また本校校長による「ふれあいゲーム」、保護者・民生委員の皆様との「合同地区懇談会」を実施しました。終始、あたたかい雰囲気の中で会をすすめることができました。



気持ちを集中させて小さなサインを伝達させていくインパルスゲーム

〈不審者対応避難訓練〉
7月6日(火)に生徒に危害を加える不審者が学校に侵入した場合の、危機的な状況に備え、不審者対応避難訓練を行いました。当日は柳井警察署職員が不審者役に扮し、緊張感のある実施訓練となりました。
①学校の周りをうろつく不審な人物を発見！学校職員がすぐに御用向きを聞きに出ます。
②職員の制止を聞かず、包丁を取り出し、校舎内にあがってくる不審者。
生徒たちには避難を指示し、職員は生徒が無事避難できるようにさすまたで威嚇、時間稼ぎをしました。



UFOに見立てたリングをみんなで心をあわせて着陸させる地球防衛軍ゲーム

③不審者の一瞬の隙をついてさすまたで固め、不審者を身動きできなくすると同時に持っていた包丁をたたき落とし、手に届かないところにやりました。
④学校からの通報で駆けつけた警察官により、不審者は取り押さえられました。



『スイカ割り』
大きなスイカめが
けてまっしぐら!!
真下におろせば当
たるのに…
野球のスイングを
してしまい、スイカ
もほっと一安心。



体操の先生の背中に乗りたいの二さんをしたい、
いっぱい遊んだよ。

苑内ギャラリー



☎65-5110 担当 ^{くさか}日下まで

上関というふるさとから人生の一ページをはじめた
私たち、この故郷の空気を一緒にすってワイワイと過
ごした時間こそ、まさに贅沢な選ばれた人だけの至福
のひとつではなかったでしょうか。 中村 克也

ご存じですか？

特別障害者手当・

障害児福祉手当

町内にお住まいの方で、重度の障害のために常時介護を必要とされる方を対象とした手当です。

なお、手当を受けるには受給資格の認定を受ける必要があります。

■対象となる方

○特別障害者手当

20歳以上の方で、おおむね身体障害者手帳1、2級程度の障害が重複している方、最重度の知的障害のため常時介護を必要とする方、もしくはそれと同程度の精神障害・疾病等を有する方等。

ただし、3ヶ月以上継続して入院している方や施設に入所されている方は対象となりません。

○障害児福祉手当

20歳未満の方で、おおむね身体障害者手帳1、2級程度の障害がある方、最重度の知的障害のため常時介護を必要とする方、もしくはそれと同程度の精神障害・疾病等を有する方等。

ただし、施設に入所されている方や障害を事とする年金を受給されている方は対象となりません。

■手当額

特別障害者手当 月額26,440円

障害児福祉手当 月額14,350円

■所得制限

ご本人又は配偶者・扶養義務者の前年の所得が一定額以上の場合には支給されません。

■問い合わせ先

○山■県柳井健康保健センター

☎0820・222・3777

○民生課 社会福祉係

☎62・0184

交通災害共済(平成22年度)に加入されましたか

万一の事故に備えて、家族みんなで加入しましょう。

年度の途中からでも加入できますので、交通災害共済への加入をお勧めいたします。其済期間は、申込日の翌日から平成23年3月31日までです。

▼掛け金 年額1人 5000円

・中学生以下の子ども 3000円

・平成7年4月2日以降に生まれた人 1000円

・70歳以上の人 1000円
(昭和15年4月1日以前に生まれた人)

▼対象となる交通事故災害

自動車・バイク・自転車・船舶などの運行中に事故が起こり、歩行者または乗車(乗船)中の加入者がケガや死亡の場合。

ただし、自損行為の場合は対象とならないことがあります。

▼申込み及び問い合わせ先

町役場総務課戸籍住民係

(☎62・0312)

または支所・分室・事務所・取次所に、掛け金を添えてお申し込みください。

※すでに加入された人で、交通事故災害に遭われた人は其済見舞金の請求をお忘れなく!!

(其済見舞金の請求期間は、交通事故により災害を受けた日から2年間です。)

ねんきん

老齢基礎年金の額を増やしたい方には「付加年金」という制度があります

・付加保険料と付加年金の額

付加年金を受ける場合、通常の保険料とともに、月額4000円の付加保険料を納めることになります。付加年金額は「2000円×付加保険料納付月数」で計算されます。二年間で元金がかえるように設定されています。

・付加保険料を納められる方は次のとおりです。

- ① 国民年金一号加入者のみです。
- ② 半額免除などの一部免除を含め、保険料免除の方は納められません。
- ③ 60歳以上65歳未満の方など任意加入者も納めることができます。
- ④ 国民年金基金の加入員になった方は納められません。なお、付加保険料は納付期限を過ぎると納められません。また、座振替や割安になる前納制度も設けられます。

・付加保険料を納付している方は、いつでも任意の時に申し出て納付をやめることができます。その場合掛け捨てにはなりません。

年金の相談は

「ねんきんダイヤル ☎0570・05・1165」

を利用することもできます。■定電話の場合、市内通話料金のみで利用できます。

問い合わせ先

民生課 保年金係(保健センター内) ☎62・0877

徳山年金事務所 ☎0834・31・2152

敬老会のお知らせ

地区名	日 時
上 関	9月26日 ほのぼの活性化センター
蒲 井	9月20日 蒲井老人憩いの家
四 代	9月18日 ひなの里よりあい館
白井田	9月25日 ■井■文化福祉センター
戸 津	9月20日 戸津つどい館
室 津	9月20日 ■中央公民館
祝 島	9月26日 祝島公民館
八 島	9月15日 八島ふれあいセンター

- **対象となる人**
上関町内に居住し、現在活動中あるいは、将来に向けて活動しようとしている人や■体に助成します。
- **研修視察等の助成金額**
■内の場合 ■1人 限度額 5万円
■外の場合 ■1人 限度額 50万円
※助成額は町の旅費規定に準じた額の三分の二以内とします。
- **問い合わせ先**
総合企画課企画係 ☎62-0316

あなたの『頑張る』を応援します

『上関町人材育成事業』

○上関町はこんな頑張るを応援します。
地場産業の振興や、教育・文化の振興・交流、祭り・イベント等の活性化、地域福祉の振興を■的とした活動等を行う人や■体。

空いている家ありませんか？

『上関町空き家バンク』

上関町の空き家を有効利用するために、上関町の空き家(賃貸・売却)物件をデータ化し、上関町に居住を希望している方に情報提供を行います。

上関町で家を「貸したい・借りたい」「売りたい・買いたい」方は当バンクをご利用下さい。

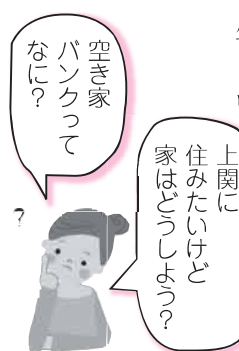

問い合わせ先
上関町役場総合企画課
☎0820-62-0316



若者定住促進住宅建設中

平成22年度若者定住促進住宅を2戸建設中です。(上関16区)

1月入居予定

新築4DK

(一戸建て電化住宅・駐車場スペース有り)

募集期間: 11月頃 募集戸数: 2戸

敷 金: 117,000 円

家 賃: 39,000 円

(共益費なし) ※10年後、土地建物売却

原子力発電所を

見学してみませんか

研修期間: 11月5日(金)~11月6日(土)
研修先: 玄海発電所(佐賀県)・PR施設、原子力防災センター、九州エネルギー館

申込み締切: 9月24日(金)

◎応募資格

上関町に住所を有する者で満20歳以上の者のうち、平成17年度以降発電所視察に参加していない者。

◎募集人員

30名程度(最少催行人員10名以上)

◎参加者負担金

食事代の一部自己負担。

◎行程

11月5日(金) 上関発8時30分ー

11月6日(土) 玄海発電所等視察
エネルギー館見学等ー

上関着15時40分頃

◎申込・問い合わせ先

総合企画課原電対策室 ☎62-0316

これから5年間の

上関町まちづくり方針の

概要版を配布します

町が策定した第3次上関町総合計画「後継基本計画」の概要版を8月下旬頃、各家庭にお届けする予定です。

広報しポーター

第1回広報しポーター
安田 和幸 さん

釜山大学生が朝鮮通信使ゆかりの史跡・ 上関番所を見学

7月29日から柳井国際交流機構（宗廣宣之会長）関係者の家にホームステイしていた韓国・釜山大学日本語学科の学生8人が、翌30日、事業の目的「21世紀を担う日韓両国の青年が交流することにより、相互理解を深め、同じアジアの一員として深い絆を築く」の一助として、上関での朝鮮通信使の歴史を学ぶために上関町を訪れ、案内を務めた。

始めに国の重要文化財・四階楼を見てもらった。4階建ての建物を支えている柱が、12cm程度の細い杉柱であることに驚き、4階のステンドグラスの美しさには感嘆の声が上がった。

次いで、隣接する町郷土史学習館2階で、朝鮮通信使・正使（使節団長）、副使（副団長）、従事官から上官までの宿泊所となった萩毛利藩主の御茶屋、対馬藩主の宿・明関寺、通信使の無事通行を祈願し2泊3日の間、神楽を奉納した龜八



四階楼にて

幡宮などを「朝鮮通信使上関来航図」（超専寺蔵）のパネルで説明。

その後、通信使寄港のおり警護を務める萩藩鉄砲組・弓組役人の詰所となった旧上関番所へ移動。そこで通信使の上関での出来事について説明。通信使を迎えるにあたって、藩内ではわずかのミスも許されなかった萩役人・岩国役人は、逐一代官所へ問い合わせをした。通信使着船・出船は継狼煙（のろし）で知らせ、万一に備え各狼煙場近くに連絡用の舟を用意した。將軍献上馬の薬として、貴重な「熊の胆」を集める

ため奔走したが集まらず、役人の携帯分まで差し出している。また、通信使に土を踏まさないために海岸から御茶屋までの路にムシロ、ゴザを敷いて一行を迎え、さらに^{ひもうせん}緋毛氈、^{はなもうせん}華毛氈の順に敷かれた上を正使が通ったことや、献上鷹の餌として大量の雀・鳩を大坂から取り寄せた話など、さまざまな苦労話を交えながら説明。一同は、熱心に聞き入っていた。

同大2年生の朴辰煥（パクジンヒ）さんは「上関は静かなところ、日本人は商売が上手、言葉も表だけ合わすと思っていたから、親切に心で接してくれ感動した」「豊臣秀吉が侵略で、人間とは思えない惨いことも正しく理解して考えているとは思わなかったし、江戸時代の記録を基にした朝鮮通信使の話も、とても感動的だった」「通信使を大切な歴史として正しく伝えている。本当は私たちが考えなければいけないことなのに、日本の方が誠心誠意に取り組んでいることにも感動した」と話してくれた。上関で日韓友好の誠信を交わせる日が来ることを望んでやまない。



御番所にて



ヘルスアップ教室 (小児生活習慣病予防教室)

小学5年生

7月23日(金)に児童20名、保護者11名の参加で、暑さには負けず元気に学習しました。

教室では、児童と保護者に食事と生活習慣病との関連性や、健康には欠かせない食事と運動をテーマに楽しく学んでもらいました。

自分自身、または家族で普段の生活習慣を見直すよい機会になったのではないのでしょうか。



“きれいで元気な血液”をつくる食べ物は何か？をみんなで考えました。

1 ■ 分の食事バランスがきちんととれるとバランスコマは ■ となります。みんなのコマは、まわったかな～？



食推進さん指導のもと、親子と一緒に調理実習をしました。



中学2年生

8月4日(水)登校日を活用して生徒13名、保護者2名と先生2名の参加でした。

教室では、思春期に多い貧血予防をテーマに“自分の健康は自分で守る”ことができるよう自分の生活習慣を振り返りながら、適切な食事バランスや摂取量を知ってもらいました。

鉄分たっぷりバランスのよいランチバイキング♥何を食べようかな～。



自分が食べた1 ■ 分の食事を書き出し、バランスをみてみました。「主食が少ない、主菜が多かった」などの気づきがみられました。



食推進さんによる“野菜の大切さ”のミニ講話。



中学2年生の1食分の適量です！



社会を明るくする運動大会

犯罪や非行のない明るい地域社会を築こうとする全国的な運動で、本町では7月7日に中央公民館で開催されました。

保護司会、更生保護女性会、民生児童委員会等団体の方々をはじめ約100名の方が参加されました。保護司会の岩木和美さんから町長へ法務大臣のメッセージに伝達がありました。



その後、「今を大切に生きる」と題して、榊野文子さんの講演を聴講しました。更生保護女性会会長として活躍された貴重な経験から、「人間はやり直しがきく、それを支えるのは地域社会の温かい支援だ」と、88歳にはとても見えない、若々しい姿勢と口調で話されました。榊野さんご自身が人生のお手本に思えました。

上関中であいさつ運動



▶投稿をいただきました

特務艦「聖川丸」戦没者法要を 行ないました。

7月25日、「聖川丸」乗務員戦没者17名が眠る小高い山の頂にある墓前で、遺族、戦友、志田地区の住民、歴史グループ史談会の方々約30名が参列し、法隆寺小林住職（尾国）による法要が営まれ冥福を願いました。66年経過した現在にもかかわらず、多くの方々がお参りされました。「高齢で今年が最後になるでしょう」と昨年おっ



しゃっていた岡山在住の土橋進さん夫妻と娘さんや、昨年「この尊い犠牲永久に忘れず」の冊子を白費出版した室津出身で広島県在住の米田仁さんをはじめ、多くの方が遠方から参列されました。

墓参後の公民館での交流会では、当時を回想しながら戦友の方が志田の民宅でお世話になったことや墓参のたびに泊まっていた家の方とお互いの身辺について懐かしそうに話され、皆さんが親しく和やかに歓談していました。当時の犠牲を無駄にしないように、後世に伝えていくことを参加者で確認しあい、そして、できる限り志田地区でお守りしていきたいと思います。

志田地区長 吉本百合一

サマースクール

夏休みになって、1週間経った7月29日～30日の2日間、上関小と祝島小の児童みんなで上関小に集まってサマースクールを体験しました。



1～4年生は、午前中ミニ科学の祭典で、班ごとにグループ行動していろんな実験や工作を楽しみました。午後からはプールで泳ぎまくり。超おいしいスイカも食べました。

5～6年生は、朝から水軍太鼓の練習です。ミニ科学を楽しんで、午後からは、待望のクルージングです。八島への予定が波が強いため、白井田に変更。とってもきれいな砂浜で水泳を楽しみました。5～6年生は自分たちで夕食を作り学校に宿泊しました。どんな夜を過ごしたのかな～？



ミニ科学の祭典2010 ～みんなで科学を楽しもう～

7月29日、上関小学校でミニ科学の祭典が催され、多くの児童と園児達が楽しい実験や工作に挑戦しました。スライムづくり、押し花教室、また竹や紙で作る風車、空気砲の実験、らっかさんや



でっか～いシャボン玉

シャボン玉づくりなど、手先を器用に使って楽しい体験をし、また、べっこう飴や簡単アイスづくりで美味しい実験もしました。地域ボランティアの方や先生方お疲れ様でした。子ども達の喜ぶ顔に疲れも吹っ飛んだでことでしょうね！



べっこうあめって
どんなだろう？



うま～い！

アイス、
どんな味が楽しみ！



野山に入るときには、日本紅斑熱・つつが虫病に 注意しましょう

山口県でも日本紅斑熱の患者報告がありました。予防と早期発見のため、次のことに気をつけましょう！

日本紅斑熱とは？つつが虫病とは？

■本紅斑熱も、つつが虫病も、ダニ類が病原体（リケッチア）を媒介する感染症です。

人は病原体をもっているマダニやツツガムシに刺されることによって感染します。

マダニやツツガムシは野山や畑、河川敷などこにでも生息していますが、全てのマダニやツツガムシが病原体を持っているわけではありません。

また、■本紅斑熱やつつが虫病は、人から人へ感染することはありません。

日本紅斑熱・つつが虫の症状

■本紅斑熱とつつが虫の症状はよく似ています。潜伏期間は、■本紅斑熱はマダニに刺されて2～8■。つつが虫病はツツガムシに刺されて5～14■です。

- ・頭痛、高熱、^{おかんせんりつ}悪寒戦慄をもって、急激に発症し、全身倦怠感、^{けんたいかん}関節痛、筋肉痛などを伴います。
- ・発熱とともに米粒大の^{こめつぶだい}辺縁不整の紅斑が、^{へんえんふせい}手足、手掌、^{かひ}顔面に多数出現し全身に広がりますが、痒みがないのが特徴的です。

日本紅斑熱・つつが虫の予防方法

作業やレジャーなどで、野山や畑、家の裏山等々に出かけるときは、マダニやツツガムシに刺されないよう次のことに注意してください。

- ◆肌を出来るだけ出さないよう長袖、長ズボン、手袋等をしましょう。
- ◆肌が出る部分には、人用防虫スプレーを噴霧しましょう。
- ◆地面に直接寝転んだり、腰を下ろしたりしないよう、敷物をしましょう。
- ◆帰った後は作業着を家の外で脱ぎ、すぐに入浴し、体についたダニを落とし、新しい服に着替えましょう。

ダニを見つけた時は、感染を防ぐため、ダニを乱暴に指でつぶすことはやめてください。

※野山などに出かけた後、体にマダニに刺されたと疑われる刺し口がみられ、発熱、発疹等の症状が出た場合は、速やかに医療機関を受診してください。

<相談・問い合わせ先>

山県県柳井健康福祉センター 健康増進課 地域保健班 ☎(0820)22-3631



ツツガムシ



マダニ

インフォメーション

試験

平成22年度後期

危険物取扱者試験案内

試験の種類

危険物取扱者試験

(■種・乙種・丙種)

実施■ 11月21日(■)

場所 ■県内各市

受験資格

■種以外は誰でも受験できます。

願書受付期間

書面申請

9月3日(金)～9月16日(木)

電子申請

8月31日(火)～9月13日(月)

準備講習会

乙種第4類受験者を対象に柳井市文化福祉会館で開催。

問い合わせ先

柳井地区広域消防組合

消防本部予防課

☎23・7774

平成22年度山県県職員採用試験(短大・高校卒業程度試験)

受付期間

8月27日(金)まで

「インターネットによる受付は8月20日(金)まで」

第1次試験 9月26日(■)

問い合わせ先

山県県人事委員会事務局任用班

☎083・933・4474

講習

海技免状更新講習

海技免状及び小型船舶操縦免許証の有効期限は5年です。

有効期間満了日の1年前から更新時期に入ります。

海技士の免状をお持ちの方は5■前までに必ず予約をお願いします。

有効期限を過ぎた方の講習も同時に行います。

講習■ 9月17日(金)

受付開始 17時20分

講習開始 18時

場所 上関町中央公民館

持参物

海技免状(操縦免許証)

記載事項に変更のある方は本籍記載の住民票1通

ボールペン、認印、写真2枚(4.5cm×3.5cm半年以内撮影で)

正画・無帽・無背景

※海技士の方は写真2枚3cm×3cm

料金

小型7,500■

(小型失効16,550■)

大型8,400■

送料別途必要(500■)

問い合わせ先

(社)中船船員養成協会(中

海技学院)

広島市南区元宇品町41-18

☎082・255・8705

お知らせ

~~~~~

**全一斉「高齢者・障害者の人権あんしん相談」強化週間**

高齢者や障害者をめぐる様々な人権問題で悩んでいる方からの電話相談をお受けします。相談は無料で秘密は厳守します。

### ▼実施期間

9月6日（月）～12日（日）

### ▼受付時間

平日 8時30分～19時まで  
土曜・日曜 10時～17時まで

### ▼相談電話番号

050-33381-8673  
090-3172-5659

### ▼お問い合わせ先

山形県地方公務局人権擁護課  
山形県人権擁護委員連合会  
(0833-9222-2295)

## 海上自衛隊

### 岩手航空基地祭

▼日時 9月19日（日）9時～

▼場所 海軍航空基地

### ▼内容

体験搭乗（搭乗券が必要）、航空機展示、ファンシードリル、シミュレーター体験、おすすめ型輸送艦一般公開等。

### ▼体験搭乗

往復はがきに①希望機種（飛

行艇又はヘリコプター）②搭乗者の氏名、年齢、郵便番号、住所、電話番号を記入。1枚で2名まで。対象者は中学生以上、父兄同伴で小学生は可。

### ▼応募先

〒740-8555

海上自衛隊第31航空群

体験搭乗係

### ▼締切 8月31日（火）必着

### ▼問い合わせ先

岩手航空基地広報室  
(0827-223181)

## 募集



### 「第22回サザンセト音楽祭・洋楽の部」出演者募集

▼日時 11月14日（日）13時開演

▼場所 サンビームやない

▼募集内容

洋楽（カラオケ、ロック等を除く）演奏の出演者（出演組数は12組程度）

▼募集締切 9月3日（金）

▼応募・問い合わせ先

上関町中央公民館

062-1460

サザンセト音楽祭実行委員会事務局（サンビームやない）

022-0111

## 第17回

## かみのせき

## 船釣大会

日時 10月2日（土）

受付 6時～6時30分

出航 7時

帰港 14時（小風・雨天決行）

### ▼釣り方

流し釣り・かかし釣り（船頭に従う）

### ▼集合場所

山形県漁協上関支店前（駐車場有り）

### ▼申込料金

一人11,000円（道具・エサ代込み）

### ▼募集定員 70名

### ▼締切 9月25日（土）厳守

▼豪華賞品あり

▼申込先・問い合わせ先

山形県漁協上関支店

一本釣部会

0820-620014

FAX 0820-620183

### ▼担当者

泉 志津明

090-7370-7782



ご出産  
おめでとうございます

平成22年6月 敬称略

子の名 性別 親の名 地区名

山戸 夏海 女 孝 祝 島

おくやみ  
申し上げます

平成22年6月 敬称略  
死亡者名 年齢 地区名

吉村 敏雄 97 祝 島

今中 ユキ 94 祝 島

外村 フミエ 91 祝 島

明石 文子 81 祝 島

吉岡 繁人 89 祝 島

戎谷 マサコ 83 祝 島

村田 哲也 63 祝 島

ご寄附のお礼

上関町社会福祉協議会

つぎの方から、社会福祉事業に對しご寄付をいただきました。（平成22年6月）

### 香典返し

故 今中 ユキ様 祝 島

喪主 今中 勉様

故 吉岡 繁人様 室 津

喪主 吉岡 博様

故 明石 文子様 室 津

喪主 明石 眞穂様

故 山内 茂様 四 代

喪主 山内 秀子様

故 中川 カツ子様 祝 島

喪主 中川 敦夫様

故 戎谷 マサコ様 八 島

喪主 戎谷 修広様

### 見舞返し

先浜 秀雄様 祝 島

### 篤志寄付

山井 婦人会 様

上関町 更生保護女性会 様

山形県東部ヤクルト 販売株式会社

代表取締役 山本 公総 様



中ノ浦海水浴場

## 8月の人権相談

### ◆とき・ところ

8月18日(水) 13時～16時  
千葉館(大津)

### ◆相談委員

村田 景昭 氏 松藤 菁子 氏  
山本久美子 氏 藤本 芳子 氏  
吉本まりこ 氏

## 柳井地域 休日・夜間 応急診療所

診療所連絡先:

☎22-9001(診療時間内)

県小児救急医療電話相談:

(受付時間: 19時～22時)

☎083-921-2755)

| 区分       | 診療日                                              | 診療時間                           |
|----------|--------------------------------------------------|--------------------------------|
| 休日<br>昼間 | 日曜日・祝日・<br>盆(8月15日)<br>年未年始<br>(12月30日～<br>1月3日) | 9時～12時<br>13時～17時<br>受付は30分前まで |
| 平日<br>夜間 | 月～金曜日                                            | 19時～22時<br>受付は30分前まで           |

## 編集後記

残暑お見舞い申し上げます。

水軍まつりも二十周年。今年、成人式を迎える子ども達とともに歩んできた訳ですね。歴史を感じます。“みなとまつり”から平成3年7月27日に“水軍まつり”として誕生。当時は大型フェリーの船上と室津漁協埋立でイベントが展開され、水軍ほうやのTシャツや■扇・水軍どんぶりの発案など町のPRをいかに上手くするか智恵を絞ったようです。当時の広報の見出し「町民こぞってがんばりました」のように、気持ちをひとつにしてみんなで町づくりに取り組もうという熱意と連帯感が伺えます。20■を節目として見つめ直してみることが大切かもしれません。

その一大イベントも無事終わり、さあこれからが夏休み！バカンスだ～という矢先、■の前に段ボール箱の山。そうなんです。5年に1度の■勢調査の年なんです。皆様、秋にはご協力をお願いいたしますね。



柳井警察署だより

## 振り込め詐欺にご用心

振り込め詐欺は、昨年 비해 減少傾向ですが、なりすまし詐欺や支払え詐欺等が依然として発生しています。

### 最近の手口

#### ●戻します詐欺(還付金等詐欺)

N T Tや電力会社職員を装い、「手続きをすればお金が戻る、A T Mまで行ったら、電話して欲しい」と電話をかけ、A T Mから現金を振り込ませる。

#### ●支払え詐欺(架空請求詐欺)

コミュニティサイト上に、「私のブ■グを見て」と書き込みをし、ブログ閲覧料としてお金を要求する。



#### ●貸します詐欺(融資保証金詐欺)

インターネットの広告を見て、融資を申し込んだ相手に「後で返すので、保証金を先に振り込んで欲しい」と説明し、現金を振り込ませる。

#### ●なりすまし詐欺(オレオレ詐欺)

警察官等を装い、「銀行からデータが流出した」「キャッシュカードを交換する」「暗証番号を教えて欲しい」と電話をかけ、カードをだまし取って、銀行口座から現金を引き出す。



**不審な電話等があった場合は、  
すぐに警察に連絡してください!**

消費生活センターからのお知らせ

## クリーニングのトラブル

### こんな相談がありました

購入して数回しか着ていないセーターをクリーニングに出したところ、変色をしてしまった。弁償してほしい。

### ワンポイントアドバイス

一般的に、クリーニングでトラブルが生じた場合、「クリーニング事故賠償基準」を参考に当事者間の話し合いで解決します。この基準は、全国クリーニング環境衛生同業組合連合会が、クリーニング事故が起きた場合、消費者に対して補償するために定めた基準です。この基準が適用されるのは、「Sマーク」「LDマーク」の表示のある店です。加盟店以外であっても、この賠償基準を目安に交渉するとよいでしょう。ただし、消費者が洗濯物を受け取って6か月、または事業者が洗濯物を預かってから1年を過ぎると補償が受けられなくなります。

トラブルにあわないためには、クリーニングを出す前には、破れやほつれは繕っておきましょう。出すときには、シミがある場合、シミの場所や何のシミかなど伝えましょう。受け取るときには、その場で仕上がり具合を確認しましょう。また、持ち帰ったら、すぐに袋から取り出し、風通しのよい場所で乾燥させてから保管しましょう。

まちのカレンダー 《8月15日～9月15日》

|                                                                                                                                                                                                                                                                                                                                                              |                                                                                                                                                                     |            |                                                                                                                                                                             |
|--------------------------------------------------------------------------------------------------------------------------------------------------------------------------------------------------------------------------------------------------------------------------------------------------------------------------------------------------------------|---------------------------------------------------------------------------------------------------------------------------------------------------------------------|------------|-----------------------------------------------------------------------------------------------------------------------------------------------------------------------------|
| 8月<br>15(日)                                                                                                                                                                                                                                                                                                                                                  | 成人式10：00～（中央公民館）                                                                   | 9月<br>1(水) |                                                                                                                                                                             |
| 16(月)                                                                                                                                                                                                                                                                                                                                                        |                                                                                                                                                                     | 2(木)       |                                                                                                                                                                             |
| 17(火)                                                                                                                                                                                                                                                                                                                                                        |                                                                                                                                                                     | 3(金)       |                                                                                                                                                                             |
| 18(水)                                                                                                                                                                                                                                                                                                                                                        |                                                                                                                                                                     | 4(土)       | パン教室13：00～（福祉センター）                                                                                                                                                          |
| 19(木)                                                                                                                                                                                                                                                                                                                                                        |                                                                                                                                                                     | 5(日)       |                                                                                          |
| 20(金)                                                                                                                                                                                                                                                                                                                                                        |                                                                                                                                                                     | 6(月)       |                                                                                                                                                                             |
| 21(土)                                                                                                                                                                                                                                                                                                                                                        | 絵画教室14：00～（中央公民館）                                                                                                                                                   | 7(火)       |                                                                                                                                                                             |
| 22(日)                                                                                                                                                                                                                                                                                                                                                        |   | 8(水)       |                                                                                                                                                                             |
| 23(月)                                                                                                                                                                                                                                                                                                                                                        | 骨粗しょう症検診9：30～<br>（四代、祝島、ほのぼの、戸津）                                                                                                                                    | 9(木)       |                                                                                                                                                                             |
| 24(火)                                                                                                                                                                                                                                                                                                                                                        | 朗読の会13：30～（中央公民館）<br>骨粗しょう症検診9：30～<br>（保健センター、中央公民館）<br>ほの♥ぼのDAY（育児相談）10:00～<br>（ほのぼの活性化センター）                                                                       | 10(金)      | のじぎく祭13：45～（中央公民館）                                                                                                                                                          |
| 25(水)                                                                                                                                                                                                                                                                                                                                                        |                                                                                                                                                                     | 11(土)      | 絵画教室14：00～（中央公民館）                                                                                                                                                           |
| 26(木)                                                                                                                                                                                                                                                                                                                                                        | 介護者の集い13：30～（中央公民館）                                                                                                                                                 | 12(日)      |   |
| 27(金)                                                                                                                                                                                                                                                                                                                                                        | 健脚アップ教室13：30～（中央公民館）                                                                                                                                                | 13(月)      |                                                                                                                                                                             |
| 28(土)                                                                                                                                                                                                                                                                                                                                                        |                                                                                                                                                                     | 14(火)      | 心とからだの健康相談13：30～（中央公民館）<br>ほのぼのDAY10：00～<br>（ほのぼの活性化センター）                                                                                                                   |
| 29(日)                                                                                                                                                                                                                                                                                                                                                        |                                                                                  | 15(水)      |                                                                                                                                                                             |
| 30(月)                                                                                                                                                                                                                                                                                                                                                        |                                                                                                                                                                     |            |                                                                                                                                                                             |
| 31(火)                                                                                                                                                                                                                                                                                                                                                        | 町県民税第2期納期限<br>国民健康保険税第3期納期限                                                                                                                                         |            |                                                                                                                                                                             |
| 市場開催<br>の表示  海の駅朝市9:00～（特産物センター）  山口県漁協室津支店婦人部夕市13:00～（旧室津漁協前広場）<br> 山口県漁協室津支店青年部朝市 8:00～（旧室津漁協前広場） |                                                                                                                                                                     |            |                                                                                                                                                                             |

※予定表ですので日時の変更がある場合もあります。

地区別人口

|    |       |
|----|-------|
| 上関 | 1,110 |
| 蒲井 | 75    |
| 四代 | 158   |
| 白井 | 278   |
| 戸津 | 283   |
| 室津 | 1,148 |
| 祝島 | 498   |
| 八島 | 48    |
| 合計 | 3,598 |

ひとのうごき  
(平成22年7月末現在)

|        |         |
|--------|---------|
| 人口     | 3,598人  |
| 世帯数    | 1,889世帯 |
| 出生     | 3人      |
| 死亡     | 5人      |
| 転入     | 2人      |
| 転出     | 8人      |
| 先月との比較 | 減8人     |

町民憲章

瀬戸内の海に傳びる豊かで、  
わたくしたち上関町民は、  
活気あるふるさとをめざし、  
この憲章をかかげて、力強く  
前進します。

一、ふるさとを愛し、環境  
の整った美しいまちを  
つくります。

一、心のふれあいを大切に  
し、思いやりのある親  
切なまちをつくります。

一、産業をおこし、豊かな  
住みよいまちをつくり  
ます。

一、スポーツに親しみ、心  
身共に健康で明るいま  
ちをつくります。

一、文化を創造し、若い力  
を育て、活力ある傳び  
ゆくまちをつくります。