



広報



シンボルマーク

かみのせき

～花咲く海の町・上関～

ホームページ <http://www.town.kaminoseki.lg.jp/>

メールアドレス koho@town.kaminoseki.lg.jp



令和元年

6

月

〈主な内容〉

- ふるさとチャレンジ活動 2～4
- 新庁舎建設 5
- 個別がん検診が始まります 9
- 公民館まつり 16

玉入れスタート!

～ふるさとチャレンジ活動～

2019.6.13 No. 729

ふるさとチャレンジ活動 2019

5月23、24、27日の3日間、上関中学校2年生8名が、8事業所での職場体験学習を行いました。働くことの喜びや苦勞、社会人としてのマナーなど、色々なことに気付き・学び・感じた3日間になったのではないのでしょうか。この経験がこれからの人生にきっと役立つことと思います。2～4ページで生徒の活動の様子を紹介します。

ふるチャレ目標

BEST～自分のベストをつくせ～

質問内容

- ①この事業所を選んだ理由
- ②大変だったこと
- ③意識したこと
- ④活動しての感想



鳩子の湯



- ①会話が苦手なので、苦手な接客業をやって勉強したいと思ったから。
- ②お客さんとの接し方。どうやって話しかけたらいいのか大変だった。
- ③声が小さいので、声を張って大きく言うことを意識した。
- ④大変だったけれど、やりがいがあって楽しかった。ちょっとは成長できたかなと思う。

◎事業所の方から

すごく頑張っていました。お客さんにあいさつすることが苦手と言っていましたが、接客業はあいさつが大事です。そこを頑張ってもらえたらと思います。

沖田 裕飛さん

道の駅



- ①楽しそうだなと思ったから。
- ②他の仕事をしている時に、レジにたくさんお客さんが来た時が大変だった。
- ③ソフトクリームを巻く時の位置やパック詰めなど、言われたことは、ちゃんと意識して失敗ないように気を付けた。
- ④接客は楽しかった。魚をさばくのは難しかった。

◎事業所の方から

真面目で器用な子で、パック詰めなども1回で上手にできていました。魚釣りをするなど魚にも興味があるようで、魚の話などもしながら仕事ことができました。

尾崎 海翔さん



上関相互保育園



鶴田 果歩さん

- ①おばあちゃんやお母さんが保育士だからどんな職場か見たかった。子どもが好きだから。
- ②なかった。
- ③子ども達に優しく声をかけること。子ども達を傷つけないように爪を切っておくこと。
- ④みんな可愛かった。自分に近寄って来てくれるので嬉しかったし、楽しかった。

◎事業所の方から

ベビー組は、ちょうど人見知りの時期で対応が難しかったところもあったと思いますが、積極的に子どもと遊んでくれたり、わからないことは聞いてくれたりしました。将来、仕事を選ぶ際、保育士の選択肢もあると思ってくれたらと思います。



消防署



西山 彩綾さん



- ①救命に興味があったから。
- ②ロープの結び方で、本結びを結ぶところが見えない状態でやるので難しかった。
- ③目標を達成すること。きつけれど、なるべく笑顔を意識した。
- ④体力づくりなどしんどいことはあったけれど、目標を達成したときは、達成感があった。

◎事業所の方から

真剣に取り組み、わからないことは質問してくれました。明日から、消防署へ来て働いてくれても良いくらいの順応性がある生徒さんでした。こちらも教えることで自分達の勉強になりました。



踊堂保育園



萩原 千智さん

- ①昔、通っていた保育園で、お世話をする立場になってみたかったから。
- ②子ども達が言うことを聞いてくれなかった時。
- ③子ども達に対してひどくしないよう、優しく接した。
- ④遊んでいた時、子ども達が嬉しそうだったので、やりがいがあった。自分が思っていた以上に保育士さんの仕事は大変だった。

◎事業所の方から

わからないことは積極的に聞いてきてくれて意欲がありました。また、周りの様子をよく見て行動してくれ、さりげない気配りができていました。「ちい姉ちゃん」と呼ばれ、子ども達も喜んでいました。

光輝病院



松永大輔さん



- ①お母さんが看護師なので、その職場を見たいと思ったから。
- ②脈を計るとき、わからない時があったので難しかった。責任重大と言われた。
- ③ミスをしないように気を付けた。
- ④初日は緊張した。2日目以降は、前日よりもできるようになった。仕事は疲れるし、緊張すると思った。

◎事業所の方から

笑顔と支えてあげられる手があれば何でもできます。人と関わることが好きだと思えるなら、この仕事はやりがいがあるのでおススメ。ぜひ、日本の医療を支えてください。



栽培漁業センター



右田 神也さん

- ①小学生の時、放課後子ども教室で見学したことがあって、おもしろそうだったから。
- ②とらふぐの測定をしたけれど、飛び跳ねて難しかった。とらふぐの水槽の掃除。
- ③時間を見て、きびきびと動くこと。
- ④大変なこともあったけれど、つぼ網を間近で見ることでもできて楽しかった。

◎事業所の方から

真面目で真剣に取り組んでくれていました。今回は、することで精一杯だけでも、慣れたらどんどんできるのではないかと思います。生き物が好きなようなので、このような仕事に就いてくれたら嬉しいです。

かみのせき苑



山本 愛理さん



- ①おばあちゃんと毎日話すので、どう話したらよいかを学びたいと思ったから。
- ②髪の毛を乾かす時に、タオルで拭いてあげる時の力の加減が難しかった。
- ③なるべく口角を上げて、笑顔を心がけるようにした。
- ④介護は大変そうなイメージがあったけれど、思ったより楽しかった。お年寄りの方ともいっぱい話せた。

◎事業所の方から

一生懸命取り組み、職員の動きなども見ながら吸収してくれていました。また、苦手な分野にもしっかり取り組んでくれました。

教育委員会ニュース



～頑張る上関っ子を応援!～

夏休み 子ども水泳教室参加者募集!

今年度も夏休み期間中の2日間、上関小学校屋内プールにて「子ども水泳教室」を開催します。この教室は、泳力が向上する効果的な練習方法を子ども達に学ばせ、「豊かな心」・「健やかな体」づくりのきっかけとなるよう企画しました。この水泳教室を通じて、充実した夏休みにしてみませんか? 向上心旺盛な「頑張る上関っ子」の参加をお待ちしています。

- 日 時 8月4日(日)・5日(月)
10:00~11:30
※9:40までにプールに集合
- 場 所 上関小学校 屋内プール
- 講 師 柳井スイミングスクールより3名
- 対象者 上関町内在住の小学生
- 定 員 25名(初級及び中級コースを予定。
参加申込書のアンケートにより、事務局が参加者のコース分けをします)

- 受講料 1,000円/2日間
(保険料含む) ※教室初日に徴収
- 申込み 教育委員会にある参加申込書に記入・押印のうえ、6月28日(金)までに提出してください。(応募者多数の場合は抽選により決定)

■問い合わせ先 教育委員会 生涯スポーツ係
☎62-0870

【図書館臨時休館のお知らせ】

6月28日(金)、29日(土)は、図書館内の蔵書本の点検をしますので臨時休館します。皆様にはご不便をおかけいたしますが、ご理解いただきますよう、よろしくお願いいたします。



図書館だより

新刊図書のご案内(6月)

題 名	著者・出版社
はじめての手作りアロマストーン	平山 りえ
おむすびころりん	さいとう しのぶ
おつかい	さとう わきこ
ねえねえパンダちゃん	西村 敏雄
長浜高校水族館部!	令丈 ヒロ子
あひるの手紙	朽木 祥
あめだま	ベク ヒナ
だいじょうぶじゃない	松田 もとこ
読みやすい、わかりやすい 脳梗塞 35の重要ポイント	森本 将史
自治会・町内会お悩み解決実践ブック	水津 陽子
箸休め	真藤 舞衣子
天命	岩井 三四二
死にがいを求めて生きているの	朝井 リョウ
シーソーモンスター	伊坂 幸太郎
雨にも負けず	高杉 良
みかんとひよどり	近藤 史恵
戦う探偵士	サン=テグジュペリ
心霊探偵八雲	神永 学
ばげばげ	那須 正幹
男達の叙事詩	伊吹 正彦
PIXAR	ローレンス・レビー 井口 耕二



図書館おすすめの一冊

老人と海

ヘミングウェイ



キューバの老漁夫サンチャゴは、長い不漁にもめげず、来る日も来る日も小舟に乗り、たった一人で出漁する。残りわずかな餌に想像を絶する巨大なカジキマグロがかかった。大魚を相手に雄々しく闘う漁夫の姿を通して自然の厳粛さと人間の勇気を謳う名作。

『けれど、人間は負けるように造られてはいないんだ』
by ヘミングウェイ

【図書館からのお知らせ】

当館に所蔵していない資料は山口県立図書館から借り受けることができます。ご希望の方はカウンターまでお申し出ください。

- ◆図書の貸し出しは、1人5冊(新刊は2冊まで)、2週間です。
- ◆図書館になく、読みたい本・雑誌等がありましたら、リクエスト用紙にご記入ください。(カウンターに置いてあります) 開館時間: 9時~17時まで (休館日は、まちのカレンダーをご覧ください。)

◎その他、図書館では生活関連や趣味等に関する雑誌等も多数取り揃えておりますので、お気軽にご来館ください。

上関町図書館 ☎62-1515

新成人のみなさんへ

上関町では、毎年8月のお盆の時期に新成人の皆さんの前途を祝福して、成人式を行っています。

■日時 8月15日(木)
 ■会場 総合文化センター 研修室
 ■日程 受付 午前9時30分～
 式典 午前10時～
 記念撮影 午前10時40分～
 茶話会 午前11時～



▲昨年度の様子

◎対象となる方

- ①平成11年4月2日～平成12年4月1日までに生まれた方で、町内中学校を卒業された方全員。
- ②令和元年6月1日現在で町内に住民登録のある方及び7月15日までに転入された方。

◎事前調査

対象となる方に、7月初旬頃から成人式出欠についての調査票を送付します。対象となる方で、調査票が届かない場合は、お問い合わせください。

◎案内状の送付

事前調査で出席の連絡をされた方、基準日以降に転入された方等には、案内状を7月下旬から8月上旬に送付します。

案内状が8月2日(金)までに届かない場合は、お問い合わせください。

■問い合わせ先

教育委員会 生涯学習係 (総合文化センター内)
 ☎62-1460

～ AED・心肺蘇生法を学ぼう!～

AED講習会

■日時 7月16日(火)
 10:00～12:00
 ■場所 総合文化センター 研修室

※消防署へ緊急招集等があった際、急遽、中止になる場合がありますので、予めご了承ください。

あなたは、AEDを使えますか?心肺蘇生法を知っていますか?

もしもの時に備え、AEDの使い方や心肺蘇生法を覚えましょう。柳井地区広域消防署職員の方が、わかりやすく、丁寧に教えてくれます。

どなたでも参加できますので、お気軽にお越しください。

■問い合わせ先 教育委員会 生涯スポーツ係
 ☎62-0870

6月は『土砂災害防止月間』です! 日頃の備えと早めの避難を!

梅雨を迎え、大雨が多くなる時期となります。

それに伴い、がけ崩れや土石流といった土砂災害が発生する恐れがでてきます。これらの災害から身を守るためには、日頃からの災害に対する心構えと準備、そして早めの避難が重要です。

また、緊急の場合は次善策として、近くの頑丈な建物もしくは自宅の2階以上で、がけから離れた場所に避難しましょう。

◎日頃の備え

- ・避難時に必要な品をすぐ持ち出せるよう準備する
- ・テレビ等により気象情報に気を配る
- ・がけ崩れ、地すべり等の前兆を見逃さない
- ・ホームページ等により危険箇所、避難場所を確認する (上関町ホームページ <http://www.town.kaminoseki.lg.jp>)

地区	避難施設
上関	福祉センター・上関中学校
蒲井	小規模老人憩の家 高齢者保健福祉センター
四代	ひなの里よりあい館
白井田	白井田文化福祉センター
戸津	戸津つどい館・中ノ浦集会所
室津	四季の里志田・竹ノ浦集会所 総合文化センター・白浜公民館 練尾集会所・大津千葉館
祝島	祝島公民館
八島	八島ふれあいセンター

■問い合わせ先 総務課 総務係 ☎62-0311

みんなで食べるとおいしいね!

～共食のすすめ～

家族や友人と食卓を囲んで、一緒に食事をとりながらコミュニケーションをとることを“共食”と言います。つまり、**食事をみんなで一緒に楽しむ**ことが共食です。しかし、核家族化やライフスタイルの多様化などで、家族や友人と一緒に食事をする機会が減ってきています。家族や友人と一緒に楽しみながら食事をする^{こと}と心もからだも元気になります。

一緒に食事の良いところ!

食事の楽しさを実感

家族や友人とのコミュニケーションは食事をおいしく楽しいものにしてくれます。

食の知識が自然と身につく

箸の正しい持ち方や食事の作法・マナー、食文化、食材のことなど、大人が子どもに伝えることで良い習慣や正しい知識を身につけることができます。

お互いへの理解が深まる

食卓を囲んだ会話を通して日々の子どもの成長やお互いの様子を知ることができ、絆が深まります。

知っていますか?

毎年6月は「食育月間」、毎月19日は「食育の日」です。
食育の日に、日頃の食生活を見直したり、家族そろって楽しく食卓を囲んでみたり、食について考えるきっかけにしてみませんか?



健康コーナー
保健福祉課
健康増進係
☎65-5113



全身の健康のために歯科健診を!

お口の健康は、全身の健康と深い関係があり、毎日のセルフケアとあわせ歯医者さんによるプロのケアも欠かせません! 上関町では、80歳で20本の歯を残すために、**60歳で24本の歯を残そうという6024運動**もすすめています。

その一環で、年度内に40・45・50・55・60・65・70歳になる方を対象に、町歯科診療所において、**無料成人歯科健診**を実施しています。むし歯や歯周病、口の中の状態のチェックにぜひご利用ください。対象の方へは個別通知しました。お仕事の都合で平日昼間の受診が難しい方は、歯科診療所の先生へご相談ください。

実施期間：令和元年6月1日(土)～令和2年2月29日(土)

実施場所：上関町歯科診療所 ☎62-0600

祝島歯科診療所 ☎66-2940

虫歯や歯周病になってからの通院の時間と治療費を考えると、健診はとってお得ですよ!



■歯科健診に関する問い合わせ先 保健福祉課 健康増進係 ☎65-5113

「こころの相談」「思春期・ストレス相談」

「こころ」や「からだ」に不安がある方、またはその家族などに対して、気軽に専門スタッフへ相談できる場を開催しています。

いつもと違うと感じた時には、早めに専門家へ相談しましょう。(相談内容等の秘密は厳守します)

相談の日時

○こころの健康相談(精神科医への相談)
毎月第3火曜日 13:00~14:00
※要予約(1週間前まで)

○思春期・ストレス相談(臨床心理士への相談)
毎月第4金曜日 10:00~15:00
※要予約(前日まで)

■問い合わせ先 柳井健康福祉センター
☎22-3631

社会的ひきこもり家族教室

社会的ひきこもりについて、正しい知識やよりよい対処の方法、コミュニケーションの方法を学びましょう。

■対象者 社会的ひきこもりの状態にある者の家族等
■時間 全日程とも、13:30~16:00

	日にち	内容
第1回	7月4日(木)	ひきこもりとは
第2回	8月1日(木)	ひきこもりと精神疾患
第3回	9月5日(木)	本人との関係改善
第4回	10月3日(木)	本人とココロを理解する
第5回	11月7日(木)	家族の回復・本人の回復
第6回	12月5日(木)	次のステップへ

■場所 柳井健康福祉センター会議室

■参加費 茶菓子代500円(6回分)

■申込み期限 6月28日(金)まで

■申込み・問い合わせ先
柳井健康福祉センター ☎22-3631

令和元年度 個別がん検診(子宮がん・乳がん・胃がん)が始まります

検診実施期間：令和元年6月1日(土)～令和2年2月29日(土)

自己負担金：各検診ともに1500円

●は予約が必要 ○は予約不要

医療機関名	電話	子宮がん 検診	乳がん 検診	胃がん 検診	検診受付時間	備考	
柳井圏域	周東総合病院	22-3456	●	●	●	10:00～11:30 13:15～17:00	健診センターへ直接申込み 予約受付時間：平日10:00～16:00 胃がんは内視鏡・バリウム検査を選択
	平生クリニック センター	56-2000		●		9:00～12:00 13:15～17:00	検診曜日の指定があるので注意
	優クリニック	22-0317	○ 頸部のみ			9:00～12:00 14:00～18:00	
光市	梅田病院	0833 71-0084	○			8:15～18:00	日・祝日は休診 土曜日は受付17:00まで
	みちがみ病院	0833 72-3332	○			8:00～12:00 14:30～18:30	土曜日は受付18:00まで
	兼清外科	0833 71-0800		○		8:30～12:00 15:00～18:00	木・土は午前中のみ
	陽光会 光中央病院 (健診センター)	0833 72-3939		●		9:00～10:00 13:00～14:00	月・火・金のみ
	光市立 光総合病院	0833 72-1000	○	●		8:15～10:30	子宮がん検診は火・木のみ
	光市立 大和総合病院	0820 48-2111	●	●		9:30～10:30	検診日は火・水・木 *子宮がん検診・乳がん検診両方受診 の場合の受付は9:00～9:30

【注意事項】

胃がん検診	<ul style="list-style-type: none"> 平成30年度に胃内視鏡を受診した方、令和元年度に集団検診(ABC検診を含む)を受診した方は受診できません。 すでに症状のある方、胃や十二指腸疾患で経過観察中もしくは治療中の方は医療機関を受診してください。 妊娠中の方、妊娠の可能性のある方は受診できません。 <p>(胃X線検査について)</p> <ul style="list-style-type: none"> むせやすい方、また、過去に胃のX線(バリウム)検査でショックやじんましんなどの過敏症の発症や気分が悪くなった方は必ず医師にご相談ください。 <p>(胃内視鏡検査について)</p> <ul style="list-style-type: none"> 以下の方は胃内視鏡の受診にあたり、かかりつけ医にご相談の上、検診を受ける前に検診機関にお申し出ください。 <ol style="list-style-type: none"> ①心疾患や脳血管疾患などで血液を固まりにくくする(血液をサラサラにする)薬などを服用中の方 ②心臓病、高血圧、緑内障、前立腺肥大症、甲状腺機能亢進症、鼻の病気で治療中または治療を受けたことがある方 詳しい検査(生検)が行われた場合は保険診療として別途請求があります。
子宮がん検診	<ul style="list-style-type: none"> 平成30年度に町で受診した方、令和元年度に集団検診を受診した方は受診できません。 すでに症状のある方、子宮の疾患で経過観察中もしくは治療中の方は、医療機関を受診してください。 月経中の方は各医療機関にご相談のうえ、受診してください。 若い世代の子宮頸がんが増加しています。ぜひご利用ください。
乳がん検診	<ul style="list-style-type: none"> 平成30年度に町で受診した方、令和元年度に集団検診を受診した方は受診できません。 マンモグラフィのみの実施です。 X線撮影のため、妊娠中またはその可能性のある方は受診できません。授乳中・卒乳して間もない方は、乳腺が発達し、読影に支障をきたすため各医療機関にご相談ください。 マンモグラフィは早期の段階の「石灰化」と言われるカルシウムの沈着や小さなしこりを発見したり、がん以外の良性疾患なども発見できたりしますが100%ではありません。また、がんでないのに検診結果が「要精密」になることもあります。 ペースメーカーなどの医療機器を装着している方、豊胸手術を受けている方は受診できません。 乳腺疾患で治療中の方やすでに気になる症状のある方は、医療機関を受診してください。

【申し込み方法】

◎検診を希望される方は、直接予約を取った後、検診希望日の1週間前までに保健福祉課健康増進係にご連絡ください。受診券等をお送りします。

◎医療機関によっては検診日の指定がありますので直接お問い合わせください。

■問い合わせ先 保健福祉課 健康増進係 ☎65-5113

介護保険料の軽減について

10月から消費税率が10%に引き上げられる予定です。それに伴い、公費によって、第1号被保険者（65歳以上の方）で住民税非課税世帯（保険料所得段階第1～3段階）の方の介護保険料が軽減されます。

平成30年度～令和2年度の介護保険料

（令和2年度は予定です）

所得段階	対象者	基準額に対する割合		年間保険料
第1段階	生活保護受給者、町民税非課税の老齢福祉年金受給者 町民税非課税世帯で、公的年金等の収入額と合計所得金額の合計が年間80万円以下の人	平成30年度	0.45	33,480円
		令和元年度	0.375	27,900円
		令和2年度	0.30	22,320円
第2段階	町民税非課税世帯で、公的年金等の収入額と合計所得金額の合計が年間80万円を超え120万円以下の人	平成30年度	0.75	55,800円
		令和元年度	0.625	46,500円
		令和2年度	0.50	37,200円
第3段階	町民税非課税世帯で、公的年金等の収入額と合計所得金額の合計が年間120万円を超える人	平成30年度	0.75	55,800円
		令和元年度	0.725	53,940円
		令和2年度	0.70	52,080円
第4段階	町民税課税世帯のうち、本人に町民税が課税されていない人で、公的年金等の収入額と合計所得金額の合計が年間80万円以下の人	0.90		66,960円
第5段階	町民税課税世帯のうち、本人に町民税が課税されていない人で、公的年金等の収入額と合計所得金額の合計が年間80万円を超える人	1.00		74,400円
第6段階	本人が町民税課税で合計所得金額が120万円未満の人	1.20		89,280円
第7段階	本人が町民税課税で、合計所得金額が120万円以上200万円未満の人	1.30		96,720円
第8段階	本人が町民税課税で、合計所得金額が200万円以上300万円未満の人	1.50		111,600円
第9段階	本人が町民税課税で、合計所得金額が300万円以上500万円未満の人	1.70		126,480円
第10段階	本人が町民税課税で、合計所得金額が500万円以上750万円未満の人	1.90		141,360円
第11段階	本人が町民税課税で、合計所得金額が750万円以上の人	2.10		156,240円

○介護保険料の減免制度

災害や所得の著しい減少などにより、保険料の納付が困難な人は、減免制度や分納制度がありますので、早めにご相談ください。

■問い合わせ先 保健福祉課 介護保険係 ☎62-1777

●児童手当現況届の提出をお忘れなく！

児童手当を受給している方の養育状況や所得を確認するため、児童手当現況届の提出が必要です。該当者には「児童手当現況届」を送付しておりますので、6月末までに必ず提出してください。未提出の場合、受給資格があっても手当が受けられなくなりますので、ご注意ください。

●6月期支給の児童手当を振り込みました

6月期（2・3・4・5月分）児童手当を6月5日付けで振り込みましたので、お確かめください。

■問い合わせ先 保健福祉課 子育て支援係 ☎62-0184

●福祉医療受給者証（重度心身障害者用）の有効期限は6月30日です

重度心身障害者を対象として、保険適用医療費の自己負担額を助成する制度があります。現在、受給者証をご利用の方で更新対象となる方には、6月20日（木）ごろ申請書をお送りしますので、右記の日程で更新手続きを行ってください。

※山口県では一部自己負担を導入していますが、上関町では従来どおり医療費の自己負担はありません。

■対象者の要件

- ・身体障害者手帳1～3級
- ・療育手帳A
- ・精神障害者保健福祉手帳1級
- ・障害年金1級
- ・特別児童扶養手当1級等に該当する方

※所得制限あり

■持参するもの

- ・申請書
- ・健康保険証
- ・現在ご利用の受給者証
- ・印鑑

■問い合わせ先

地区	場所	日時
上関 蒲井	保健福祉課 (保健センター2階)	6月20日(木) ? 28日(金) (土、日は除く) 8:30 ? 17:00
四代	四代事務所	
白井田	白井田事務所	
戸津	戸津つどい館 月・水・金曜日 の午前中	
室津	室津支所	
祝島	祝島支所	
八島	八島分室	

保健福祉課 社会福祉係 ☎62-0184

●狩猟免許試験・講習について

狩猟を行うには、「鳥獣の保護及び狩猟の適正化に関する法律」に基づく狩猟免許を取得し、狩猟者登録を受けることが必要です。また、猟銃を所持するためには、銃所持許可が必要です。

◎狩猟免許試験日程

実施日時	実施場所	申込期限
7月28日(日) 9:00~16:00	岩国市地方卸売市場 (岩国市尾津町5丁目11-1)	7月19日(金)
8月7日(水) 9:00~16:00	山口県立農業大学校 (防府市牟礼318)	7月31日(水)
8月18日(日) 9:00~16:00	下松市地域交流センター (下松市生野屋南1丁目11-1)	8月9日(金)

※試験日の前日に、同会場で狩猟免許講習会が開催されますので必ず受講してください。

- ・初心者：6,000円
- ・猟友会会員：4,000円

◆狩猟免許申請手数料

- (1) 新規受験者 5,200円
- (2) 既に免許を所持しており、さらに他の免許を受験する者 3,900円

※猟を行うには狩猟者登録手数料、狩猟税の納付、銃所持許可取得費用等の別経費が必要となります。

～狩猟免許取得等の経費を助成します！～

山口県と上関町では、第一種銃猟免許及びわな猟免許の取得経費の助成を行っています。

◎助成の条件等 関係法令を遵守できる者

区分	助成の条件
第1種銃猟免許	新規に第1種銃猟免許を取得し、当該年度内に銃所持許可を受け、狩猟者登録すること
わな猟免許	新規にわな猟免許を取得し、当該年度内に狩猟者登録すること

※農協の口座へ補助金の振込みを申請される場合

4月1日付けで山口県内の農協が統合されました。それにともない、申請書の振込金融機関を記入される際は「山口県農業協同組合」又は「山口県農協」と記入をお願いします。

■問い合わせ先 岩国農林水産事務所 森林部 ☎0827-29-1567
産業観光課 農林水産係 ☎62-0360

6月は住環境衛生推進月間です

～環境衛生に注意して快適な生活を！～

◆ねずみ・衛生害虫の防除を！

衛生害虫などの生活環境への進入を防ぎ、駆除に努めましょう。

ゴキブリをはじめとした衛生害虫等は、気温の上昇とともに活動が活発になります。衛生害虫は、存在自体が不快感を与えるだけでなく、公衆衛生の面からも駆除が必要です。駆除の際、薬剤を使用する場合は、使用上の注意を守り、安全に十分注意しましょう。

◆換気に注意を！

気温が高い時期、特に、新築・改築・改装後の建物では十分に換気を行いましょう。

建物の気密性が高くなったことや、化学物質を放散する建材や内装材の使用により、空気汚染を生じ、体調不良（頭痛、倦怠感、目やのどの痛み等）を訴える事例が起きています。夏季は放散量が増大しやすいため、十分に換気をしましょう。

窓による換気は、場所がなるべく離れた2カ所の窓を開けると効果的です。

●シックハウス等住まいの衛生に関する相談窓口

柳井健康福祉センター 生活環境課環境衛生薬事班
☎22-3631

●住宅に関する技術的相談窓口

山口県土木建築部住宅課民間住宅支援班
☎083-933-3883

6月は環境月間です！

6月5日の「環境の日」を含む6月の1カ月間は、「環境月間」です。「環境月間」は環境保全活動の普及、啓発に関する各種行事を実施し、国民一人ひとりが自らの生活・行動を具体的に見直していくきっかけづくりとなることを目的として定められています。この機会に、改めて「環境」について考え行動してみませんか？

■問い合わせ先 生活環境課 環境係 ☎62-0314

ねんきん

国民年金保険料は

納付期限までに納めましょう！

平成31年4月分から令和2年3月分までの国民年金第一号被保険者及び任意加入被保険者の保険料は、月額16,410円です。保険料は、日本年金機構から送られる納付書により、金融機関・郵便局「J-Net」に納めることができます。また、クレジットカードによる納付や、インターネット等を利用しての納付、そして便利でお得な口座振替もあります。日本年金機構では、国民年金保険料を納期限までに納めていただけない方に対して、電話・書面・面談により早期に納めていただくよう案内を行っています。未納のまま放置されると、納付を督促する文書（督促状）を送付し、指定された期限までに納付が無い場合は、延滞金を課すだけでなく、納付義務（※）のある方の財産を差し押さえることがありますので、早めの納付をお願いします。

経済的な理由で保険料の納付が困難な場合は、保険料の納付が免除される制度や猶予される制度がありますので、役場の国民年金窓口へご相談ください。

※納付義務者は被保険者本人、連帯して納付する義務を負う配偶者及び世帯主になります。

◎年金の相談については、電話による「ねんきんダイヤル（057-005-1105）」を利用することもできます。固定電話の場合、市内通話料金のみで利用できます。

■問い合わせ先

保健福祉課国民年金係（保健センター内）
☎62-0877
徳山年金事務所
☎0834-31-2152

第28回 上関水軍まつり



7月20日(土) 会場：道の駅上関海峡周辺

★イベント(予定)

- ◆ステージイベント(屋外ステージ)
- ◆長島一周クルージング
(乗船無料 55名×2便 先着110名)
- ◆鯛の水軍炭火焼き・すいぐん市
特設バーベキューコーナーなど
- ◆3,000発 大花火大会

※詳細は、7月号の広報及びチラシでお知らせします。

●町内ブース出店者募集!

- ◆出店時間 15:30~花火大会終了時まで
- ◆募集期間 6月28日(金)まで
- ◆申込み及び問い合わせ先
上関水軍まつり実行委員会事務局
(役場産業観光課内) ☎62-0360
※詳細は、チラシ配布・ホームページにてお知らせします。

HP <http://www.town.kaminoseki.lg.jp>

■問い合わせ先 上関町観光協会 ☎080-2898-2014

島スクエア起業家育成講座

地域資源を活用し、起業を通して地域を活性化する人材の育成をめざす講座です。

★地域づくり講座

①「『島のひみつきち』の取り組み」

2人の若い女性の取り組みに、地域住民も加わって、コミュニティビジネスの輪が広がっていきます。

- 日時：7月10日(水)
13:30~16:00
- 講師：大内清香氏(島のひみつきち代表)
- 会場：宇佐木地域交流センター「ふれあいの館」
(平生町宇佐木 485-2)

②「地域資源の見つけ方、伝え方」

『平凡な島の歩き方-周防大島でしたい88のこと-』の著者が地域資源の見つけ方、伝え方を紹介します。

- 日時：7月13日(土)
13:30~15:30
- 講師：藤本雅史氏(Studio F代表、WEBメディア「ここいろ」副編集長)
- 会場：かみゆい処
(柳井市柳井津 471 白壁通り)

③「魚で、まちづくり」

「魚で、まちづくり」の著者が、具体的な取り組み事例を紹介して地域の活性化について提案します。

- 日時：7月17日(水)
13:30~15:30
- 講師：行平真也氏(九州産業大学地域共創学部地域づくり学科講師)
- 会場：上関町総合文化センター
(上関町室津 904-15)

★実践講座

①「放棄地を整備してハチミツづくり」

耕作放棄地を整備して花木を育て、ハチミツづくりを通して循環型の6次産業化に取り組んでいます。

- 日時：7月30日(火)
13:30~16:00
- 講師：笠原隆史氏(株)KASAHARA HONEY
代表取締役社長)
- 会場：KASAHARA HONEY
(周防大島町東三蒲 473-1)

②「発酵で食品を生かす」

食材の価値を高める発酵食品について学びます。

- 日時：8月7日(水)
13:30~16:00
- 講師：安井和美氏(発酵教室「UPHILL」主宰)
- 会場：東田布施公民館
(田布施町大字波野 2208-7)

※受講料は無料

※受講を希望される方は、お名前と受講会場を5日前までにお知らせください。

(地域づくり講座①②③は当日受付も可)

■申込み・問い合わせ先

〒742-2193 周防大島町小松1091-1
大島商船高等専門学校 総務課企画係
☎ 0820-74-5457
FAX 0820-74-5552
メール kikaku@oshima-k.ac.jp

大正13年生まれの義父 安村長は、水産沿岸・遠洋漁業、車海老・ハマチ・アワビなどの栽培養殖事業全般の専門家、熱意ある誠実な人でした。私達が定住直後に漁協の方から「お義父さんには上関の車海老養殖、漁業振興に大変なご尽力をいただいた」と丁寧にお礼があり、とても嬉しい一瞬でした。

平成16年80歳で義父が他界。平成22年に私達は東京から夫の実家である上関長島に移り住み、早9年。住まいは明治13年（1880年）先祖の安村治太郎建造の武家屋敷で、夫と愛猫とのんびり暮らしています。



家族と共に日本全国を転動してきた夫の企業人生、30年をひとつの区切りとして上関に住もうと決めたまきかけは、義父の生前の言葉でした。『上関の家は処分してもいいよ、弘（夫）と葉子さんの好きにきなさい。武家の家柄を大事にしていた母や芳子（義母59歳逝去）もここを好きだったから、出来れば住んでくれると嬉しいけどね。古文書は戦前まで驚く量があったんだが、戦後の紙が無い時代に厠の用足しに使わざるを得なくてね。先祖が残してくれた古文書が、町の歴史を紐解くために活用してもらえればいいんだが』

義父の経歴

10代に戦前日本統治下の京城（ソウル）へ家族と共に渡り、昭和16年釜山水産専門学校（現下関水産大学）



（前進）、昭和19年東京の農林省水産講習所（東京水産大学・現東京海洋大学）に進学後、自動的に海軍予備生徒に編入、予科練訓練生として横須賀の海軍砲術学校入校。昭和20年3月10日東京大空襲を体験。戦争に駆り出される寸前で終戦を迎える。（義父の両親と弟は引揚船興安丸で仙崎港帰還）大分で水産学校教官後、山口県庁漁政課入庁。戦後塩田跡地活用での車海老養殖日本発祥の地秋穂の内海水産試験場、長門仙崎の栽培漁業センター、外海水産試験場（現県水産研究センター）で場長。退職後の昭和56年から63年までの（社）山口県漁村振興協議会（現山口県栽培漁業公社）常任理事時代は、山口県内各漁業協同組合、漁業者に技術支援、経営改善指導。生涯水産栽培養殖事業に携わる。

上関に何か残したいと願った車海老養殖事業。育てることが難しい車海老を栽培センターの方々が大切に育てられ、上関の名産品として今日まで続いていることを義父はささ喜んでいるのと同じです。

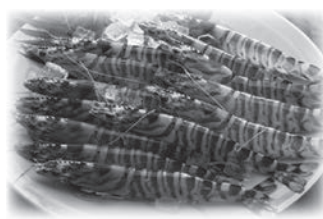

義父が残してくれた古文書は、平成17年一周忌法要で東京から帰省した折、役立てていただけようと休日の上関町役場に持参、教育委員会に移管。平成28年に上関町指定文化財に。かつて安村治太郎が役人を勤めていた旧上関番所（山口県指定文化財）に、貸与から13年後の昨年、紹介の看板が立ちました。江戸、明治、大正、昭和、平成と代々受け継がれた古文書と武家屋敷、民具の文化財を令和の時代も引き続き大切に保存、公開、活用して参ります。夫婦で『上関に人が集まる工夫』の一助になれば、という気持ちを持ち続けて。



上関町指定文化財 安村家文書

指定年月日 平成二十八年四月四日

この安村家文書は、萩藩の管轄下にあった上関において、藩の上関番所や御茶屋などの役人を務めた安村家に継承された記録群である。

記録群の内容は、古くは寛治三年（一六〇〇年）萩藩二代藩主毛利綱廣が藩を統治する上で「元就以来の旧記」などを参照して編纂した領内法写（萬治制法）をはじめ、寛文年間（一六六一）から慶應元年（一八七一年）にかけての幅広い年代に及ぶ。上関番所や上関御茶屋に関する諸記録、上関宰判に関する諸記録、四境戦争や風土記（風土注進案下書）など、上関の役所記録を中心として、当時の藩や上関村に関する実態や活動状況を明らかにする貴重な諸記録を含んでいる。

特に藩が藩内各所に設けた番所や御茶屋に関する記録については、この上関に関わる記録以外には県内に現存の例がなく、県内では唯一残存する貴重な記録群である。

上関町教育委員会 平成三十年九月



毛利親公

幕末期に上関番所、上関御茶屋の役人であった安村治太郎氏は、維新後は上関戸長（ちちう）初代村長として、村の発展に貢献した。現在、毛利家臣の末裔である安村家では、この古文書を大切に保管され、萩藩十三代藩主毛利親公の写真や古民具等を展示し、明治十三年に建築した武家屋敷を自宅として保存・活用されている。

みんなの 広場

皆様からの情報をお待ちしています。

総合企画課広報統計係
☎62-0316

安全運転をお願いします!

5月11日から20日までの間、春の全国交通安全運動が実施されました。上関町では、13日に県漁協上関支店前と室津郷土史学習館前で、ドライバーに交通安全を呼びかけるチラシとマスコットを配布しました。

痛ましい交通事故のニュースを耳にします。家族みんなで交通安全を心掛けましょう。



公民館まつり(6/1~2)

新しい元号は「令和」です!



◀令和撮影スポット



▲スタンドグラスシール作り



▲展示コーナー



▲間近で見るプロのマジック



▲一瞬で仮面が変わる変面



▲会場の皆さんも一緒に
上関大橋音頭



▲歌を披露

今年の公民館まつりは、中学生ボランティア、公民館応援したいんじやーがスタンドグラスシール作りやクイズラリーの問題を出題するなどして、まつりを盛り上げてくれました。
ボランティアをした中学生は、「人に教えるのは大変だったけれど、楽しかったです」と話してくれました。

多目的ホールでは、上関大橋建設時の上映会があり、懐かしい映像に、皆さん昔を思い出していました。
ステージショーでは、世界大会で3位となったプロマジシャン、高重翔さんによるマジックショーや、一瞬で仮面が変わる中国雑技変面、町内サークルによる芸能発表が行われ、観客は拍手を送っていました。

ホワイエでは、スタンドグラスシール作りや母子保健推進員によるベタタン手形・キーホルダー製作体験が行われ、来場者は一生懸命に作品を作っていました。
社会福祉協議会のたいやき&たこ焼きも好評で、焼き立てを求め、列ができていました。

6月1~2日に開催された公民館まつり。2日間で約750人の来場者が訪れました。
研修室では、四階楼140周年&上関大橋50周年ということで、四階楼に関する展示やクイズ、上関大橋建設時の写真や生花やフォトサークル、絵てがみ教室の作品が展示されました。

ばんき KIDS

上関相互保育園

<http://www.kaminosekisougohoikuen.com>

よ〜い どん!

★花まつり 小運動会



★遠足

船に乗って八島のおじいちゃん、おばあちゃんに会いに行きました。歌ったり手遊びしたり、楽しい時間を過ごしました。

スマイル かみのせき苑

ふれあいコンサートを開催しました

ご縁をいただき、噂の京太郎様・やしまとしお様をお招きし、ふれあいコンサートを開催しました。

当日は、ご家族などにも参加いただき、楽しい時間となりました。

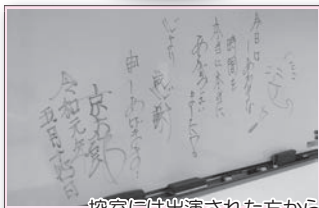

控室には出演された方から心温まるメッセージが残されていました。



特別養護老人ホーム かみのせき苑

- ・気になる事が有ればご連絡ください。
 - ・入所申し込み受け付けます。
- ☎65-5110 担当 山本



消防団合同訓練を実施



6月2日、町民グラウンドで上関町消防団合同訓練が行われ、町内の各消防分団・機動隊・柳井地区広域消防組合職員が参加しました。

放水訓練では、分団ごとに、可搬式ポンプで水槽から水を引きホースを延長し、消火対象物に放水するまでの一連の流れを行いました。

火災現場でも対応できるように、放水操作を再確認できた訓練となりました。

まちかど トピックス

レノファ山口 山下選手が来町



5月8日、レノファ山口F Cの上関町で当地シャレン（社会連携活動）選手である山下敬大選手が柏原町長を表敬訪問しました。

上関町は初めてという山下選手は「海が見える景色がとてきれいな」と感想を語ってくれました。

「今シーズン、2桁のゴールを目指している」という山下選手に、柏原町長や山下教育次長からは「目標が達成出来るよう頑張って！」とエールが送られ、来町の記念として「鳩子の湯の入泉券」が手渡されました。

また、この日は、K R Y熱血テレビ内のホームタウン自治体のご当地シャレン選手が各地の名所などを紹介する「まちかどレノファ」の撮影も行われました。上関小学校4年生の小柳黎也さん、谷村颯彌さん、西山柚夏さんの3名も山下選手と一緒に「上関大橋・室津志田地区の甘夏畑・鳩子の湯」へ行き、上関町の魅力を紹介しました。

「いい景色も見られて、満喫できました！」と山下選手。子ども達も「山下選手と一緒に撮影できてうれしかった」と笑顔で話してくれました！

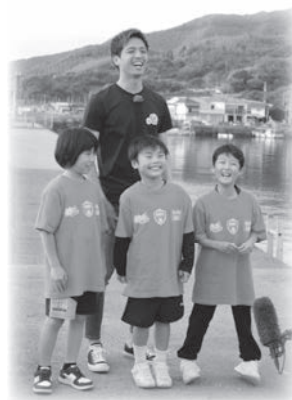

ソフトバレーボールを楽しみました！

5月12日、町民体育館でソフトバレーボール大会が開催され、町内外から8チームが参加しました。大会は、2つのブロックに分かれて総当たり戦で行われ、各ブロックで順位を競いました。

試合は、フルセットの試合もあるなど熱戦が繰り広げられました。また、「おとうちゃん、がんばって〜」と可愛らしい応援もあり、頑張るお父さんの姿も見られました！

参加者は、日頃から運動をしている人や久しぶりに運動した人など様々でしたが、皆さんソフトバレーボールを楽しめた1日になったようです。



上関町老人クラブ連合会総会



5月20日、総合文化センターで第44回上関町老人クラブ連合会総会が開催され、各地区の会員約60名が出席しました。

総会終了後は昼食を挟んで、日本音楽療法学会会員の中市博之さんと友安優弥さんによる音楽演奏会が行われました。

オカリナやトランペットでの演奏や、軍歌や春の小川、春よ来いなど色々な歌を披露したり、音楽に合わせて体を動かしたりしました。皆さん、

懐かしい歌に手拍子をしたり一緒に歌ったりして、楽しい時間となったようでした。



おめでとうございます

瑞宝双光章受章
高松 秀義さん（室津）



令和元年春の叙勲で、高松秀義さん（室津）が教育功労として瑞宝双光章を受章されました。

高松さんは、玖珂郡宇佐小学校や柳井市立柳北小学校、新庄小学校の校長を歴任され、学校教育の充実に尽力されました。また、退職後も当町の公民館長や教育長も務め、地域の社会教育にも貢献された功績が認められたものです。

高松さんは5月に東京で行われた伝達式に出席し、皇居にて天皇陛下からお言葉をいただいたそうです。

受章した感想を伺うと「立派な章をいただき、身が引き締まる思いです。これも多くの皆さんにご協力いただき、助けられたおかげです。章に恥じないように恩返しできればと思います」と話されていました。

上関町連合婦人会総会を開催



5月14日、総合文化センターで上関町連合婦人会総会が開催され、各地区から会員約80名が参加しました。

総会終了後には消費生活セミナーが行われ、柳井地区広域消費生活センター相談員の岡本浩司さんを講師にお迎えして、詐欺や悪質商法にだまされないためのポイントについて講話していただきました。

人はパニックになると、当たり前なのが判断できなくなります。詐欺師や悪徳商法の事業者は、あらゆる手口を使って人をパニックにさせ、お金をだましとるそうです。

岡本さんは、「被害にあっても消費生活センターに早く相談すると、問題が解決する可能性が高くなります。何か困ったことがあれば、すぐに相談をしてください！」と話され、今すぐ始められる効果的な予防対策を教えてくださいました。

【効果的な 予防対策】

- ① 玄関は開けずに閉めたまま対応する
- ② 電話機のナンバーディスプレイや留守電話機能を使う、不要な勧誘電話はすぐ切る
- ③ 貼り紙をしておく（どうしたらよいかを最小限に書く）

道の駅『こどもの日イベント』

多くのお客さんで賑わうゴールデンウィーク。道の駅「上関海峡」では、5月5日のこどもの日に「サザエとアナゴのつかみ取り」が開催されました。

サザエのつかみ取りでは片手でつかみ、下に向けて落ちなければOKとあって、落ちないようにうまく組み合わせ、少しでも多く持ち帰ろうと皆さん必死でした。また、子ども限定のアナゴのつかみ取りもあり、逃げるアナゴに大苦戦しながら掴まえていました。



◀アナゴつかまえたよ！

保育園で避難訓練を実施

5月30日、県下で実施された防災訓練の一環として、大雨による土砂災害を想定した訓練が行われ、町内2カ所の保育園でも避難訓練が行われました。

踊堂保育園では、役場から避難準備の連絡を受けると、園児達は雨合羽を着用し、先生の誘導に従い、避難場所へと移動しました。

みんな落ち着いて行動し、きちんと避難ができました。



試験



消防設備士試験の実施

▼試験日 9月8日(日)
▼受験地 下関市、山口市、周南市

▼試験の種類

・甲種(特類、第1~5類)
・乙種(第1~7類)

▼受験願書受付期間

・電子申請 7月5日(金)~
7月19日(金)
・書面申請 7月8日(月)~
7月22日(月)

※電子申請については、(一財)消防試験研究センターのホームページでご確認ください。

▼問い合わせ先

柳井地区広域消防本部予防課
☎23・7774

火薬類製造・取扱保安責任者試験の実施

▼試験の種類

①甲種、乙種火薬類取扱保安責任者試験

▼試験日時

①②ともに、9月1日(日)
①は13時~15時まで
②は13時~15時30分まで

▼試験場所

山口県労働者福祉文化中央会館
▼受付期間 6月18日(火)~

6月27日(木)まで(土日を除く9時30分から16時30分まで。郵送は27日消印有効)
▼受験願書請求先、受付場所 及び問い合わせ先
〒753・0074
山口市中央4丁目5・16
公益社団法人 全国火薬類保安協会 山口県試験事務所
☎083・925・2649

募集



自衛官募集

◎自衛官候補生

▼応募資格 18歳以上33歳未満の者(日本国籍保有者)ただし、32歳の者は、採用予定月の1日から起算して3月に達する日の翌月の末日現在、33歳に達していない者
▼受付期間 年間を通じて受付
▼試験期日 6月22日(土)、7月20日(土)、8月24日(土)
▼問い合わせ先 自衛隊山口地方協力本部 柳井地域事務所
☎22・8199

若者定住促進住宅 入居希望者募集

◎室津新町住宅団地

▼募集戸数 1戸
▼家賃(月額) 39,000円
▼敷金 117,000円

▼入居予定 8月上旬予定
▼申込資格 次の要件のすべてを備えている方に限ります。
①上関町に定住しようとする者であること。
②夫婦共、年齢45歳未満である家族又は婚姻が決定し、その証明となる確実な保証のできる者であること。
③申込み時の住所要件は問われないが、入居が決定した場合、速やかに本町に住所を設定し、確実に入居できる者であること。
④町税など租税公課の滞納などがない者又は現在、他の市区町村に居住している者は、その居住している市区町村の租税公課などの滞納がない者であること。
⑤申込者、同居又は同居しようとする親族が、暴力団員による不当な行為の防止等に関する法律(平成3年法律第77号)第2条第6号に規定する暴力団員でないこと。

▼申込期間

5月27日(月)~6月28日(金)

▼申込手続

土木建築課建築係(分庁舎)に備え付けの「定住促進住宅入居申込書」に必要事項を記入し、次の書類すべてを添えて提出してください。

①収入のある方全員の所得証明書(市町村長の発行する所得証明書又は、給与所得源泉徴収書の写し)

②住民票の抄本(入居しようとする親族全員の住民票・婚約者については、双方の住民票)

③収入のある方全員の納税証明書

④申込理由書

▼申込み・問い合わせ先

土木建築課建築係
☎62・0315

とくさがみね・自然体験プログラム参加者募集

①「七夕・十種ヶ峰キャンプ」

▼日時 7月6日(土) 10時~15時
▼場所 山口県十種ヶ峰青少年自然の家
▼内容 野外炊事・テント設営、テント泊、自然散策、星空観察等
▼募集人数 家族40人
▼参加費 26才以上...2,700円
19才以上25才以下...2,500円
19才未満...2,400円
3才未満...300円

②「家族のキャンプ」

▼日時 7月20日(土) 10時~14時
▼場所 山口県十種ヶ峰青少年自然の家
▼内容 AFPY、森のチャレンジコース体験、キャンプファイアー、常設テント泊等
▼募集人数 小学生以上の子どもとその家族40人

▼参加費 26才以上...3,000円
19才以上25才以下...2,800円
19才未満...2,600円
▼募集締切 7月5日(金)
①、②ともに
▼申込方法 郵便番号・住所・氏名・年齢・性別・電話番号・Eメールアドレス・交通手段をご記入のうえ、メールまたはFAXでお申し込みください。参加決定後は、参加のご案内をお送りします。定員を超えた場合は抽選となります。
▼問い合わせ先 山口県十種ヶ峰青少年自然の家
☎083・958・0033
FAX 083・958・0705
E-mail seed10@cablene.jp

柳井圏域手話奉仕員養成講座(入門編)受講者募集

聴覚障がい者等の生活および福祉制度等への理解と認識を深め、手話で日常生活を行うために必要な技術を習得します。
▼対象者 町内に居住し、手話に興味のある方。
▼日時 7月13日~11月30日の土曜日を予定(全11回)原則 9時30分~12時40分
▼場所 柳井市文化福祉会館
▼定員 25名程度
▼受講料 無料。ただし、テキスト代別途必要。
▼募集期間 6月28日(金)まで

柳井圏域手話奉仕員養成講座(入門編)受講者募集

聴覚障がい者等の生活および福祉制度等への理解と認識を深め、手話で日常生活を行うために必要な技術を習得します。
▼対象者 町内に居住し、手話に興味のある方。
▼日時 7月13日~11月30日の土曜日を予定(全11回)原則 9時30分~12時40分
▼場所 柳井市文化福祉会館
▼定員 25名程度
▼受講料 無料。ただし、テキスト代別途必要。
▼募集期間 6月28日(金)まで

柳井圏域手話奉仕員養成講座(入門編)受講者募集

聴覚障がい者等の生活および福祉制度等への理解と認識を深め、手話で日常生活を行うために必要な技術を習得します。
▼対象者 町内に居住し、手話に興味のある方。
▼日時 7月13日~11月30日の土曜日を予定(全11回)原則 9時30分~12時40分
▼場所 柳井市文化福祉会館
▼定員 25名程度
▼受講料 無料。ただし、テキスト代別途必要。
▼募集期間 6月28日(金)まで

柳井圏域手話奉仕員養成講座(入門編)受講者募集

聴覚障がい者等の生活および福祉制度等への理解と認識を深め、手話で日常生活を行うために必要な技術を習得します。
▼対象者 町内に居住し、手話に興味のある方。
▼日時 7月13日~11月30日の土曜日を予定(全11回)原則 9時30分~12時40分
▼場所 柳井市文化福祉会館
▼定員 25名程度
▼受講料 無料。ただし、テキスト代別途必要。
▼募集期間 6月28日(金)まで

柳井圏域手話奉仕員養成講座(入門編)受講者募集

聴覚障がい者等の生活および福祉制度等への理解と認識を深め、手話で日常生活を行うために必要な技術を習得します。
▼対象者 町内に居住し、手話に興味のある方。
▼日時 7月13日~11月30日の土曜日を予定(全11回)原則 9時30分~12時40分
▼場所 柳井市文化福祉会館
▼定員 25名程度
▼受講料 無料。ただし、テキスト代別途必要。
▼募集期間 6月28日(金)まで

▼問い合わせ先
保健福祉課 社会福祉係
☎62・0184

放送大学10月入学生募集

放送大学では10月の入学生を募集しています。
10代から90代の幅広い世代の学生が大学を卒業したい、学びを楽しみたいなど、様々な目的で学んでいます。
心理学・福祉・経済・歴史・文学・情報・自然科学など、約300の幅広い授業科目があり、1科目から学ぶことができます。

▼出願期間
第1回 8月31日(土)まで
第2回 9月20日(金)まで
資料を無料で差し上げます。
▼資料請求・問い合わせ先
放送大学山口学習センター
☎083・928・2501

お知らせ

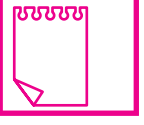

在職者訓練の実施について

①パソコン・AutoCAD
(初級)

▼講習期間 7月4日(木)、5日(金)、8日(月)～11日(木)の6日間
▼講習時間 18時～21時15分(各日とも)

▼定員 10名
▼受講料 9,000円

(テキスト、教材代を含む)
▼申込締切 6月20日(木)必着
▼場所 山口県立東部高等学校 業技術学校

▼申込み方法 往復はがきに、応募講習名、住所、氏名、職業、連絡先電話番号を記入し送付。希望者多数の場合は抽選で決定します。
▼申込み・問い合わせ先
〒745・0827
周南市瀬戸見町15・1
山口県立東部高等学校業技術学校
☎0834・28・2233

▼「女性の権利110番」&「LGBTの権利110番」開催
山口県弁護士会では、日本弁護士連合会との共催で、女性及びLGBT(セクシャルマイノリティ)の方の権利に関する無料電話相談会を実施します。
▼日時 6月26日(水) 10時～16時
▼相談電話番号
☎083・920・8730

▼問い合わせ先
山口県弁護士会事務局
☎083・922・0087

▼事業主の皆様へ
労働保険の年度更新手続きをお忘れなく!
平成30年度分の確定保険料と平成31年度分の概算保険料の申告・納付手続は6月3日から7

月10日までの間に行ってください。また、申告書の記入相談・受理、保険料の納付などができる申告書受付相談会もご利用ください。
▼申告書受付相談会(近隣会場)
6月27日(木) 10時～15時
柳井市文化福祉会館
3階集会室
※電子申請・電子納付も行うことができます。詳細については電子政府の総合窓口をご覧ください。(http://www.egov.go.jp/)

▼問い合わせ先
山口労働局労働保険徴収室
☎083・995・0366

▼教科書展示会
令和2年度から使用する小中学校及び高等学校用教科書の見本等の展示会を実施します。教育関係者に限らず、どなたでも閲覧できます。
▼日時
6月3日(月)～7月26日(金) 9時～17時
(月・祝・月末整理日は休館)

※記入用紙を用意しておりますので、教科書に対するご意見をお聞かせください。

▼司法書士による無料電話相談会
クレジット・キャッシング等の多重債務問題や相続問題、空き家問題などでお困りの方に、無料でご相談を受け付けます。
▼日時 7月6日(土) 10時～14時(午前中は電話が混み合うため、繋がりにくい場合があります)
▼相談受付電話番号
☎0120・003・821

▼問い合わせ先
山口県青年司法書士協議会
相談会担当(松葉)
☎083・976・8720

▼問い合わせ先
田布施町立田布施図書館内
展示教科書等
小中学校用教科書、中学校用教科書、高等学校用教科書
▼問い合わせ先
田布施町立田布施図書館
☎52・2288

▼問い合わせ先
田布施町立田布施図書館内
展示教科書等
小中学校用教科書、中学校用教科書、高等学校用教科書
▼問い合わせ先
田布施町立田布施図書館
☎52・2288

▼問い合わせ先
田布施町立田布施図書館内
展示教科書等
小中学校用教科書、中学校用教科書、高等学校用教科書
▼問い合わせ先
田布施町立田布施図書館
☎52・2288

▼問い合わせ先
田布施町立田布施図書館内
展示教科書等
小中学校用教科書、中学校用教科書、高等学校用教科書
▼問い合わせ先
田布施町立田布施図書館
☎52・2288

▼問い合わせ先
田布施町立田布施図書館内
展示教科書等
小中学校用教科書、中学校用教科書、高等学校用教科書
▼問い合わせ先
田布施町立田布施図書館
☎52・2288



**おくやみ
申し上げます**

平成31年4月 敬称略
死亡者名 年齢 地区名
山本 藤男 89 白井田
山本 清子 93 室津
海下 美佐子 81 室津
石丸 イシ 93 祝島
井藤 芳 90 室津

ご寄附のお礼
上関町社会福祉協議会

次の方から、社会福祉事業に対しご寄附をいただきました。(平成31年4月受付分) 香典返し
故 山本 藤男様 白井田
喪主 山本 初彦様
故 山本 清子様 室津
喪主 山本 明子様
篤志寄附
菜の花まつり実行委員会様
匿名 上関

7月の
人
心
配
こ
と
権
政
と
相
談

◆とき・ところ

7月17日(水) 13時～16時
上関町福祉センター

◆相談委員氏名

佐原 正文 氏 高松 満子 氏

柳井地域
休日・夜間応急診療所

診療所連絡先：☎22-9001
(診療時間内)

県小児救急医療電話相談：
(受付時間：19時～翌朝8時まで)
☎083-921-2755

区分	診療日	診療時間
休日昼間	日曜日・祝日・ 盆(8月15日) 年末年始 (12月30日 ～1月3日)	9時～12時 13時～17時 受付は 30分前まで
平日夜間	月～金曜日	19時～22時 受付は 30分前まで

ひとのうごき

(令和元年5月末現在)

人口	2,735人
世帯数	1,561世帯
出生	1人
死亡	5人
転入	7人
転出	3人
前月との比較	0人

地区別人口

上 関	861
蒲 井	59
四 代	106
白 井 田	200
戸 津	217
室 津	911
祝 島	357
八 島	24
合計	2,735

「あおり運転」等の悪質・危険運転の防止

テレビなどでよく耳にするようになった「あおり運転」。危険な「あおり運転」は、取り返しのつかない事故につながることもあります。道路を安全・快適に利用するために、周りの車の動きなどに注意して、安全な運転をお願いします。

【あおり運転とは…】

- ・著しく前の車に割り込む行為
- ・危険な進路変更で並走している車の前に割り込む行為
- ・執拗にクラクションを鳴らす行為
- ・車体を極めて接近させて走行する行為
- ・不必要な急ブレーキや連続するハイビーム

をいいます。

これらの行為は、道路交通法違反に該当する場合があります。

また、「あおり運転」によって交通事故が起きてしまった場合や非常に悪質な場合には、道路交通法よりも刑罰の重い法律が適用されることもあります。

【あおり運転された時は】

- ・相手の挑発に乗らないようにしましょう。
- ・110番通報し、トラブルの状況等を正確に伝えましょう。
- ・相手が車から降りてきてもドアや窓は開けず、車内はロックしましょう。

※ドライブレコーダーなどの映像は、事件・事故の際の有力な証拠となることから、事後の備えのためにも有効に活用しましょう。

「あおり運転」をしない、遭わないために、自分自身が気持ちや時間にゆとりを持ち、相手を思いやる気持ちを忘れずに運転しましょう。

山口県消費生活センターからのお知らせ

手口を知って架空請求被害を防ぎましょう

相談

架空請求の相談件数が全国で20万件を超えたと聞いた。どのようなことに気を付けたら良いか。

処理

請求が来て不安になっても、身に覚えがないと思ったら絶対に相手に連絡しないことです。

ワンポイント講座

架空請求では、電子メールやショートメッセージサービス、はがき、封書、電話など様々な方法が使われています。また、連絡を取らせようと、「訴訟をする」、「給料や不動産を差し押さえる」などの文言や桐花紋のような紋章を使ったり、請求の文面に消費者本人の名前や電話番号を記載したりするなど、消費者の不安をあおります。相手に連絡すると金銭を請求されます。その支払方法も多様で、現金の送付や口座振込、コンビニでプリペイドカードを購入させ番号を連絡させる方法、指示された支払番号を使ってコンビニで支払う方法などが使われています。

困ったときは、お住まいの地域の消費生活相談窓口又は山口県消費生活センターに相談してください。

●山口県消費生活センター ☎083-924-0999

●役場産業観光課商工観光係 ☎62-0360

まちのカレンダー 《6月15日～7月15日》

6月

7月

15	土	英会話教室 10:00～ (総合文化センター)	1	月	町県民税第1期納期限 国民健康保険税第1期納期限 ゆる体操 13:30～ (総合文化センター) 図書館休館日
16	日				
17	月	図書館休館日	2	火	
18	火	ほのぼのDAY (育児相談) 10:00～ (ほのぼの活性化センター)	3	水	
19	水	鳩子の湯休館日	4	木	オレンジカフェ 13:30～ (ほのぼの活性化センター)
20	木		5	金	
21	金	子宮がん・乳がん・骨粗しょう症検診 9:00～ (ほのぼの活性化センター)、 13:30～ (総合文化センター)	6	土	英会話教室 10:00～ (総合文化センター) フラワーアレンジメント教室 10:00～ (総合文化センター)
22	土		7	日	
23	日		8	月	社会を明るくする運動推進大会 14:00～ (総合文化センター) 図書館休館日
24	月	図書館休館日	9	火	スマイル☆ルーム 10:00～ (総合文化センター)
25	火		10	水	
26	水		11	木	なかよし広場 (上関相互保育園)
27	木	なかよし広場 (上関相互保育園)	12	金	
28	金	図書館休館日 (蔵書点検)	13	土	パン教室B 13:00～ (総合文化センター)
29	土	図書館休館日 (蔵書点検)	14	日	
30	日	図書館休館日	15	月	海の日

市場開催
の表示



山口県漁協室津支店青年部朝市
8:20～ (道の駅「上関海峡」)

※予定表ですので日時の変更がある場合もあります。

編集後記

6月に入り、梅雨のシーズンになりましたね。さて、2～4ページに掲載した中学2年生のふるさとチャレンジ学習。毎年、役場広報係にも中学生が来て、各事業所へ取材に行き、撮影や編集をするのですが、今年は、残念ながらおらず。私一人で取材に行っていました。普段とは違った環境の中で緊張しながらも、みんな頑張っていました。お聞き、感想を聞くと「楽しかった！」と話してくれました。良い経験ができた3日間となりました。

今月の

鳩子の湯



5月12日の母の日に、ご来館のお母様にカーネーションのプレゼントをさせていただきました。作り物のささやかなカーネーションでしたが、感謝の気持ちを込めてお渡しし、多くのお客さまに喜んでいただきました。

思い出したのは、子供の頃に手作りのカーネーションを母にプレゼントした時、決して出来栄はよくなかったのですが、母はその花を胸に飾り、近所に買い物に行き、私からのプレゼントを自慢してくれたことです。もう半世紀以上も前のことですが…。「6月の父の日には何のプレゼントがあるの?」というお客さまのご要望にもお応えしますので、ご期待ください。

6月の休館日は19日(水)でございます。

第10回 川口健治記念

「描いてみよう上関」絵画コンクール

入賞作品のご紹介 (※学校・学年は受賞時のものです)



◀観光協会長賞
『家族で魚つりしたよ！
おっきいタイが釣れたよ！』
山戸 歩弥さん (上関相互保育園)



▲観光協会長賞『スイカ割はどこだ?!中ノ浦海水浴場』
宗正 迦逢さん (上関小学校2年)

おすすめレシピ

「豆腐の明太マヨのせ」



材料 (4人分)

- 木綿豆腐……………1丁
- 明太子……………30g
- マヨネーズ……………大さじ3
- 万能ねぎ……………4本

作り方

- ① 豆腐を4等分し、クッキングペーパーを敷いた耐熱皿にのせ、600wで1分加熱し、水切りをする。
- ② 明太子とマヨネーズを混ぜる。
- ③ ①の水切りした豆腐の上に②の明太マヨのをのせ、600wで1分加熱し、万能ねぎの小口切りを飾る。

『かみのせきクイズ』

先月号のクイズは、四代地区で毎年行われているまつりの名前は何でしょうか?という問題でした。答えは、「らん蘭まつり」でした。

今回は応募総数35通で、全員が正解でした。では、今月の問題です。

〔問題〕

6月1日、2日に行われた公民館まつり。マジックショーや中国雑技変面、芸能発表のステーションや作品展示など、様々なイベントがありました。また、今年は、中学生ボランティアがクイズを考えたり、ステンドグラスシール作りを教えたりと活躍していました。では、その中学生ボランティアの名前は、何と言っていますか? (ヒント:公民館○○○○○○○○)



▼応募要項

クイズの答え、郵便番号、住所、氏名、年齢、性別をご記入のうえ、ハガキで左記まで郵送するか、メールにてご応募ください。

▼送付先

〒742-1402 上関町大字長島503番地
上関町役場 総合企画課 広報統計係
メールアドレス
koho@town.kaminoseki.jp

(※メールには、必ず件名に「かみのせきクイズ」と記入してください。)

▼応募締め切り

6月28日(金) ※当日消印有効
メールは28日の午後5時までに送信のもの

正解者の中から抽選で2名の方に、道の駅上関海峡の商品券2千円分をプレゼントします。当選者は次号の広報に掲載します。

▼問い合わせ先

総合企画課 広報統計係 ☎62-0316
5月号の当選者
高村 貴代美 様(室津) 大山 由美子 様(岩国市)