



広報



シンボルマーク

かみのせき

～花咲く海の町・上関～

ホームページ <http://www.town.kaminoseki.lg.jp/>

メールアドレス koho@town.kaminoseki.lg.jp



桜の中で 追いかけて

平成 29 年

〈主な内容〉

3

月

- | | |
|----------------|-----|
| ●城山歴史公園桜まつり | 2～3 |
| ●人材育成事業の報告及び募集 | 4 |
| ●ふるさと納税収支状況報告 | 5 |
| ●狂犬病予防接種を行います | 10 |
| ●福祉優待バス乗車証の更新他 | 11 |

2017.3.9 No. 702



城山歴史公園

桜まつり



▲風船で何ができるかな？



▲花より「からあげ」？



▶ みんなで記念撮影
「はい、チーズ！」

上関の春の風物詩、「城山歴史公園桜まつり」が2月25日(土)から3月5日(日)まで開催され、多くの来場者で賑わいました。ほほ満開となり、ちよつとまつりに合わせることのように見頃を迎えた河津桜。初日はお天気にも恵まれ、町内外から早咲きの桜を自当てに多くの家族連れや観光客が訪れました。今回は、1月の神明祭でお馴染みの干支が描かれた幟旗や、八島の大田勝さんが作られた動物のオブジェも飾られ、公園内もより華やかに。また、ほのぼの活性化センターでは、さくらグループによる「ひなまつりつるし飾り展」、上関中学校多目的スペースでは、岩谷昇平さんとフォトサークルかみのせきの皆さんによる写真展も同時開催され、桜と合わせて楽しんでいただけましたよつです。



ひなまつり つるし飾り展



ほのぼの活性化センターでは、恒例の「ひなまつりつるし飾り展」が行われ、多くの来場者で賑わいました。

今年は桜まつりの期間中展示されたため、平日でないと見に来られない方も楽しむことができ、喜ばれたのではないのでしょうか。

会場では、わらび餅とコーヒーの接待のほか、かわいい小物の販売や、マスコット作りの体験コーナーもあり、子供から大人まで、多世代にわたって楽しんでいただけたようです。



岩谷昇平とフォトサークルかみのせき 写真展

上関中学校多目的スペースでは、写真家の岩谷昇平さんと、フォトサークルかみのせきの皆さんによる写真展が開催されました。

会場には、岩谷さんが全国各地で撮影された作品の数々をはじめ、先生のご指導を受けておられる皆さんが撮影された河津桜の写真が展示されました。

撮影者の個性と感性が光る素晴らしい作品に、来場者からは感嘆の声があがっていました。



岩谷さんの作品



～春の花を見に出掛けてみませんか？～

菜の花まつり

◆日時
3月26日(日)
10:00~14:00
(小雨決行)



◆場所 室津志田 大歳神社周辺
★地元の新鮮野菜・柑きつ類、よもぎうどん、お菓子、特産品などの販売
★その他、「マウンテンマウス」のライブや、「アロハ・オハナ」のフラダンス、四季の里志田での展示など、盛りだくさん!

◎主催 菜の花まつり実行委員会
◆問い合わせ先
☎080-5751-5309 (原田さん)

四代らん蘭まつり

◆日時 4月15日(土)
10:00~14:30
◆場所 四代 ひなの里よりあい館横
★蘭の展示
★四代の特産品、浜焼き、たい焼き等販売
★芸能祭(ひなの里よりあい館) ※予定
◆問い合わせ先
☎65-0142 (四代事務所 山近さん)



上関町人材育成事業を活用した事業のご紹介

本町では、町内に居住し、現在活動中あるいは将来に向けて活動している個人・団体を育成するための助成を行っています。

今年度は、個人より全3事業の申請がありましたので、その内容をご紹介します。

▼第9回倉敷国際少年野球大会

実施期間：平成28年8月20日～22日
開催地：岡山県倉敷市倉敷運動公園野球場
対象者：兼重 涼行（上関中学校3年）



【ピッチング 兼重涼行君】



【バッティング 兼重涼行君】

●今後に向けて

この経験を生かし、さらに打撃・守備・走塁に磨きをかけ、今後の野球人生に繋がるよう、より一層の努力を惜しまず練習に励んでいこうと思います。

▼第8回全日本空手道選手権大会

実施期間：平成28年10月22日
開催地：東京都国立代々木競技場第2体育館
対象者：窪田 武瑠（熊毛南高等学校1年）
藤本 麗亜（上関中学校1年）



【型部門 窪田武瑠君】



【型部門 藤本麗亜君】

●今後に向けて

選ばれた選手との緊張感ある試合、磨かれた型を間近で見るなど、大変よい経験となった。この経験を生かして今後も日々精進し、再び全国へ挑戦する意欲を燃やしています。

◆上関町は、地場産業の振興、教育・文化・スポーツの振興、交流を目的とする人や祭り・イベント等の活性化、地域福祉の振興を目的とした活動をする人を支援します。

人材育成事業についての詳しい内容や、利用を希望される方は、下記までお問い合わせください。

【問い合わせ先】 総合企画課 企画調整係 ☎62-0316

平成 28 年度「ふるさと納税」収受状況報告

「上関町ふるさと寄附金」につきまして、今年も多くの方々からあたたかいご寄附と応援メッセージをいただきました。「かみのせき」を応援する気持ちに感謝し、魅力あふれるまちづくりのために活用させていただきます。皆様、本当にありがとうございました。

上関町ふるさと寄附金収受状況 (平成 29 年 2 月末現在)

◎ふるさと納税件数 681 件

◎ふるさと納税の収受金額 26,741,000 円

◎ふるさと納税の用途別充当事業

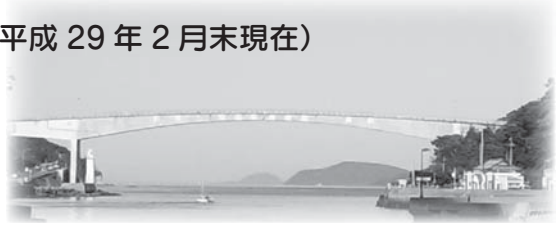

	用途	事業名	事業内容
(1)	高齢者を敬う福祉・医療に関する事業	上関海峡温泉高齢者等利用料助成	対象者は満 65 歳以上又は身体障害者手帳を有する方で温泉利用料の半額助成をします。
(2)	次世代を担う子ども達を支援する事業	外国語指導助手の配置	平成 23 年度より小学校外国語活動が必修化になりました。本町ではこの分野にかねてから力を注いでいたので、外国語指導助手 (ALT) を手厚く学校現場に配置することにより、その成果も顕著で、コミュニケーション能力の育成が図られています。
(3)	スポーツ・文化を振興する事業	我がまちスポーツ推進事業	国体開催競技として行ったボクシングを町のスポーツとして推進しています。
		生涯学習講座 (公民館講座)	郷土芸術文化の向上発展を図り、各種展示会、公民館まつりを開催・発表しています。
(4)	その他、町長が必要と認める事業	給食費助成	町内小中学校の児童生徒に対して給食費の助成を行うことにより、保護者の経済的な負担軽減を図っています。毎月、保護者から徴収する給食費の 1/2 の額を助成します。
		道路維持整備事業	各地区を結ぶ町道維持整備を進め、生活・生産・交流などを促進します。
		「花咲く海の町・上関」推進委託事業	花による景観づくりを地域住民の自主的な活動と行政とが連携しながら進め、観光や産業の振興へと展開しています。

上関町へいただいた応援メッセージ (※一部抜粋)

- 祖父も母も上関で育ちました。海が大好きです。上関の繁栄を心から願っています。
- 鳩子の湯は泉質がいいし道の駅も新鮮な魚やてんぷらがありどちらも魅力的な施設だと思います。多くの方に足を運んでもらい、さらに賑わうことを期待しています。
- 鳩子の湯最高でした。また遊びに行きます。
- 道の駅の大ファンです。食事も美味しいし、鮮魚を捌いてくれるサービスもありがたいです。鳩子の湯は私の癒しのスポットです。道の駅で鮮魚等の地方発送ができると嬉しいです。
- 効果的なまちづくりにより豊かな上関町を築かれることを期待しています。
- 上関にはドライブ、釣りでよくお邪魔します。町も人も大好きです。上盛山など観光名所もあり道の駅、鳩子の湯もいいですね。些少ではありますが、町の発展にご協力できればと思います。お役に立てて頂ければ幸いです。
- 毎年美味しくいただいています。貴町の発展を願っています。
- 昨年もお世話になりました。今年もよろしく願いいたします。いつか上関でフグをいただきたいです。また、インターネットでの手続きが可能となり便利になりました。
- 自然豊かな町の活性化を応援します。頑張ってください。新鮮な車えびを家族で正月にいただきます。など…

【問い合わせ先】 総合企画課 企画調整係 ☎62-0316

教育委員会ニュース



●自分が自分らしく生きるために～第3回人権学習講座を開催～



2月17日(金)、総合文化センター研修室で第3回人権学習講座が開催されました。今回は、「多様な性と人権」と題し、宇部フロンティア大学人間健康学部の佐伯里英子先生にご講話いただきました。



人間には多様な性があり、それが自然な性の姿であること、性別違和などで悩む人達に対する理解を深めて偏見を取り除き、社会に公表(カミングアウト)できる環境や安心感、施設面などの整備等が一体化して初めて、本来の性として生きていける。その多様性、寛容性こそが人権だとお話しされました。

参加者からは、「専門的な部分も多く、大変勉強になった。」「多様性を認め合える社会を築いていくことの大切さがよくわかった。」などの感想が寄せられました。

●ボクシング教室を開催

2月19日(日)、町民体育館で今年第2回目のボクシング教室が開催され、小学生から社会人までの県内ジム所属者や体験者が参集しました。

山口県アマチュアボクシング連盟理事の平田直己さんをはじめ、連盟の皆さんに丁寧に指導いただきながら、準備運動、ラダーを使ったアップや基礎練習の足捌き・シャドーボクシングをこなした後、ミット打ち等が行われました。また、スパーリング・マスボクシングでは、試合さながらの迫力ある動きに、会場からは盛んに声援が送られていました。



図書館だより



新刊図書のご案内(3月)

題名	著者・出版社
へんしんトンネル	あきやま ただし
おふくさん	服部 美法
パンダなりきりたいそう	いりやま さとし
あいうえおでんしゃじてん	くにすえ たくし
わたしのワンピース	にしまき かやこ
ノラネコぐんだん おすしやさん	工藤 ノリコ
もうぬげない	ヨシタケ シンスケ
一日がしあわせになる朝ごはん	小田 真規子
探偵少女アリサの事件簿	東川 篤哉
日本人として知っておきたい「世界激変」の行方	中西 輝政
プラタモリ6	NHK「プラタモリ」制作班
幻庵(上・下)	百田 尚樹
しんせかい	山下 澄人
罪の声	塩田 武士
桜風堂ものがたり	村山 早紀
夜行	森見 登美彦
白崎茶会のあたらしいおやつ	白崎 裕子
カズサビーチ	山本 一力
DEATH NOTE Light up the NEW world	大場 つぐみ



図書館おすすめの一冊

六番目の小夜子 恩田 陸



156回直木賞を受賞された恩田陸さんのデビュー作です。

美しい転校生がやって来た高校には奇妙なゲームが受け継がれています。

3年ごとに「小夜子」が現れ、今年は6番目に当たる「小夜子」が現れる年なのです……。

ラストがはっきりしないとを感じる人も多いようですが、などは謎のままではないのでしょうか。

ホラーでもあり、ミステリーでもあり、青春小説でもあり。恩田陸ワールドを楽しめる1冊です。

◆当館に所蔵してない資料は山口県立図書館から借り受けることが出来るようになりました。

ご希望の方はカウンターまでお申し出下さい

◆図書貸し出しは、1人5冊、2週間です。

◆図書館になく、読みたい本・雑誌等がありましたら、リクエスト用紙にご記入ください。(カウンターに置いています。)

開館時間：午前9時～午後5時まで

(休館日は、まちのカレンダーをご覧ください。)

◎その他、図書館では生活関連や趣味等に関する雑誌等多数取り揃えておりますので、お気軽にご来館ください。

上関町図書館 ☎62-1515

●高等学校・高等専門学校に就学する お子さんをお持ちの保護者の方へ

町では、該当する保護者の方に、『高等学校生徒修学金助成制度』・『通学定期購入費半額補助制度』のうち、いずれかを選択していただき、補助を行います。

◆対象となる方

学校教育法に規定する高等学校及び高等専門学校に在籍するお子さんをお持ちで、本町に住所を有している保護者の方。

◆補助の内容

- ・ **高等学校生徒修学金助成制度** 一人あたり年間3万円
- ・ **通学定期購入費半額補助制度** バス通学定期券購入代金の半額で、100円未満を切り捨てた額

◆補助金の申請

3月末までに該当されるご家庭に必要な書類を送付します。

申請書に必要な事項を記入の上、申請書と在学証明書（通学定期購入費補助の場合、年度内の最初の申請時のみ）を町教育委員会へ提出してください。



●児童・生徒就学援助制度のご案内

経済的な理由により、就学困難と認められる児童又は生徒の保護者に対して、必要な援助を行い、全ての児童・生徒が義務教育を円滑に受けることができるようにするための制度で、学用品や給食費、修学旅行の費用の一部補助を行っています。

希望される方は、交付申請書（町教育委員会に備え付けの様式）に必要な事項をご記入の上、**5月末日までに町教育委員会へ提出してください。**（所得制限があります。）

なお、年度途中でも申請の受け付けをしています。

■問い合わせ先 教育委員会 総務係 ☎62-0245

上関町の『魅力』を知り、『発信』しよう！

～歴史講座「朝鮮通信使」を開催～

第1回目の歴史講座



上関町の歴史を語る上で欠かせない「朝鮮通信使」。この朝鮮通信使についてもっと理解を深めようと、2月15日（水）及び21日（火）に歴史講座を開催しました。会場の総合文化センター研修室には、平日にもかかわらず町内外から聴講者が来場しました。

講師は、NPO法人朝鮮通信使関係地域史研究部会監事の井上美登里さんと安田和幸さんです。第1回目では、「朝鮮通信使ってなんだろう？」と題し、朝鮮通信使の規模やその目的、当時の時代背景や歴史上の人物などを、井上さんに分かりやすく教えていただきました。また、第2回目は「朝鮮通信使上関案内ルート」と題し、長島にある史跡等を、朝鮮通信使との関わりを交えながら安田さんに説明していただきました。

今年中には、朝鮮通信使がユネスコ世界記憶遺産に登録される予定で、当町が保有する「朝鮮通信使船上関来航図」も登録リストのひとつに挙げられています。これを機に、上関町の魅力を世界中に発信できるようになるといいですね。

心の病気 うつ病は、 『早期発見・早期治療』が大切です！



健康コーナー

保健福祉課
健康増進係

☎65-5113

仕事や人間関係、経済的な問題などでストレスの多い現代社会。ストレスが続くと、心のバランスを崩し、うつ病になることがあります。下図のような症状が2週間以上続き、仕事や家事などが手につかない時は、かかりつけ医や心の専門医（精神科や心療内科）を受診しましょう。うつ病は特別な病気ではありません。自分自身や家族・身近な人が悩んでいたら、早めに気づき、受診することが、心と命を守ることにつながります。



うつ病のおもな症状



- ・ゆううつ
- ・おっくう
- ・イライラ
- ・無気力

- ・落ち込み
- ・自殺願望
- ・関心、興味の低下
- ・判断力や集中力の低下

- ・睡眠の乱れ
- ・食欲低下
- ・体重減少
- ・倦怠感

- ・下痢、便秘
- ・性欲の低下



女性がうつ病になる率は男性の約2倍！！

これは、月経周期で女性ホルモンが変動したり、生涯を通じて女性ホルモンが増減したりすることが一因と考えられています。「時期的なものだから、仕方ない…」でそのまま放置しておくとうつ病が悪化し、自殺に至ることもある危険な病気なのです。

◆産後うつ病◆

妊娠で増えた女性ホルモンが、産後は急速に低下します。そこへ慣れない子育てのストレスが加わり、一時的なうつ状態（マタニティー・ブルーズ）になります。

ホルモン変動が落ち着けば、自然によくなりますが、なかなか直らない時は、うつ病の可能性がります。

女性特有のうつ病



◆更年期うつ病◆

女性ホルモンが減少していく更年期は、うつ病発症がもっとも多い時期。

うつ病と似た症状が現れる更年期障害であることも多いため、心身の不調が続く場合は婦人科を受診し、病気にあった治療を行うことが大切です。

『心の講演会』を開催します！！

心の不調は、働き盛りの年代にも多くみられます。「いつもとちがう」心の不調に、自分自身が気づくこと、そして、家族や友人、同僚が気づき対応することが大切です。

そこで、自分や身近な人の心の健康を守るために、心の不調の中でも多い、ストレスやうつへの正しい理解とその対応について、恵愛会柳井病院 院長 中岡先生にお話ししていただきます。みなさん、お誘いあわせのうえ、ぜひご聴講ください。

■日時 3月29日（水） 15:30～17:00

■場所 総合文化センター 研修室

■内容 自分や身近な人のこころの不調に対する理解・対応
～働き盛り世代に多いストレスやうつへの理解～

★自分のメンタルヘルスは ★ストレスとうつの関係

★受診のタイミングや薬の効果 ★心の不調を抱える人への対応

■講師 恵愛会柳井病院 院長 中岡 清人 先生

問い合わせ先 保健福祉課 健康増進係 ☎65-5113

～朝食おすすめレシピ～ レシピコンテストの入賞作品をご紹介します。

入選「とうふ丼」

上関中学校 谷村 朔良さん



レシピのポイント

*食感を楽しむため、きのこやたくわん、きゅうりを入れました。



材料 (2人分)

豆腐……………1/3丁	卵……………2個	オクラ……………2本
きゅうり……………1/3本	青じそ……………3枚	えのき……………20g
たくあん……………適量	きざみ海苔……………適量	酒……………小さじ2
かじめ……………適量	かいわれ……………適量	しょうゆ又はめんつゆ……………適量
ごま……………適量	ミニトマト……………4個	
ごま油……………小さじ2	ごはん……………300g	

【作り方】(調理時間 15分)

- ① 板ずりしたオクラを輪切りにし、えのきを食べやすい長さに切る。
- ② 耐熱容器に①と酒を入れ、ラップをかけレンジで加熱する。
- ③ 粗熱がとれたら、くずした豆腐、細かくしたきゅうり、たくあんとかじめ、ごま、ごま油を入れ、混ぜ合わせる。
- ④ よそったごはん③をかけ、卵をのせ、青じそ、きざみ海苔、かいわれ、ミニトマトをのせ、お好みでしょうゆ又はめんつゆをかける。

栄養価 (1人分) …	エネルギー	453kcal	たんぱく質	16.5g
	脂 質	13.3g	食塩相当量	1.7g

国保加入者の皆様へ 人間ドックの助成を行っています。

上関町国民健康保険では、加入者の皆さんの病気の早期発見、早期治療を目的とした半日人間ドックの助成を来年度も実施します。この機会に健康状態をチェックし、毎日が元気で健やかに過ごせるようにしましょう。



- ◆対象者 上関町国民健康保険の加入者で、保険税の滞納がなく、30歳以上70歳未満の方
- ◆申込期間 平成29年4月1日から平成30年3月31日
- ◆検査項目 ①測定(身長・体重・血圧・視力) ②眼底カメラ ③聴力検査 ④血液検査 ⑤尿検査 ⑥便検査(潜血反応) ⑦心電図検査 ⑧レントゲン検査(胸部・胃部) ⑨超音波検査(腹部)
- ◆受診指定病院・料金

受診病院	周東総合病院	光市立大和総合病院
	☎ 22 - 3456	☎ 48 - 2111
費用額	42,984円	39,960円
自己負担額(2割)	8,597円	7,992円

※自己負担額は、当日病院へ直接お支払いください。(費用の8割は国保で補助)ただし、上記検査項目①～⑨以外は別途料金となりますので、各医療機関にお問い合わせください。

- ◆申込方法 保健福祉課国保年金係に直接お申し込みください。
※高齢者保健福祉センターでも、各検診を実施しています。(胃がん検診、大腸がん検診、子宮がん検診、乳がん検診、骨粗しょう症検診、結核・肺がん検診)
- ◆問い合わせ先 保健福祉課 国保年金係 ☎62-0877

ねんきん

国民年金保険料の納付は、口座振替がおトクです!

国民年金保険料を納める方法には、
□座振替により納める方法があります。
□座振替を利用されますと、保険料が自動的に引き落とされるので、金融機関などに行く手間が省ける上、納め忘れもなく、とても便利です。

また、□座振替には、当月分保険料を当月末に振替納付することにより、月々50円割引される早割制度や、現金納付よりも割引額が多い6ヶ月前納・1年度前納・2年度前納もあり、大変お得です。

□座振替をご希望の方は、納付書または年金手帳、通帳、金融機関届出印をご持参の上、ご希望の金融機関または徳山年金事務所へお申し出ください。

問い合わせ先

保健福祉課国保年金係(保健センター内)
☎02-0877
徳山年金事務所
☎0834-31-2152

狂犬病の予防接種を行います



4月17日 (月)	
9:40~ 9:50	保健センター前
10:00~10:05	四季の里 志田前
10:10~10:20	竹の浦漁港前
10:25~10:35	旧フェリー基地入口
10:45~10:50	練尾公民館前
10:55~11:05	大津千葉館前
11:15~11:30	白浜公民館前
11:35~11:45	室津旧中央公民館前
13:15~13:20	中ノ浦老人憩の家前
13:25~13:35	戸津つどい館前
13:40~13:45	かみのせきハイツ入口
13:50~13:55	福浦 吉村商店前埋立地
14:00~14:05	山口県漁協上関支店前

4月18日 (火)	
9:30~ 9:45	白井田コミュニティ-広場
10:00~10:05	四代ひなの里よりあい館横
11:00~11:10	祝島支所前
13:10~13:20	役場分庁舎前

★小雨の場合決行としますが、大雨の場合は日程変更の放送をします。

●犬の登録手数料（未登録の場合のみ）

3,000円

●狂犬病予防注射料 2,950円
（注射料2,400円+注射済票交付手数料550円）

●犬の放し飼いは禁止されています。

●犬は適度な運動をさせ、散歩中のフンは必ず持ち帰りましょう。

◎登録済みの人には、受付票（お知らせのハガキ）を送付しますので、受付票と料金を持参してください。

◎まだ登録していない人や新たに犬を飼った人は、登録手数料を持参いただければ、申請書記入の上、登録させていただきます。

- 狂犬病予防法では、生後91日以上のに、毎年1回狂犬病予防注射を受けさせることが義務付けられています。
- 集団注射に来られない場合は、動物病院で必ず受けて、注射済証を生活環境課環境係へ提出してください。
- 次の場合、犬の飼い主の方は役場に届け出をしてください。

★飼い犬が死亡したとき ★飼い主の所在地が変わったとき
★飼い主の住所や名前が変わったとき ★飼い主が変わったとき

- 鑑札と注射済票を必ず犬につけてください。
- 飼い犬の登録は、犬の生涯1回です。
- 登録も注射も生後91日以上のに犬が該当します。

■問い合わせ先（提出先）

生活環境課 環境係 ☎62-0314

浄化槽の水質検査（法定検査）受けていますか？

浄化槽を使用されている方には「保守点検（一般家庭の場合、年4回）」、「清掃（年1回）」とは別に年1回の「水質検査（法定検査）」の受検が浄化槽法により義務付けられています。

「水質検査（法定検査）」とは、浄化槽の「保守点検」と「清掃」が適正に行われ、浄化槽の機能が正常に発揮されているかどうかを検査するもので、浄化槽の健康診断のようなものです。

■問い合わせ先

★適正管理について 柳井健康福祉センター 生活環境課環境薬事班

☎22-3631

★法定検査について （一社）山口県浄化槽協会柳井支部

☎22-4665

★浄化槽設置補助について 役場生活環境課 環境係

☎62-0314



●「上関町福祉優待バス乗車証」の更新時期です！

現在皆さんがお持ちの「上関町福祉優待バス乗車証」は、有効期限が平成29年3月31日までです。引き続き利用する場合は、更新申請が必要です。下記のとおり手続きをお願いします。

なお、乗車証の色が変わります（紫→緑）ので、古い乗車証は必ず返却して下さい。

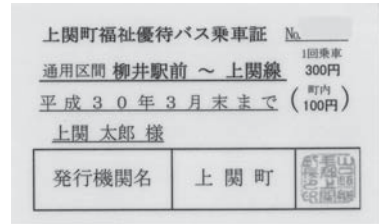

◆上関町福祉優待バス乗車証とは・・・

高齢者及び心身障害者の方を対象に、防長バス（柳井駅前～上関線）を利用する際に提示すると、1回300円（町内は100円）で乗車できます。

また、上関海峡温泉「鳩子の湯」入浴料助成券としてもご利用できます。

◆対象者 上関町内に住所を有する、次のいずれかに該当する方。

- ①満65歳以上の方
- ②身体障害者手帳、療育手帳又は精神障害者保健福祉手帳の交付を受けている方（要介助者含む）

◆対象交通機関等 防長交通株式会社のバス路線『柳井駅前～上関線』の範囲

◆対象期間 平成30年3月31日（土）まで

◆更新期間及び申請・交付場所 3月13日（月）より更新 ※随時受付。印鑑をご持参ください。

室津地区	室津支所（総合文化センター内）	上関地区	保健福祉課（保健センター内）
蒲井地区	蒲井取次所	戸津地区	戸津つどい館
四代地区	四代事務所	白井田地区	白井田事務所
祝島地区	祝島支所	八島地区	八島分室

●心身障害者福祉タクシーの利用手続きについて

◆対象者

上関町に住民登録があり、在宅で生活されている方で、身体障害者手帳（1・2級）、療育手帳（A・B）、精神障害者保健福祉手帳（1級）をお持ちの方。

◆助成内容

タクシー利用料金を、1回につき最大1,000円割引する割引証を、年間24枚発行します。

町が協定を結んでいるタクシー会社（右記参照）を利用した際に、乗務員に割引証をお渡しください。

（乗車1回につき1枚だけ使用できます。）

◆申請方法

印鑑と該当となる手帳（身体障害者手帳等）をご持参の上、保健福祉課で手続きをしてください。

前年度利用されている方には、申請書をお送りしますので、引き続き利用を希望される場合は、必要事項をご記入の上、最寄りの支所分室、保健福祉課へご提出ください。後日、割引証を送付します。

「上関町福祉優待バス乗車証」「福祉タクシー利用助成」についての問い合わせ先

保健福祉課社会福祉係（保健センター） ☎62-0184

◆利用できるタクシー会社

- ・平生タクシー上関営業所
- ・周南近鉄タクシー
- ・柳井三和交通
- ・原田タクシー
- ・中央タクシー
- ・柳井第一交通
- ・ときわタクシー
- ・平生タクシー
- ・山口交通
- ・高齢者外出支援サービスながしま

町道改良工事による 町道蒲井四代線交通規制のお知らせ

町道蒲井四代線改良工事のトンネル掘削に伴う発破作業のため、一時通行止め（1日最大8回程度、1回当たり2～3分間）を行っています。

ご迷惑をお掛けしますが、皆様方のご協力をお願い致します。

■問い合わせ先 土木建築課建築係 ☎62-0315

◆交通規制の期間（予定）

平成29年3月～4月

平成29年6月～8月

※原則、土曜日の夜間から日曜日（終日）の間は発破作業を行いませんので、一時通行止めはありません。

～みんなの力で町を元気に！～

Kaminosekin Dreams



平成29年度クラブ会員を募集します！

会員になると下記イベントや各クラブの活動にいくつでも参加できます。

年間地域イベント（非会員の方も自由に参加できます）

イベント名	開催時期	対象	参加費	主催者
バーベキュー大会	7月下旬～8月下旬予定	多世代	参加時にお知らせします	キッズネットワークの会 上田満貞 090-7592-6300
クラブ交流会	随時開催	多世代		
雪遊び体験ツアー	1月下旬～2月下旬予定	小1～小3		
スキー体験ツアー	1月下旬～2月下旬予定	多世代		
写経会	遍照寺にて 毎月11日13時半～	多世代	奉納料一巻 1,000円	福嶋美佐子 080-5361-4955

定期的なクラブ活動（参加するには入会が必要です）

クラブ名（種目）	活動場所・時間	対象	参加費	代表者・連絡先
FORZA・UNITED （サッカー）	毎週木曜日 19時～21時 町民グラウンド	小学3年～ 多世代	300円/回	新川力丸 090-3989-2736
放課後野球教室 （楽しい野球教室）	上関小学校グラウンド 毎週火曜日 16時半～18時半	小学生 多世代	100円/回	國本 梢 090-7596-3850 （指導者：鈴木 敏）
バスケット ボールクラブ	上関小学校体育館 毎週土曜日 18時～20時	多世代	1,000円/年	上田満貞 090-7592-6300
スポーツクラブ （多種目ｽｰｯ）	上小体育館・上小グラウンド 毎週水曜日 17時半～19時	多世代	300円/月	布田晃一 090-7128-9249
草刈り部	毎月第2・4金曜日 17時半～ ※冬季は相談の上	多世代	300円/月	沖山 宏 090-9468-4627
子ども会	スポーツ大会、お魚教室など楽しいイベントを企画！	小中学生	1,000円/年 イベント参加費別途	西山大介 090-4571-6655

◎お手伝いスタッフ募集中！！

私たちカミノセキンドリームズではお手伝いして下さる方を募集しています。

現在まで地域の方や子どもたちの喜びの声を沢山いただいて参りましたが、私たちも家庭や仕事を両立させての運営のため、この先の継続に困難を感じております。

簡単なパソコン入力や会計など、出来る方が出来る事を無理のないように、小さな仕事を少しずつ分け合っていく事ができれば、これからも活動を続けていくことが出来ます。

また多くの方が関わって下さることによって、上関の生活をもっともっと充実させていくアイデアも生まれて来ると思います。

- ・簡単なパソコン入力・簡単な会計・ただ会議に出て本音や理想を言う・写真係
- ・各クラブの見守り隊・イベントのお手伝い・パンフレット作り・SNS等広報係 etc.

年齢・性別・立場・趣味趣向など一切問いません！

「かみのせき」を楽しくしていく行動を、気軽に気楽にじぶん達でやってみましょう(^ ^)！

◎新しい加盟クラブも募集しています！！（保険の連携や人材確保・手伝い応援などいっぱい利点あり！）

みなさん、こんにちは。先月に引き続き、2回目の登場です。広報担当者の笑顔での誘惑に、ついでにレポーターを引受けてしまった私。同じ女性（一応、私も女性）でも、美人の超絶スマイルには弱いのです…。

あ、美人と言えは！これは人間ではありませんが、「四階楼」は美人ですよ！私は現在、郷土史学習館で、来館者に四階楼のご案内をする仕事をしています。今回は、四階楼について少しお話しさせていただきますね。

▼超美白の「四階楼」。青空に映えます。



建造物なので、男も女もないのでしようが、私的には四階楼はとても優美な女性に思えます。なんと真っ白で、全身ほぼ白漆喰塗なので超美白であり、妖艶であり、鏝絵という名のアクセサリーが彼女（四階楼）の美しさをより一層引き立てているというか…とにかく良いのデス！

▲数々のアクセサリーを身に纏って…



四階楼は、明治12年（1879）に建てられた擬洋風木造四階建て。幕末期、第二奇兵隊参謀として活躍した「小方謙九郎」さんが当時のオーナーでした（私は親しみを込めて「オガケンさん」と勝手に呼んでいます）。

地元の皆さんにとって、ここは旅館のイメージが強いと思いますが、元々は汽船問屋の店舗&饗応のために使われていたのですよ。古代から近代にかけて、瀬戸内海の海上交通の要衝として栄えた上関。この辺りも大変賑わい、四階楼も繁盛したことでしようね。

オガケンさんは幼少の砌より、イケメンなうえに文武両道だったとか。歳をとっても結構モテてたんじゃないかしら？などと、これまた勝手に妄想してしまいますが、実際はどんな人で、どんな接待をしていたのでしょうか。全てにおいて興味津々！まだ帆船だった時代の、当時の上関の賑わいをこの目で見てみたい…どうせなら、それより少し前に

遡って「四階楼が出来るまでの経緯」を是非でも拝見させて頂きたいものです。

「四階楼は人々の寄附で建てられた」とか、「四階楼を建てる計画はそれ以前からあり、あの坂本龍馬さんが寄港した際に「足しにしてくれ」と、小方家にいくらかお金を置いていった」とか、そう言う嘘か誠か分からないようなウワサを小耳に挟んだこともあるので、本当のトコロを知りたいと常々思っているのです。「そんな事、ある訳ないじゃない！オガケンさんの自腹に決まってるわよ！」とか思いながらも、火の無い所に煙は立たずって言うし…。あ、過去を見る事ができたらなく。タイムマシンがあったらなく。ドラえもんが居たらなく。なんてそんな過去と未来に縋りついてばかりいられませんが、これもロマン！歴史はロマンがあるからオモシロイのですよ！



▲可愛らしい表情をした三階の獅子たちの鏝絵

あ、四階楼の特徴のひとつでもある鏝絵、皆さんはご覧になったことはありませんか？

私の一番のお気に入り、三階に施されている唐獅子牡丹です。この獅子たちの表情、何とも言えない可愛らしさというか、なんかこう…柔らかなさがあるんですよ。まだ見たことが無いという、そのおなた！興味がありましたら、ぜひ、四階楼へ！

ちなみに「獅子身中の虫」という言葉があります。獅子と牡丹の組み合わせの意味、諸説ありますが、調べてみると面白いと思いますよ。

そうそう、忘れちゃいけない、四階に施されている鳳凰。今年は酉年なので、見れば何かいいことがありそう、別にそうでも無いような！



▲四階の天井には鳳凰が

自然や歴史が豊富な上関町。美しい四階楼。オガケンさん、よくぞ造ってくれました！って感じです。いつまでも、大切に守り、残していきたいものです。

みんなの 広場

皆様からの情報をお待ちしています。
総合企画課広報統計係
☎62-0316

『わいわいエクササイズ』 楽しく、賑やかに!



2月26日(日)に、今年度最後の『わいわいエクササイズ』がありました。いつもは10人前後なのですが、今回は15人もご参加いただき、楽しく、賑やかに行われました。来年度もまた引き続き実施しますので、皆さんもぜひご参加くださいね!

学校だより



上関小学校

◆絵本・児童書の交換会◆

1月26日(木)に、第一目の交換会を行いました。お家で眠っていて、もう読まなくなった本を持ち寄り、交換する会です。

皆さんのご協力で100冊ほどの本が集まり、交換会当日は、子ども達は大喜びで自分の好きな本を選び、持ち帰ることができました。大好評だったため、3月7日(火)に第二回目を実施しました。

来年度も行う予定にしていますので、地域の方もぜひご協力をお願いします。ご連絡をいただければ、ご自宅まで取りに伺います。
(☎62-00054)



◆学校公開日◆

自由に子ども達や学校の様子を見ていただくとうと、学校を一日公開しています。三期は、1月26日(木)に行い、たくさんの方に参観していただきました。

午前中は、各学級の授業を見ていただきました。午後からは、防災意識を高めることを目的として、山口県砂防課職員の方に来ていただき、「砂防出前授業」を行いました。

災害から自分の身を守るためには、どのようなことに気をつけなければならぬかなど、分かりやすく教えていただきました。

最後に、ハザードマップを見ながら、自宅近くの危険箇所・避難場所・避難経路を確認しました。

家庭教育学級の「教育講演会」では、学校歯科医の山野渉先生に「歯と歯ぐきの健康」についてお話しいただきました。

虫歯になる原因や歯磨きのコツなど、たくさんのお話を教えていただきました。最後に、健康な体は健康な歯・口から。80歳になっても自分の歯を20本以上保ちましょう、というお話をいただきました。



◆のじぎく学級のみなさんと◆

2月13日(月)に、のじぎ

く学級の皆さんが、学校を訪問され講座を開かれました。その講座に、1・2年生も参加させていただき、一緒に打楽器をたたいたり、歌を歌ったりしました。最後に「ふるさと」を全員で歌い、交流を楽しむことができました。



◆河津桜の苗木◆

1月30日(月)に、6年生と中学校1年生で、城山歴史公園に河津桜の苗木を植えました。役場の担当の方に植え方を教えていただいた後、10本ほどの苗木を植えました。

地域に貢献できることを、と毎年行っているボランティア活動の一つですが、きれいな花を咲かせてくれるのが今からとても楽しみです。



ぽんきキッズ 上関相互保育園

<http://www.sougononakama.net>

★相互生活発表会★

総合文化センターで発表会を行いました。
みんないきいきと自分らしく表現し、たくさんの拍手をもらい、嬉しさと自信で満ちあふれているようでした！！



控え室で記念撮影！



▲劇『おむすびころりん』



▲合奏『世界中の子どもたちが』



城山公園にみんなでお散歩♪
きれいな桜の前で、みんなにっ
こり♡「はい、チーズ!!」

杉ちゃんの

八島奮闘記

③



地域おこし協力隊
杉刈 凧

こんにちは！地域おこし協力隊の杉刈凧です。
八島に赴任して半年、上関の祭りや行事に呼ばれることも多くなりま
した。今回はこれまで参加した行事について、書こうと思います。
協力隊になって初めてのイベントは、昨年8月14
日に開催された「八島ふれあい祭り」でした。重い
荷物の運搬や盆踊りの櫓の組み立て、他にも屋台の
準備や夕〆焼きの販売などもしました。また、夜は
八島に帰省した人たちと、これからの活動や島のこ
とについて、夜ごおし語り合いました。
10月には、八島から出て上関のどんでん祭りにも
参加。知人に、人数が足りないから来てくれと頼まれ、
当日いきなりどんでん山を担ぐことになったので驚き
ましたが、祭りの後の宴席では、多くの住民の皆さん
といういろいろな話をしたり、交流することができ、こ
も良い経験になりました。



また、11月の愛・ランドフェアでは、テントや駐車
場等の看板の設置、終了後の後片付けなどの手伝いを
しました。今回は県の豊魚祭も併せて行われたため、
魚介類や海産物の出店が多く、合間に海産物の品揃え
や値段など、今後の特産品開発のために見て回りました。将来的に八島
で漁業も行っていく予定なので、とても参考になりました。

年が明けて1月の神明祭の準備では、山から御神体用の松や竹などを
切り、軽トラまで運ぶ手伝いをしました。定期的には時化が多く、欠航で
神明祭当日に参加できなかったのがとても残念でした。
最近では、2月25日から始まった城山歴史公園の桜
まつりで、テント設置や交通整理などを行いました。
当日は天気も良く、驚くほど多くの観光客が訪れ、
交通整理も大忙しの日でした。

少しでも早く上関町のことを知っていくために、こ
れからも祭や行事などに積極的に参加していきたいと
考えています。



丸久と地域活性化包括 連携協定を締結

2月17日(金)、総合文化センターで、株式会社丸久(本社:防府市)との地域活性化包括連携協定締結式が行われました。これは、地域の活性化に向けて、幅広い分野における積極的な取り組み・支援を協働して行うもので、協定書には次の8つの取り組み項目が記載されています。

- (1) 地産・地消の推進及び農林水産物・加工品等の開発・販売に関すること
- (2) 町政情報の発信に関すること
- (3) 健康増進及び食育に関すること
- (4) 子ども及び青少年育成に関すること
- (5) 高齢者及び障がい者への支援に関すること
- (6) 地域や暮らしの安心・安全及び災害対策に関すること
- (7) 観光・文化及びスポーツの振興に関すること
- (8) その他及び町の行政施策、地域の活性化及び住民サービスの向上に関すること

まちがど トピックス



み～んな、おさかな大好き!

2月18日(土)、山口県漁協青壮年部連合会柳井支部の皆さんが、室津竹ノ浦集会所及び踊堂保育園の2ヶ所で「出張!おさかなバーベキュー」を開催し、保育園児や小学生、保護者の約200名が参加しました。これは、光市、田布施町、上関町、柳井市、周防大島町の若手漁業者が、地域との交流を図りながら、子ども達に、もっと魚を好きになってもらおうと企画したものです。

会場に用意されたタッチングプールには、カレイやタイ、フグ、メバルなど、20種類近い魚が入っており、子ども達は「見て見て、捕まえたあ!」「このおさかな、かわいいよ~!」と大喜び。また、青壮年部の皆さんが地元で取れた新鮮な魚を使って調理した「サザエめし」「西京八もつみれ汁」「コウイカの煮付け」「サヨリのフライ」「赤エビのかき揚げ」の計5品が参加者に振る舞われました。

おいしそうな料理を前に、みんな待ちきれない様子。いただきますの声と同時に、フライにかぶりつき、「おいし~い!」とにっこり。これからもたくさんお魚を食べて、もっともっと大きくなってくださいね。



▲ちょっとこわいかも…



▲これって、サメ??



▲いただきます~す!



▲料理も手慣れたものです

上関町もホームタウンに! ~レノファ山口が公式訪問~

2月22日(水)、サッカーJ2のレノファ山口FCが、ホームタウン加入の要請で上関町を公式訪問しました。

河村孝代表取締役社長が「ぜひ上関町もホームタウンに加入して、レノファ山口を応援していただきたい。」と要請。柏原町長は、「参加させていただき、こちらこそありがたい。町を挙げて全面バックアップするので、ぜひ次のステージへ向かって頑張ってください。」と快諾しました。今後はJリーグ理事会での承認後、正式にホームタウンに決定します。

河村社長からユニフォームとタオルが贈られ、柏原町長は早速着用して記念撮影。固く握手を交わしました。現在、町内でも子どもから大人までサッカーを楽しむ人たちが増えてきています。これから町を挙げてレノファ山口を応援するとともに、選手と町民との交流の場が増えることを期待しています。



明るい農山漁村づくりのつどいを開催



2月23日(木)、「明るい農山漁村づくりのつどい」が総合文化センターで開催され、「ともに手をつなぎ、今新しい一歩を踏み出そう!」をテーマに、柳井地域の女性団体から約200人が参加しました。

大会では、農山漁村の男女共同参画に関わる表彰や、農家生活改善士等の認定者の紹介、また、やまぐち農山漁村女性企業統一ブランド「やまみちゃん」に認定された起業家やグループも紹介され、上関町からは志田菜の花グループによる「びわの葉茶」が新規認定されました。

午後からの事例発表では、上関町生活改善実行グループ連絡協議会アップルの田中京子さんと河津恵美子さんが「上関町を『食』で支えるグループをめざして」と題し、これまでの実績や今後の活動目標について発表されました。

また、萩市の株式会社三見シーマザーズ代表の吉村榮子さんによる講演があり、「なにもしなければ三見は消える」をモットーに、道の駅のレストラン経営や弁当・総菜づくりなど、地域活性化を目指した女性たちの活動について、お話しいただきました。

またホワイエでは、各市町の特産品のPR販売も行われ、好評を得ていました。



▲菜の花グループ
吉本さん



▲アップルの田中さんと河津さん

真っ白い雪に大はしゃぎ! ~子ども会で「スキー教室」を開催~

2月12日(日)、町子ども会イベントで、小学4年生から中学2年生までの32人及び指導者6人で、広島県と島根県の県境にある大佐スキー場に行ってきました。

今回は大雪で渋滞に見舞われ、スキー場までまだ30kmの所で全く動かない状態に。地元の警察署に迂回路を教えていただき、なんとか着いたものの、予定より2時間遅れの到着。このままだとスキー教室の時間を半分に短縮しないといけません。楽しみにしていた子供たちから時間延長をお願いされ、指導者の方と協議して2時間延ばすことにしました。上関町はほとんど雪が降らないため、子供たちは1m以上積もった雪の中で、心行くまでスキーを楽しんでいました。

ボランティアで参加していただいた指導者(お父様方)の皆様には、夜遅くまでお付き合いをいただき、ありがとうございました。子どものために頑張っている大人もたくさんいるんだということ、より多くの子ども達にわかってもらえたのではないかと思います。

保護者の方には、帰りが遅くなることを快くご理解いただき、心よりお礼を申し上げます。今後とも、子ども会の行事にご理解をいただきますようお願い致します。(上関町子ども会育成会 上田 満貞)



安芸太田町で雪遊び!

2月5日(日)に、広島県安芸太田町で「山村交流 雪遊び」に、小学1年~3年生のメンバーで行ってきました!

現地に近付くまでの道のりでは、だんだん雪が積もりはじめ、子ども達は大喜び! 着いてからすぐに雪道を散歩しました。また、かまくら作りを体験させてもらったり、そり滑りの雪斜面を大人10人以上で作ってもらったりと、安芸太田町のボランティアの学生さんや、子ども会の方々などの至れり尽くせりのおもてなしに、感動! 子どもの汗や目の輝きが、雪や雨にも負けないほどキラキラしていました。昼食では、広島菜のお漬物やつきたてのお餅などが出され、お土産までいただきました!

楽しい、美味しい、温かい体験を、雪降る安芸太田町でさせていただきました!

(キッズネットワークの会 國本 梢)



試験

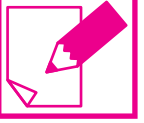

平成29年度
山口県職員採用試験

▼試験区分

①大学卒業程度②社会人経験者等③高校卒業程度④保健師⑤警察官A(四年制以上の大学卒業か平成30年3月31日までに卒業見込みの者)⑥警察官B(警察官A以外の学歴の者)⑦身体障害者採用(障害1〜4級)
※受験資格・受験の申込み方法等、詳しいことは電話で問い合わせるかホームページにてご確認ください。

▼問い合わせ先

山口県人事委員会事務局任用班
☎083-1933-4474
または、「山口県人事委員会事務局」で検索

平成29年度

労働基準監督官採用試験

労働基準監督官は、厚生労働省の専門職員(国家公務員)です。

▼採用予定者数 約210名

▼試験日

・第一次試験 6月11日(日)
・第二次試験 7月12日(水)
13日(木)・14日(金)の指定された日時

▼受付期間 3月31日(金)～

4月12日(水)
※インターネットにより行ってください。
▼申込専用アドレス
<http://www.jinji-shiken.go.jp/jukenhtml>

▼問い合わせ先

山口労働局総務課人事係
☎083-1995-10360
または「労働基準監督官採用試験 厚生労働省」で検索

平成29年度

前期危険物取扱者試験

▼試験の種類

甲種・乙種・丙種

(甲種以外は誰でも受験できます。)

▼実施日 6月18日(日)

▼場所 県内各市

▼受験申請の手続き

最寄りの消防機関に置いてある受験願書に必要書類を添えて期限までに提出してください(書面申請)。インターネットによる電子申請もできます。

<http://www.shoubo-shiken.or.jp>

▼願書受付期間

書面申請：4月11日(火)～

4月24日(月)

電子申請：4月8日(土)～

4月21日(金)

▼試験準備講習会

乙種第4類の試験準備講習会を開催します。

5月18日(木)～19日(金)の2日間、中国電力(株)柳井発電所ふれあいホールで行います。受講料が必要。(定員30名)
▼その他 柳井市においては乙種第4類の試験が行われません。
(集合時間：9時30分)

▼問い合わせ先

柳井地区広域消防本部予防課
☎23-17774

募集



国税専門官募集

▼受験資格

・昭和62年4月2日～平成8年4月1日生まれの者
・平成8年4月2日以降生まれの者で次に掲げるもの

- ①大学卒業者及び平成30年3月までに大学卒業見込みの者
- ②人事院が①に掲げる者と同等の資格があると認める者

▼採用予定数

HPで確認してください。

▼試験の程度 大学卒業程度

▼受付期間

原則インターネットにより申し込み下さい。
3月31日(金) 9時～4月12日(水)までに受信完了したもの。

<http://www.jinji-shiken.go.jp/jukenhtml>

郵送または持参による申込み
3月31日(金)～4月3日(月)
【第一次試験】
▼試験日 6月11日(日)

▼試験地

広島国税局管内では、松江市、岡山市、広島市

▼試験科目

基礎能力試験、専門試験

【第二次試験】

▼試験日

7月12日(水)～19日(水)

のうち指定する日時

▼試験地

広島国税局管内では、広島市

▼試験科目

人物試験、身体検査

▼受験案内及びパンフレットの請求、問い合わせ先

広島国税局人事第二課試験研修係
☎082-2221-9211
又はお近くの税務署総務課へホームページアドレス

国税庁 <http://www.nta.go.jp>

平成29年度主催事業

「山菜みつけた」参加者募集

▼日時 4月23日(日)

10時～14時30分

▼場所 山口県十種ヶ峰青少年自然の家

▼内容 山菜採り、山菜クッキング等

▼定員 親子・一般対象50人

▼参加費

(1) 26才以上：600円

(2) 19才以上25才以下 : 550円
(3) 19才未満 : 500円
▼申込方法
郵便番号・住所・氏名・年齢・性別・電話番号・交通手段をご記入のうえ、メールまたはFAXでお申し込みください。(ホームページ www.cablene.jp/seed10 に募集要項とFAXシートを掲載しています。)

参加決定後は、参加のご案内をお送りいたします。定員を超えた場合は抽選となります。

▼募集締切 4月7日(金)
▼問い合わせ先
山口県十種ヶ峰青少年自然の家
☎083-1958-10033
FAX
083-1958-10705
E-mail seed10@cablene.jp

お知らせ

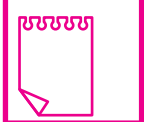

山口県立大学

平成29年度前期公開授業

山口県立大学では、授業科目の一部を一般公開しています。本学教員をはじめ、各界の第一線で活躍する講師陣による講義を学生と一緒に受講してみませんか。平成29年度前期は全5科目の受講生を募集しています。

す。

詳しい講義内容や日程については、直接お問合せいただくかホームページでご確認ください。

▼開講期間 4月10日(月)～7月28日(金)

▼授業科目

【生命と生活の質】全15回

【環境理論特別講義Ⅰ】全3回

【哲学】全15回

【健康スポーツ理論a】全15回

【アジア文化論】全15回

※授業科目により開講日時が異なります。

▼場所 山口県立大学

(山口市桜島3-2-1)

▼受講料 各回500円

▼申込み・問い合わせ先

山口県立大学地域共生センター

TEL 083-1928-3495

HP <http://www.ypu.jp/>

「山口自死遺族の集いクローバー」を開催します

大切な方を自殺で亡くされたご遺族が、自身の体験や想いを安心して語り合いわかちあう場です。

▼日時 毎月第3土曜日

(8月・12月を除く)

13時30分～15時30分

(受付) 13時～13時30分

※終了後、希望者によるフリータイムを設けています。

▼場所 防府総合庁舎

(防府市駅南町13-40)

▼参加費 無料(茶菓子代として200円御協力をお願いします。)

▼問い合わせ先

山口県精神保健福祉センター

TEL 0835-127-1348

※初めて参加される方は、電話でお問い合わせください。

「表示登記の日」無料相談会

山口県土地家屋調査士会では、「表示登記の日」に土地建物の表示登記に関する無料相談会を行います。お気軽にご相談ください。

▼日時 4月1日(土)

10時～15時

▼場所 柳井市文化福祉会館

▼相談内容

土地の分筆・合筆・地目変更、土地の面積等の更正、土地の境界について

建物の新築・増築・取り壊し・分割・区分等

▼相談員

山口県土地家屋調査士会会員

▼問い合わせ先

山口県土地家屋調査士会

TEL 083-1922-1597

「やまぐち性暴力相談ダイヤル あさがお」を開設しました

山口県では、性暴力被害にあわれた方のために、相談専用電

話を開設しました。

専門的な研修を受けた、女性の相談支援員がお話を伺います。

必要に応じて、病院での診察や臨床心理士によるカウンセリング、弁護士による法律相談などを受けることができます。ひとりでも悩まず、ご相談ください。

▼相談電話番号

TEL 083-1902-0889

▼相談時間

平日：9時～22時

土日：9時～18時

(祝日・年末年始を除く)

※時間外は留守番電話でお受けしています。

▼問い合わせ先

山口県男女共同参画課

TEL 083-1933-1263

「放送が聞こえにくい」「聞き逃した…」

このような時には、聞き逃した町内放送の内容を、24時間以内のものに限り確認できます。

●電話応答装置電話番号

TEL 62-5111 (※有料になります)

音声ガイダンスに従って操作してください。

■問い合わせ先

役場総務課総務係 TEL 62-0311

「週末ちぐまや家族」で上関町が紹介されます！

TYS テレビ山口の情報バラエティ番組「週末ちぐまや家族」で上関町が紹介されることになり、3月2日(木)に町内各地で収録が行われました。

道の駅をはじめ、鳩子の湯や上盛山展望台、御汗観音などを、京太郎さんと雷太郎さんのお二人が、町民とふれあいながら楽しいトークを交えてご紹介。皆さん、ぜひご覧ください！



道の駅にて。終始笑いの絶えない撮影現場でした。

◆放送日時 3月11日(土) 午前9時25分～
◆番組名 TYS テレビ山口 週末ちぐまや家族
「京雷さんぽ！」のコーナーにて

ご出産
おめでとうございます

平成29年1月 敬称略
子の名 性別親の名 地区名
柏原 樹生 男 康 平 上関

おくやみ
申し上げます

平成29年1月 敬称略
死亡者名 年齢 地区名
向井 庄一 88 四代
吉本 忠 96 室津

ご寄附のお礼
上関町社会福祉協議会

つぎの方から、社会福祉事業に對しご寄附をいただきました。(平成29年1月受付分)

香典返し
匿名様 室津
故 吉田 清子様 上関
喪主 吉田 政樹様
故 久保 守様 八島
喪主 久保キヨ子様
故 吉本 忠様 室津
喪主 吉本 保様

3月の 人権行政と 心配と相談

◆とき・ところ

3月15日(水) 13時～16時
総合文化センター(室津)

◆相談委員氏名

山方 純 氏 佐原 正文 氏
高松 満子 氏 大谷眞智子 氏

柳井地域 休日・夜間応急診療所

診療所連絡先：☎22-9001
(診療時間内)

県小児救急医療電話相談：
(受付時間：19時～翌朝8時まで)
☎083-921-2755

区分	診療日	診療時間
休日昼間	日曜日・祝日・ 盆(8月15日) 年末年始 (12月30日 ～1月3日)	9時～12時 13時～17時 受付は 30分前まで
平日夜間	月～金曜日	19時～22時 受付は 30分前まで

ひとのうごき

(平成29年2月末現在)

人口	2,920人
世帯数	1,621世帯
出生	0人
死亡	11人
転入	11人
転出	22人
前月との比較	減22人

地区別人口

上 関	918
蒲 井	58
四 代	105
白 井 田	225
戸 津	232
室 津	959
祝 島	397
八 島	26
合計	2,920

高齢者の交通事故防止県民運動に参加しよう

◆実施期間 3月9日(木)～15日(水)までの7日間

◆運動の重点

- ・高齢歩行者の交通事故防止
- ・高齢ドライバーの交通事故防止
- ・高齢者の自転車安全利用の推進
- ・反射材着用の促進



◆交通事故防止のポイント

- ・平成28年中、山口県内で交通事故によって亡くなった方64人のうち、65歳以上の高齢者は30人でした。
- ・道路横断前だけでなく、横断中にも左右から車が来ていないことを確認しましょう。
- ・自宅近くや、通い慣れている道で交通事故に遭うケースが多発しています。いつもの道でも、安全確認を怠ることなく通行しましょう。
- ・夜間や早朝・夕方などに出かけるときは、反射材を活用し、いろいろな角度からも光って見えるように、複数着用するようにしましょう。
- ・運転中は十分に安全を確認して、無理のない運転を心がけましょう。



山口県消費生活センターからのお知らせ

オンラインゲームの注意点

相談

子供がオンラインゲームに夢中になっている。ゲームで遊ぶ場合の注意点を教えてほしい。

処理

遊び方のルールを家族で話し合っ決めておくことが大切です。また、子供にクレジットカードの大切さについて伝えることも必要です。

ワンポイント講座

子供は、大人が思っている以上に、友達やインターネットから多くの情報を得ています。また、ゲームを家族で楽しんでいる場合には、大人が利用する姿をよく見ており、決済の手続きができてしまいます。「アイテムがほしい」との思いから、クレジットカードを黙って利用してしまい、高額な請求をされたという事例もあります。

一方、大人はゲームの決済の仕組みを十分に理解していないことがあります。パスワード認証後、数分間はログインが有効なために、決済ができてしまう場合や、課金時にパスワードが必要ない場合もあります。

最近、クレジットカード明細のペーパーレス化が進んでいますが、数カ月にもわたり子供が使用した後で高額な請求に気づくことがあるため、注意が必要です。

- 山口県消費生活センター ☎083-924-0999
- 役場産業観光課商工観光係 ☎62-0360



花のある風景

城山歴史公園には車で訪れる方が多い中、自転車やバイクもよく見かけるようになりました。

この日も快晴で、絶好のツーリング日和。桜の木の下に自転車を停めて、ちょっと休憩タイムです。

青い空にピンクの河津桜、そしてライダーたちのカラフルなウェアで、ちょっと華やかなひとコマとなりました。

※このコーナーでは、皆さんが見つけた花のある上関の風景写真を募集しています。現像写真・画像データのどちらでも構いません。あなたの力作を、ぜひお待ちしております！（問い合わせ先 総合企画課広報統計係 ☎62-0316）

『かみのせきクイズ』

先月号のクイズは、画家の故川口健治先生のご出身は上関町のどこでしょうか？という問題でした。

正解は「八島」。もう皆さんよくご存じですよ。

川口先生は、昭和13年に上関町八島でお生まれになり、京都市立美術大（現・芸大）を卒業後、中学・高校の美術教師を経て岩国短期大学の教授に。平成21年に享年71歳で亡くなられるまで、風景や町並み、人物画など、数多くの素晴らしい作品を残されました。ご遺族から町へ寄贈された先生の作品は、町の宝として総合文化センターの保管庫で大切に保管しており、毎年開催される絵画展では、多くのファンや来場者を魅了しています。

今回は応募総数31通で、もちろん全員が正解でした。では、今月の問題です。

【問題】

今年も城山歴史公園の桜まつりは大盛況でしたね。昨年も9日間の開催期間中で1万1千人の方が来場されました。では、今年2月25日から3月5日までの9日間の来場者数は、昨年の1万1千人より多かったでしょうか、少なかったでしょうか？

▼応募要項

クイズの答え、郵便番号、住所、氏名、年齢、性別をご記入のうえ、ハガキで左記まで郵送するか、メールにてご応募ください。

▼送付先

〒742-1402 上関町大字長島503番地

上関町役場 総合企画課 広報統計係

メールアドレス

koho@town.kaminoseki.lg.jp

（※メールには必ず件名に「かみのせきクイズ」と記入してください。）

▼応募締め切り

3月28日（火）※当日消印有効

メールは28日の午後5時までに送信のもの

▼正解者の中から抽選で2名の方に、道の駅上関海峡の商品券2千円分をプレゼントします。当選者は次号の広報に掲載します。

▼問い合わせ先

総合企画課 広報統計係 ☎62-0316

▼2月号当選者

中村満寿子 様（上関） 柏田 陽大 様（室津）