



広報



シンボルマーク

かみのせき

～花咲く海の町・上関～

ホームページ <http://www.town.kaminoseki.lg.jp/>

メールアドレス koho@town.kaminoseki.lg.jp



白熱した戦い
ーソフトバレー大会ー

平成 24 年

6

月

〈主 な 内 容〉

- 水軍まつりのご案内 2
- ふるさとチャレンジ活動 3～5
- 地域ビジョン検討会の 6～7
報告

2012.6.14 No. 645



第22回

上関水軍まつり

○長島一周クルーズ

18 時～ 1 便のみ 60 名様
往復ハガキにて事前申し込み



◎申込方法

個人又は団体（5 人以内）で、参加者全員の住所、氏名、年齢、性別、電話番号及び返信住所を必ず記入の上、往復ハガキで申込んでください。（氏名はフリガナを入れてください）

◎受付期間

6 月 28 日（木）～ 7 月 11 日（水） 必着
※応募者多数の場合は抽選になります。

< 往 信 >		< 返 信 >	
50	742-1402	50	000-0000
熊毛郡上関町 長島 617-10 上関町観光協会内 上関水軍まつり 実行委員会 宛		参加者全員の 住所 氏名（フリガナ） 年齢 性別 電話番号	
ここには 何も書かない		〇〇町〇〇 上 関 太 郎	

○イベントメニュー

- ▶ 村上水軍講演会（中央公民館）
15 時～ 講師 上山佳彦氏（県埋蔵文化財センター）
- ▶ 史跡探訪クルーズ（室津港発着）
15 時～ 随時受付 100 名程度
- ▶ 海鮮焼き
18 時 30 分～ 当日受付（有料 200 円）
- ▶ 地魚のつかみどり
17 時～ 当日受付
小学生低学年の部・高学年の部
- ▶ 水軍太鼓
- ▶ ナイトクルーズ（要予約・有料） などなど

20 時～

2,500発 花火大会

今年は水中花火で
魅せます！

会 場
室津港湾埋立地

開 催 日
7 月 21 日（土）

※イベント会場のスケジュール詳細
は広報 7 月号でお知らせします。

水軍まつり町内ブース出店者募集

出店時間：15:00 ～ 花火大会終了時まで
募集期間：6 月 14 日～ 7 月 2 日まで
※出店スペースに限りがありますので調整いたします。
（申込手続きの早いもの順等）

申込及び問い合わせ先

水軍まつり実行委員会（観光協会内） ☎ 0820-62-0606
詳細は後日回覧・HP にてお知らせします

ふるさとチャレンジ活動

2012

5月16日(水)～5月18日(金)

質問内容

- ①この職場を選んだ理由は？
- ②仕事をしてみての感想
(楽しかったこと・大変だったこと)
- ③職場の人から見た生徒の様子
- ④オリジナル(色々と聞いてみました)
- ⑤取材者側からの感想

『さあ、気づこう！
学ぼう！感じよう！』
職場では、いろいろな方がそれぞれの思いを抱いて働いています。「働く」ことはどこかで私たちの生活を支えているのです。それだけに大きな責任があり、やりがいがあるのです。
今年も上関中2年生19名が職場体験を行いました。9事業所で3日間という短い期間でしたが、貴重な体験となりました。

※広報系の二人が取材から編集まで行い制作したものです。中学生の活躍をご覧ください。



鳩子の湯

内山ともか 大西杏奈

- ①人の役に立つ仕事をしたかったから。人との接し方を学びたかったから。
- ②大変だけど、楽しい。
- ③二人とも頑張っていて楽しくやっている。わからないことも聞いてきたりしている。
- ④将来、接客業に就きたいです。
- ⑤接客の仕方などもしっかりと学んでいました。掃除もちゃんと隅々まできれいにしていました。



消防署

礪辺祐毅 田中竜生

- ①消防署の人がどのような訓練をしているか、知れたかったから。
- ②たなかに乗ることができて嬉しかった。訓練が厳しくて大変だった。
- ③しっかりと挨拶もできている。もっと、きびきびした行動ができるように指導したい。
- ④将来、こういう職業に就きたいですか？
- ⑤訓練は大変そうでした。女性でも消防士になれるそうです。あまりお勧めしません。



上関小学校 守友那津 北谷ダイアン

- ① 先生の立場を経験してみたかった。子ども達とふれあうのが好きだから。
- ② 教えるたびに『ありがとう』と言ってもらえた。でも、ずっと立っているのが、大変だった。
- ③ とても熱心で一生懸命。少しでも先生のようにと頑張っていた。言葉使いも丁寧。
- ④ 自分は先生に向いていると思いますか。
- ⑤ 子供も好きだし、教えるのは好きだが、向いてはないと思う。
- ⑥ 二人とも緊張しながら頑張っていました。児童とも仲良く、昼休みにはサッカーなどをして楽しそでした。



栽培漁業センター

川根翔太 児玉康平 西山航太

- ① 父が漁師でもあり、また漁業関係者が身近にいるから。
- ② あわびの赤ちゃんに触れたことや水槽に入れたことが面白かった。大きい水槽のそうじが、大変だった。
- ③ 3人共よく頑張っている。中学生には大変な肉体労働もあったと思うが、一生懸命頑張っていた。
- ④ 上関は海に囲まれていて、魚が豊富ですが、魚類は好きですか。魚は好きです。肉類も好きです。
- ⑤ 『魚は体にいいから、しっかり食べてほしい』と、所長さんがおっしゃってました。



踊堂保育園 河本悠妃 福永七海

- ① 子供が好きだから。ふれあいがあったから。
- ② 一緒に遊ぶのは楽しいが、おんぶや抱っこするのが、大変。
- ③ 一生懸命頑張っている。自分のできることを考えて、行動しようとしている。
- ④ 子供たちと接する中で、一番心がけていることは何ですか。同じ目線になって、話すこと。みんなで仲良く遊ぶこと。
- ⑤ 体操教室に飛び入り参加などをして、園児と仲良く遊んでいました。二人とも積極的に、園児を引率していました。



かみのせき苑 原田玲沙 高橋元気

- ① いろいろなことを体験したかったから。将来の役に立つから。
- ② お年寄りとコミュニケーションをとるのが大変だった。でも、普段体験できないことが体験できたので、楽しかった。
- ③ よく頑張っている。お年寄りともよく話していて、笑顔もいい。
- ④ お年寄りと話するのは楽しいですが、とても楽しい。
- ⑤ 『お年寄りとのコミュニケーションをとるのが、難しい』と、二人とも言うていましたが、お年寄りと話すときに笑顔も絶やさず、大きな声で聞こえやすいように話していました。



光輝病院

花田将義

横道沙織

- ①看護士の仕事に興味を持ったから。自分の健康管理ができるようになったかったから。
- ②患者さんと接してみても、笑顔になってくれるのが嬉しい。疲れるが、とても楽しい。
- ③生き生きと活動できて、コミュニケーションもしっかりとれて、すごく楽しそう。
- ④将来こういう仕事に就きたいですか？特に決めていないが、できれば就きたい。
- ⑤患者さんに優しく声をかけたりして、安心感を持たせていた。また、人との接し方をしっかりと学んでいた。



上関相互保育園

蛭子みさき

新川葵衣

- ①子供とふれ合うのが楽しそうだったし、接し方や保育士の大変さも学びたかったから。
- ②園児と遊ぶのは楽しいが、泣き止ませるのが大変だった。大変なことの中にも楽しさがあるんだなと、改めて実感した。
- ③すごく積極的。園児に言葉かけをしてくれるし、寝かしつけやお掃除なども、積極的にしてくれる。
- ④子供を相手にするような仕事は自分に向いてると思いますか。あまり向いていないかも。
- ⑤二人とも、園児に人気でみんなで仲良く遊んでいました。園児とのふれあい方を、しっかりと体験できたと思います。



上関町役場 広報係

酒井萌々香

吉田 翼

- ①写真の撮り方や取材の仕方を学びたかったから。
- ②取材活動は大変だけど、とてもやりがいのある仕事だった。
- ③プラス思考で、前向きに取り組む姿勢がとても好印象でした。二人ともカメラが好きで、なかなかのセンスです!!
- ④広報係は、他の事業所に行ってカメラで写真を撮ったり取材など、全事業所に回れるのが魅力です。



『3日間の貴重な職場体験。

19名の心の糧となる事を願って』



町政の現状と課題について意見交換

『地域ビジョン検討会』

昨年度、地域ビジョン検討会が発足し、広報2月号で、この検討会の趣旨・目的、構成メンバー、第1回目と第2回目の検討内容をお知らせしました。引き続き3月24日に第3回目を、5月21日に第4回目を開催し、その検討会での内容をご報告します。

各分野における取り組みの現状と課題

第2回検討会での論点の整理

◆健康・医療

○事業の効率化、圧縮は可能か

・各種教室の同時開催、組合せ再編、開催回数減少等

・医師を高齢者保健センターに常駐とし、他地区をカバー（効率的活用）

・財源確保が不透明であることを認識した上での改革の議論が必要

○離島救急医療―救急艇・ドクターヘリ等をどうするか

○医療の長期的なあり方―施策の効果（長期的）の考え方

○現実を踏まえた町内医療体制（施設、医師、看護師等の配置）

◆福祉・町の独自事業

○町独自事業について、必要性をどう考えるか

・過疎・離島地域特有の事情（交通ハンデ等）

・高齢者介護―子育て支援（定住）の施策で、特に重要なものは？

○事業費の増大と住民負担の抑制等の問題解決は？

・国保税の負担軽減と一般会計からの繰入れとの関係

・国保税収納率の問題

・単なる事業仕分けであってはならない

◆教育

○学校教育、社会教育等の位置づけ、必要性の再確認

・必要性の認識が弱いのでは…

・児童生徒の減少―魅力ある学校でないとは集まらない

○祝島小の耐震化と統合問題

・状況が変わった今、統合、効率化の観点からも検討すべき（全般）

・統合に伴う問題点や新たな負担も発生、簡単にはいかない

・効率だけでなく教育の根本、地域の声を総合的に把握した上で検討し上関町教育の基本的なあり方の議論へ

◆生活環境

○上・下水道（集落排水）をどうするか

・料金負担、会計、加入率等の問題

・処理システム（合併浄化槽の普及等）の問題

◆交通体系整備・産業振興と雇用

○離島―町内各集落―柳井（広域）を結ぶ交通体系をどうするか

・離島航路と道路の連係、関連施設の整備の手順

・医療・福祉・高齢者対策、教育（通学）、観光等との関連

・費用・効率化の問題―運航形態（定期↓デマンド等）等を含め効率的な交通システムが必要

○農・水産業の厳しい現状の打開策、六次産業化、高付加価値化、後継者確保、雇用等の抜本的な戦略が必要。

・温浴施設、ふるさと市場（予算化）の活用、高齢者の活用、既存施設の活用、

・利用等多様な知恵・工夫が必要

◆総合計画・定住促進・観光振興

○総合的な観点からの施策の優先順位は？

・定住対策（過疎・離島地域の根本的な問題であり一朝一夕には解決できない。町の将来像、目標を設定して具体策を設定、そのための予算措置と県・国への支援要請―施策の再構築）

・起業家の誘致など人口増加策も目標を明確に

・観光振興

・定住促進、産業・雇用振興の重点施策に。温浴施設の効果を継続・波及させるための対策、ガイド、イベント、町ならではのサービス

の提供、観光協会の体制見直しと振興体制の強化

◆庁舎整備と行財政

○庁舎の統合整備―まちづくり、住民サービスの総合的な観点、効率性の観点から計画を推進

○さまざまなサービスを組み入れた総合庁舎等



分野別に、課題や提案を掘り下げ、意見交換

第3回目と第4回目では、前回出された意見を中心に、より具体的に掘り下げていくために、時間の制約上2回に分けて、分野別に意見交換を行いました。主な意見交換の内容は次のとおりです。

▼第3回検討内容

(高齢者保健福祉センター、民生課、教育委員会、生活環境課)

財源問題と町の計画・事業全般について

○原子力財源を想定した第3次総合計画に沿って町づくりを進めている。その財源がなかった場合、削るところは削る、その代わりやるべきことはやっていくという発想で、しっかりと現状を把握していかなければならない。

○財源確保のため国策である原電誘致を30年間も続けてきたが、反対の立場の方もこれに代わる財源確保策を示してほしい。

○過疎・高齢化、離島を抱えている町の将来を、どうしていくのか。

○上関町過疎地域自立促進計画が進められているが、個々に見ると必要なものはない。全て関連しているので整理統合が必要、詳細な事業費を提示してもらい検討していく。

○今まで原子力財源があったからできた事業があることは認めるが、今後は第1次産業や自然エネルギーを見直して、人材育成制度を活用しながら徐々に町づくりを行っていく。

健康、医療、福祉、教育、生活環境、各分野の具体的な意見について

○医療、福祉、教育、生活環境、どれをとっても必要不可欠な問題。今後、大きな財源を必要とするものにメスを入れて、町づくりをやっていかねばならない。議員の定数減、バス助成、離島航路、国保税などをどうしていくか、今後十分協議していく。

○地域ごとに医師が常駐するのが望ましいが、医療全体を見て効率化を図っていくべき。

○祝島小学校の耐震化の問題や、学校統合と通学問題。単に効率化というだけでなく、少人数教育が子どもや保護者にとって望ましい形なのかどうか。

○離島航路は、効率化や利便性を高めるために運航便数や経路の見直しを図っていくことも必要ではないか。

○高齢者や若者、子育て世代が安心して住み続けるために、教育関連施策のハードやソフト両面で充実を図っていく必要があるので、予算は削れない。

▼第4回検討内容

(産業振興課、総合企画課、総務課)

観光振興、産業と雇用、庁舎整備と行政職員数について

○観光振興については、「温浴施設」「ふるさと市場」以外に、新たな集客の拠点づくりとして、上盛山周辺整備や歴史、海、花を活用した観光産業を検討していく。

○「鳩子の湯」の他、町内を散策するような回遊型観光ルートの整備や体験型観光を進めていく。

○集客拡大を図るために施設整備や特産品の開発を進め、「食」も含めたグルメ的な発想で、町全体のイメージアップ戦略を。

○上関といえば、町外から新鮮な魚を求めて訪れる。ふるさと市場に向けて、町内漁協がひとつになつて「上関ブランド化」をしていくような、しくみづくりが必要では。

○定住対策として、雇用の場が必要不可欠。温浴施設ができたことにより、町内に働く場ができた住民は大変喜んでいいる。新たな雇用の場の創出を。

○現在、基幹産業が衰退し、近隣に働く場も少ない状況で、町の税収が非常に落ち込んでいる。原電誘致により、雇用の場の確保を期待していたが、今後の雇用対策は。

○将来は第一次産業の時代が訪れると思う。町が地域の取り組みを支援していくような体制づくりも必要ではないか。

○役場組織が複数の建物に分散して住民は混乱している。住民サービスを充実させるためにも、弱者に優しい複合型の庁舎を早期に建設する方向で。

○国の方針や町の財政事情により町職員の定数計画をたて、10年間で15人の削減を行ってきた。これ以上の削減は、住民サービスが低下するので好ましくない。

▼問い合わせ先

総合企画課企画係
☎62・0316



教育委員会ニュース



新成人のみなさんへ

上関町では、毎年8月のお盆の時期に、新成人のみなさんの前途を祝福して成人式を行っています。

日時	会場
8月15日(水)	上関町中央公民館 講堂
受付	午前9時30分～
式典	午前10時～
記念写真	午前10時40分～
茶話会	午前11時～

○対象となる方

平成4年4月2日～平成5年4月1日までに生まれた方で、町内中学校を卒業された方全員。

○事前調査

対象となる方に、7月初旬頃から成人式出欠についての調査票を送付します。対象となる方で調査票が届かない場合はお問い合わせください。

○案内状の送付

事前調査で出席の連絡をされた方、基準日以降に入された方等には、案内状を7月下旬～8月上旬に送付します。案内状が8月6日(月)までに届かない場合はお問い合わせください。

◆申込みおよび問い合わせ先

上関町中央公民館 ☎62・1460



昨年の成人式の様子

中央公民館の図書(6月)

題 名	著 者
ジェノサイド	高野 和明
ピエタ	大島 真寿美
くちびるに歌を	中田 永一
人質の朗読会	小川 洋子
ユリゴコロ	沼田 まほかる
誰かが足りない	宮下 奈都
参謀	森 繁和
サファイア	湊 かなえ
十津川警部さらば越前海岸	西村 京太郎
ペトロ	今野 敏
ちこく姫	よしなが こうたく
東京スカイツリーの秘密	瀧井 宏臣
ドラえもん科学ワールド光と音の不思議	藤子・F・不二雄
僕らのごはんは明日で待ってる	瀬尾 まいこ
宝石ザミステリー	東野 圭吾他
ドルチェ	誉田 哲也
ビブリア古書堂の事件手帖	三上 延
偉大なる、しゅららぼん	万城目 学
母の遺産 新聞小説	水村 美苗

開館時間 月曜～金曜 9時～17時
土 曜 9時～12時
休日用図書返却箱をご利用ください。

図書カードの発行について

- ★4月より、図書の貸し出し時にご利用いただく個人の図書カードを発行しています。
- ★申請時には、住所・氏名・生年月日等の確認ができるもの(保険証、運転免許証、学生証など)をご持参ください。



表

裏



～頑張る上関っ子を応援します！～

夏休み 子ども水泳教室 参加者募集！

夏休み期間中の3日間、上関小学校屋内プールにて「子ども水泳教室」を開催します。この教室は、泳力が向上する効果的な練習方法を子ども達に学ばせ、「豊かな心」・「健やかな体」づくりのきっかけとなるよう企画しました。この水泳教室やプールの一般開放等を通じて充実した夏休みにしてみませんか？向上心旺盛な「頑張る上関っ子」の参加をお待ちしています。

●日 時 7月28日（土）～7月30日（月）の3日間
午前10時～12時 ※午前9時30分までに集合

●場 所 上関小学校屋内プール

●講 師 柳井スイミングスクールより3名

●対象者 上関町内在住の小学生

●コース ①初級コース 定員：15名

対象者：小学校1年生から3年生

（例：水に浮くことやバタ足ができない小学生・泳げる距離を伸ばしたい小学生）

②中級コース 定員：10名

対象者：小学校4年生から6年生

（例：クロールで25m泳げるようになりたい・自己ベスト記録を更新したい小学生）

●受講料 1,000円 / 3日間（保険料含む） ※教室初日に徴収



教育委員会にある参加申込書に必要事項を記入・押印のうえ、**7月6日（金）までに町教育委員会総務係**まで提出下さい。応募者多数の場合は抽選により決定します

プール監視指導員の募集

夏休み期間中、一般開放を行う上関小学校屋内プールで安全管理や事故防止などの業務に従事する監視指導員を募集します。

対 象 原則として上関町内に在住し18才以上の方（高校生は不可）

業務内容 屋内プールでの監督指導・受付・清掃業務など

募集人員 若干名

期 間 プール開放日（7月中旬～9月初旬）と水泳教室（3日間）のうち教育委員会が指定する日

時 間 13時～16時または17時～20時

面 接 町教育委員会が指定する日で面接を行います。日時等は後日連絡します。

申込方法 7月6日（金）までに履歴書を教育委員会まで提出して下さい

そ の 他 採用者はAED講習会への参加が必要です

▶問い合わせ先

教育委員会総務係

（☎62-0245 FAX 62-0869）

熱戦が繰り広げられて！

5月13日、町民体育館でソフトバレーボール大会が開催されました。（表紙の写真）

おなじみのこの大会、今回は町内外から10チーム45名の参加がありました。参加チームの白熱したプレーに、会場は大いに盛り上がりました。みなさんお疲れ様でした！



総合型地域スポーツクラブってなあに？

👉 これからのスポーツクラブの新しいかたちです

総合型地域スポーツクラブとは、お年寄りから子どもまで、年齢性別に関係なく生涯にわたってスポーツや文化活動に親しみ、クラブの活動を通じて住民のみなさんのふれあいを創出し、豊かで、いきいきとした地域づくりを目指す地域コミュニティクラブです。

とした2つのスポーツクラブを運営されています。それぞれの代表の方に取組内容や、今後の展望について取材をさせていただきました。

運営は地域のみなさんで行います。地域住民みんなが「主役」となって、スポーツプログラム、健康教室、ボランティア活動クラブハウスでのお茶会などを通じて、住民同士のふれあいや地域の活性化につなげます。

地域住民一人ひとりの目的や志向を柔軟に取り入れながら、それぞれのレベルや興味に合わせてさまざまなプログラムを提供することができます。また、「心と体の健康保持」「青少年の健全育成」「地域の活性化」などのメリットが期待されています。

上関町では、キッズネットワークの会が、総合型地域スポーツクラブ設立にむけて、上関っ子スポーツ交流大会をはじめ、様々な取組をされています。現在、放課後の子どもを対象

地域で取り組むまちづくり

～スポーツでまちを元気に～

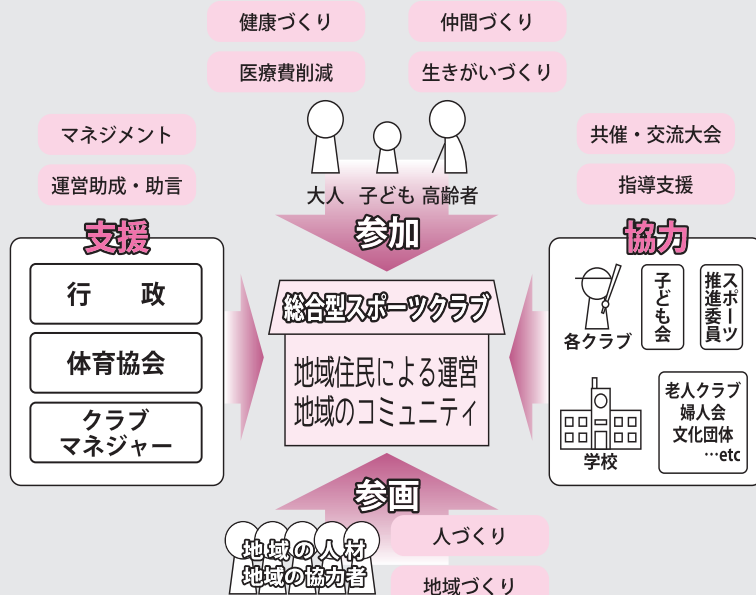

ねんきん

不慮のときには

障害年金と遺族年金があります

・障害基礎年金

障害基礎年金は、障害の原因となった病気やケガの初診日が国民年金に加入中あるいは60歳以上65歳未満の間にある方が一定の障害になったときに支給されます。また、障害基礎年金には子（生計維持されている18歳到達年度の末日までの子または20歳未満で一級・二級の障害の状態にある子）の加算額があります。

今年四月からは加算対象者が拡大され、これまで受給権が発生した後に結婚・出産しても対象にならなかった加算額が、届出によって受け取ることが出来るように改正されました。加算額の対象になった子の児童扶養手当を受けている方は、基本的にはどちらか金額の高い方を受けることになります。

・遺族基礎年金

遺族基礎年金は、国民年金に加入中あるいは60歳以上65歳未満の間に亡くなったときに、亡くなった方に生計維持されていた子のある妻または子に支給されます。

・受給条件

それぞれに受給条件が設定されており、自分が対象になるかどうかご心配な方、国民年金の詳細をお知りになりたい方は、左記の連絡先にお問い合わせください。

問い合わせ先

民生課国民保年金係（保健センター内） ☎62・0877
徳山年金事務所 ☎0834・31・2152

子どもスポーツクラブ



代表 西山さん



礼に始まり、礼に終わる
メリハリある指導が印象
的でした



ミニ・バスケットボールクラブ

代表 上田さん



小学校低学年
の子どもたち
も高学年と
一緒に楽しく
活動してい
ました！



Q.どんなクラブですか？

小学生を対象にミニバスケットボールを行っていただきます。バスケットボールを通して基本的な体づくりに貢献できるような指導を心がけています。全てのスポーツに通じる、「跳ぶ・投げる・走る」といったことが中学校や高校に行ったときに役立てば良いなと思っています。

Q.今までの「クラブ」との違いはなんでしょうか？

競技スポーツの目的は「試合に出ること・勝つこと」ですが、ミニ・バスケットボールクラブでは「遊びの延長」として捉えています。競い合うことももちろん大切なことですが、少子化ということもあってなかなかチームが作れない状況です。小学生の間はいわゆる「ゴールデンエイジ」と言われ、新しい動きを何度か見ただけですぐに身につけることにつながり、その力が伸びやすい時期です。遊びを通

して、体づくりにつながればと思います。指導しています。

Q.最後に一言お願いします

一人でも、運動が苦手な子どもでも、気軽に参加してもらいたいんです。夏休み中にも開催を予定していますので、中学生にも参加してもらいたいと思っています。バスケット経験者の方も、ミニ・バスケットボールクラブと一緒に指導してみませんか？

Q.どんなクラブですか？

サッカー、三角ベースを中心に活動しています。みんな楽しく活動していますが、ルールを守らなかつたり、人の話を聴くことができない時などは厳しく指導しています。専門的な技術指導も行っていきたいです。

Q.クラブの「売り」は？

遊び感覚で様々なスポーツを体験することは、楽しさを実感したり、動きの基

本を身につけることにつながります。「○○がうまくなりたい！」といった気持ちが強まって特定のスポーツへの夢や憧れが変わっていくと思います。8歳〜12歳の間は運動神経が飛躍的に成長する時期ですので、種目を限定せず、様々なスポーツができるようにしています。総合型クラブ内では他クラブに同時に入部できるようにし、地域全体で子ども達の育成に取り組める環境が整うように工夫してい

きたいです。

Q.最後に一言お願いします

現在は2つのクラブのみですが、様々な団体と協力・連携しながら、将来は未就学児、中学生、地域住民が参画しやすいクラブを増やしていきたいです。総合型には、多くの地域の力が必要です。児童生徒の保護者の皆様や地域の方々からの理解・ご支援・ご協力が得られるよう地道に活動を行っていきます。

みんなの 広 場

皆様からの情報をお待ちしています。
総合企画課広報統計係
☎62-0316

特産物センター

改装工事中でも

営業しています！

7月末まで改装工事を行っています。出入り口は駐車場側の横です。通常どおり営業していますので、ご利用ください。



学校だより

上関中学校

生徒会活動

上関中学校では「郷土を愛し、たくましく生き抜く生徒の育成」をめざし、様々な体験活動に取り組んでいます。

この他にも、生徒会執行部を中心に、生徒全員が一致団結して諸活動に取り組んでいます。



春季県体に向けての、ヘルスタイムを利用した応援練習

1年 宿泊学習

1年生は山口県十種ヶ峰青少年自然の家で宿泊学習を行いました。野外炊事やグループワークトレーニングなどの体験を通して、困難に挑戦すること・仲間と協力することの大切さ等を学びました。

大自然の中での3日間の体験で学んだことが、学習への真剣な取組や部活動で

の粘り強さ等、学校生活での様々な場面で、少しずつ生かされはじめています。



施設を利用したトレーニング

2年 ふるさとチャレンジ活動（職場体験学習）

2年生は職場体験学習を行いました。今年は上関町内外の9つの事業所に2、3人ずつでお伺いし、体験活動を実施しました。仕事の大変さ、働くことの意義を体験を通して直に感じ、学びを深めてきました。体



消防署での体験活動

を動かしたり、社会人と交流したりすることで自分のよさや課題に気付くことができました。これからの自分の成長に向けて、一歩ずつしっかりと前進するためのよい機会になりました。

3年 修学旅行

3年生は京都、大阪での修学旅行を実施しました。生徒にとっては中学校生活の中でも、最大の思い出になったのではないのでしょうか。体験活動を通して、日本の文化や歴史を学び、3日間、楽しく過ごしました。また、仲間や教員等との交流を通して、絆を深めることができました。



清水焼の絵付けを体験

生八つ橋を作る体験活動



ぱんき Kids

踊堂保育園



中学生のお姉ちゃんと体操教室☆
鉄棒やサッカーをしたよ！



ドラえものの絵描き歌も
教えてもらいました。
みんな上手にできました！



徳山動物園に行きました。
キリン、カバ、クマのツヨシくんが
ご飯をたべたり、遊んでいたりする
のを見てとても楽しかったよ！
ヒツジさんの毛は、触るとふわふわ
で気持ちよかったヨ～！

ドキドキのイサやり。
モルモットさん食べ
てくれるかな？



— スマイル☆ルーム —

6月26日(火) 10:00～11:30

10:30～『人形劇 3びきのこぶた♡』

※保育士手づくり人形による劇です♡

みなさんお誘い合わせてお越しくださいね。

スマイル かみのせき苑

講師の先生と 美顔体操をしました



もっと早くに教えて
もらえば良かった
のになぁ…



特別養護老人ホーム かみのせき苑

- ・ 苑内の見学
- ・ 入所申し込み受け付けます。

☎65-5110 担当 川村 修巳



上関町デイサービスセンターより 季節のお便り



初夏の頃を思わせる日差しとなっ
た5月28日、利用者様との夏野
菜の植え付けと玉ねぎの収穫を行
いました。手慣れた方や「久しぶ
りにした」と喜ばれる方など日頃
とは違う顔を見せていただきました。
今後も利用者様に教えていた
だきながら
季節の花や
野菜など育
てていき
たいと思
います。



▶ご利用に関するお問い合わせは
上関町デイサービスセンター

☎65-5112 担当 高野 一輝まで

「食」についてふり返ってみましょう！ ～ 6 月は食育月間です～



健康コーナー

高齢者保健
福祉センター

☎65-5113

『食育』って何？

私たちの大切な身体を支えているのが毎日の食事です。
食事は、栄養を摂るだけでなく、心と身体の健康も保っています。

「食育」とは、生涯を通じた健全な食生活を実現するために、望ましい食生活、食文化の継承、食の安全など、食に関する様々な知識と食を選択する力を身につけることです。



どうして今、「食育」なの？

日常の食生活に目を向けてみましょう。近年、私たちの食を取り巻く環境が大きく変化し、様々な問題が出てきました。



海外への
食の依存

栄養バランスの偏りや
不規則な食事の増加

食を大切にする
心の欠如

食をめぐる
現状

肥満や糖尿病
など、生活習
慣病の増加

食の安全性の問題

伝統的な食文化の喪失

まずは自分に出来ることから始めよう！

食育を推進していくためには、ひとりひとりの行動がとても大切です。この機会にみんなで食について考えて、出来ることから取り組んでみませんか？

家族で食卓を
囲み食べるこ
とを楽しむ。

料理を作ったりする。

郷土料理など
を子ども達に
伝える。

自分の体に
合わせた食
事をする。



主食・主菜・副菜を
そろえて食べる。

食品表示等の
内容を見て食
材を買う。

地元の食材を
意識して選ぶ。

食推は健康づくりのお手伝いをしています！



食推は、「私たちの健康は私たちの手で」を合い言葉に、地域で食を中心とした健康づくりの推進を行っているボランティア組織です。家族、お隣さん、お向かいさん、そして、地域の皆さんへと働きかけ、健康的な食生活を広めていく活動をしています。

今回は、おすすめメニューを紹介したいと思います。「じゃがいも」を使ったサラダです！いつものポテトサラダとは違う食感が楽しめる一品ですよ！

(栄養価：1人分)

エネルギー：156kcal たんぱく質：1.4g 脂質：11.4g 塩分：0.5g

☆モザイクサラダ☆

材料 (4人分)	分量
じゃがいも	200g
にんじん	100g
きゅうり	1本
マヨネーズ	大さじ5
塩こしょう	適宜

(作り方)

- ①じゃがいも、にんじんは、1cm角に切る。塩少々を加えた熱湯で少し固めに茹でて、水気を切って冷ます。
- ②きゅうりは、板ずりをした後、1cm角に切る。
- ③ボウルに①と②を入れ、マヨネーズと塩こしょうで和える。



中学校修了前までのお子さんを持つ方へ

「子ども手当」は「児童手当」になりました

児童手当の開始により、これまでの子ども手当から手続きや内容の一部が変更されています。詳しくは、お問い合わせください。

4月から、児童手当になりました

導入される所得制限の目安は上記の通りです。

支給月は年3回で変わりません

今後の手続きにご注意ください

子ども手当に代わり児童手当が始まりました。子ども手当と同様、中学校修了前の児童を養育している方が受給できます。

◆出産や住所が変わった場合は15日以内に申請が必要です

◆手当の額は変わりません
◆6月分から所得制限が導入されます

◆6月に現況届の提出が必要です

6月分以降（10月支給分から）は、所得制限を上回る受給者については、対象児童1人につき月額5000円となります。

昨年度は提出する必要のなかった児童養育状況を確認するための現況届の提出が必要です。6月初旬に「児童手当現況届」を送付しますので、6月末までに提出してください。

※児童手当になったことによる必要な手続きはありません

【支給停止になる場合】

- ・現況届が未提出の場合
- ・児童が養護施設等に入所した場合

◆6・10・2月に支給します

6月期支給分（2・3月分子ども手当と4・5月分児童手当）を6月5日付で振り込みましたのでお確かめください。

◆児童手当支給月額

（H24・4・1～）

- ・3歳未満
一律15000円
- ・3歳～小学校卒業まで
第1、2子 10000円
第3子以降 15000円
- ・中学生
一律10000円
- ※6月分以降

【所得制限以上の方】

- 中学生まで
一律5000円

◆問い合わせ先

民生課 社会福祉係
☎62・0184

福祉医療受給者証（重度心身障害者用）の有効期限は6月30日です。

有効期限は6月30日です。

対象者の要件

重度心身障害者を対象として、保険適用医療費の自己負担額を助成する制度があります。現在、受給者証をご利用の方には申請書を送付していますので、下記日程で更新手続きを行ってください。

なお、要件に該当し現在受給者証の交付を受けていない方は、申請手続きをしてください。

持参するもの

- ・申請書
- ・健康保険証
- ・国民健康保険・後期高齢者医療保険（印鑑）
- ・現在ご利用の受給者証

受給者証の更新日程表

地区	場所	
上関	民生課（保健センター2階）	6月22日（金） ～ 6月29日（金）
蒲井	蒲井取次所	
四代	四代事務所	
白井田	白井田事務所	8時30分 ～ 17時
戸津	戸津つどい館 月・水・金曜日の午前中	
室津	室津支所	
祝島	祝島支所	
八島	八島分室	

▶問い合わせ先
民生課社会福祉係
（保健センター内）
☎62-0184

漏水にご注意ください！

ご自宅の水道メーターBOXの位置をご存じですか？

○どんなところにあるの？

基本的には個人の宅地内（敷地内）にあります。（例外もあります）次のような場所によく設置しています。

- ・玄関の横
- ・道路から宅地内に入った周辺
- ・車庫の周辺
- ・裏口の周辺

○宅内が漏水していたら！

すぐにメーターBOX内の止水栓を閉めてください。その後、水道業者に修理の依頼をしてください。

※宅内の場合、自費になります。

また、その際には、生活環境課上水道係まで、ご連絡ください。

○日頃からメーターを見る癖をつけましょう。

メーターを見ることにより宅地内の漏水を早期に見発することが出来ます。

大切な水資源を大事にしましょう。
メーター横についている止水栓は、**水があった場合、宅内の水道を修理する場合以外には触らないでください。**

○漏水箇所を修理したら！

修理したら水道業者の名前を知らせてください。その後、漏水による減免処理の手続きを行います。生活環境課上下水道係まで、ご一報ください。

※漏水した全ての費用を免除するということではありません。

◎水道メーター

水道メーターを見ることで、水道の使用量を確認することができますほか、漏水のチェックをすることもできます。

※漏水のチェック

ご家庭の蛇口を全部閉めても、水道メーターの「パイロット」（下図を参照）が回っている場合は漏水している恐れがあります。



給水装置のしくみ

配水管から分かれて家庭まで引き込まれた給水管、蛇口、止水栓などを給水装置と言います。

給水装置は、みなさんの所有物です。から、新設・改造・修理の費用は、各自において負担することになります。

水道の開閉栓

水道の開閉栓手続きは生活環境課上下水道係、若しくは各支所にて行うことが出来ます。

開閉栓の手数料は作業一回につき520円です。開栓・閉栓、両方行くと、520円×2回で1040円です。

廃栓については、手数料はかかりませんが、廃栓に伴う工事費は自己負担になります。

長期不在する時には、『閉栓』をするようにしてください。そうしないと、不在時であっても基本料がかかります。

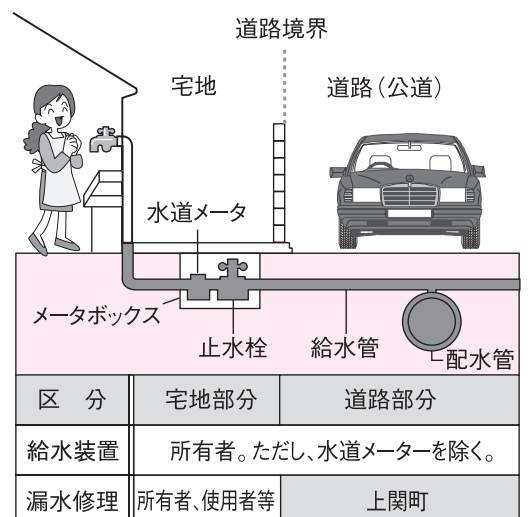

水道業者（町内）

（有）沖田電気 ☎62・00035
山内船具店 ☎62・1044

◎問い合わせ先

生活環境課 上下水道係
☎62・0314





男女共同参画週間

男女共同参画

6月23日(土)～29日(金)

本年度の男女共同参画週間は

「男女共同参画による日本再生」を重点とします。

キャッチフレーズ

「あなたがいる わたしがいる 未来がある」

人口減少・高齢化が進む中で、東日本大震災からの復旧・復興、日本経済の再生等、様々な課題の解決を迫られる我が国において、女性が社会のあらゆる場面に参画し、その能力を発揮することが、ますます必要とされています。

例えば、経済・ビジネスにおいて女性がもっと活躍すること、震災からの復旧・復興において女性が参画し、その視点を加えること、ワーク・ライフ・バランスにより男女の働き方や生き方を変えること等、女性が日本再生の担い手として重要な役割を果たすことは、元気な日本を取り戻す鍵となります。

●内閣府男女共同参画局HP

<http://www.gender.go.jp>

ケーブルテレビ加入支援事業が終了します。

申請受付期限：12月25日(火)まで

工事完了期限：平成25年3月末まで

問い合わせ先

総合企画課企画係 ☎62-0316

平成24年度

サマージャンボ宝くじ発売

史上最高額の1等・前後賞あわせて5億円!

1等 4億円×26本

前後賞各 5,000万円×52本

この夏 2000万サマーも同時発売!

1等 2000万円×450本

発売期間 7月9日(月)～7月27日(金)

抽せん日 8月7日(火)

※宝くじの収益金は、市町村の明るく住みよいまちづくりにつかわれます

6月は住環境衛生推進月間です

環境衛生に注意して快適な生活を!

◇ねずみ・衛生 害虫の防除を!

衛生害虫などの生活環境への侵入を防ぎ、駆除に努めましょう。

私たちの生活様式の変化や食生活の豊かさに伴い、生息条件が整ったため、年間を通じ活発な活動が見られるようになってきたゴキブリを始めとした衛生害虫は、気温の上昇とともに、活動が活発になります。

衛生害虫などは、存在自体が不快感を与えるということもあります。また、消化器系感染症や食中毒などを媒介する危険性があることから、公衆衛生の面からも駆除が必要です。

駆除に当たっては、生息状況を確かめ、掃除や食品、残飯などの管理をし、しっかり行った上で、薬剤を使うなどすると効果的です。

また、薬剤の使用に際しては、使用上の注意を守り、安全に十分注意しましょう。

◇換気にご注意を!

気温が高い時期、特に、新築、改築、改築後の建物は、換気を励行しましょう。

近年、建物の機密性が高くなったことや化学物質を放散する建材や内装材が使用されるようになったことなどによって、新築・改築・改築後の住宅やビルにおいて、化学物質による室内空気汚染が生じ、その結果、居住者が頭痛、倦怠感、目やのどの

痛みをはじめ様々な体調不良を訴えることが起きています。

その症状が多様で、症状発生の仕組みをはじめ、未解明な部分が多く、また、様々な複合要因が考えられることから、「シックハウス症候群」と呼ばれています。

室内空気を汚染する化学物質は、一般的に、温度が高いほど放散量が多いたると言われています。

夏期に、建物を長く締めきっていた時などは、十分、換気するように心がけましょう。

窓による換気は、場所がなるべく離れた2か所の窓を開けると効果的です。



◇シックハウス相談窓口

●ホルムアルデヒド、VOC濃度測定サービスの問い合わせ先

・財団法人山口県建築住宅センター
☎083・921・8722

※測定手数料(4万円程度)の実費負担が必要です。

◆住宅に関する技術的相談窓口

・きらめき住まいづくりセンター
☎083・932・6800

・山口県住宅課民間住宅支援班
☎083・933・3883

みどりの朝市

5月19日、今年で21年目を迎える特産物センター朝市が開催されました。好天に恵まれ、沢山の方が訪れました。甘夏やいちご、野菜をはじめ惣菜や加工品等のたくさんの商品がところ狭しと並び、また、手作りの小物やお菓子、たい焼きが飛ぶように売っていました。



▲手作りのはっぴに注目が！

まちがど トピックス



美景にうっとり

5月15日、町内の花づくりグループで視察研修を行いました。広島市の湧永満之記念庭園と、雄大な世羅高原を見学し、花の美しさに魅了されました。明日からの活動へ向けて、意欲を高めたことでしょう。



◀6月4～6日で、夏苗の植え替えを行いました。各花壇がどんな模様替えになるか楽しみです。

本番さながら、 がんばったよ！



5月30日、町内で防災訓練を行いました。保健センターが避難場所となる上関相互保育園では、園児たちが、先生の指示を守って、しっかり訓練ができました。

ヒラメの放流

6月7日、栽培漁業センターで中間育成されたヒラメの稚魚が上関・四代・祝島漁協で放流されるため、漁船に積み込まれました。入荷当時 35mmの稚魚を 60mmまで育成して、町内に約 70,000 匹が放流されました。



折り紙名人に 教わりました

6月4日、放課後子ども教室では、立石ヤエコさん（91歳）に折り紙を習いました。

「カエルを折り紙で作りましたが、子どもには難しすぎるかなと不安でした。でも児童の皆さんが1時間集中して真剣に取り組む姿に驚きました。私自身とても楽しかったし、若返ったような気がします。」と立石さんは笑顔で話されました。



白井田に 彫刻作品を寄贈

5月初旬、白井田地区の広場に「魚と鳥の彫刻」が設置されました。回天慰霊碑をデザインされた難波章人氏の作品です。

町に芸術の風を届けたいとの想いで、入賞作品を寄贈し展示したものです。皆さん、ぜひご覧ください。



インフォメーション

試験



消防設備士試験

▼試験日 9月2日（日）

▼受験地

下関市、山口市、周南市

▼試験の種類

甲種（特類、第1類から第5類）

乙種（第1類から第7類）

▼受験願書受付期間

・電子申請

6月29日（金）～7月10日（火）

※（財）消防試験研究センターの

ホームページでご確認下さい。

・書面申請

7月2日（月）～7月13日（金）

▼問い合わせ先

柳井地区広域消防本部予防課

☎ 23・7774

火薬類製造・取扱保安責任者試験

▼試験の種類

①甲種・乙種火薬類取扱保安責任者試験

②丙種火薬類製造保安責任者試験

▼試験日時 9月2日（日）

① 13時～15時

② 13時～15時30分

▼試験場所

山口県労働者福祉文化中央会館

山口市緑町3-29

▼願書受付期間

6月26日（火）～7月5日（木）

（土曜・日曜を除く9時30分～16時30分まで）

郵送の場合は、7月5日（木）の消印のあるもので有効。

▼問い合わせ先

山口市中央4丁目5-116

山口県商工会館2F

社団法人山口県火薬保安協会

☎ 083・925・2649

相談



不妊専門相談会の開催

▼日時 7月20日（金）

15時～17時 予約制

▼場所

柳井健康福祉センター12階

▼相談対応者

産婦人科医師 伊藤 淳先生

臨床心理士 今井佳子先生

▼相談内容

不妊に関する相談や悩み・ストレス等。不妊治療に関する

情報提供。

▼費用 無料

▼申込み方法

7月13日（金）までに電話予約。

※秘密は固く守りますのでご安心ください。

▼問い合わせ先

柳井健康福祉センター

☎ 22・3631

ご存知ですか？

飲食店での産地表示

レストラン、居酒屋、ホテル等の飲食店が提供する「白めし」の他、寿司、チャーハン、カレーライスなどの米飯類について、平成23年7月1日から米トレーサビリティ法によりお米の産地情報伝達が義務付けられています。

また、産地情報は小売店などで販売されるもち、だんご、米菓等の米加工品にも表示されます。

なお、お米を取り扱う全ての事業者には、産地情報などの取引の記録を作成し保存しておくことが義務付けられています。

▶お問い合わせ先

中国四国農政局山口地域センター

☎ 083-922-5231

社会を明るくする 運動大会

日時 7月12日（木）
14:00～

場所 中央公民館（室津）

みなさん、お誘い合わせの上、ご来場ください。

募集



町営住宅入居希望者の募集

かみのせきハイツ住宅3LDK
(特定公共賃貸住宅)
・家賃(月額) 45,000円
・敷金 57,000円
・募集戸数 1戸
・入居予定 7月下旬

申し込み資格

次の要件のすべてを備えている方に限ります。

- ①法で定める収入基準(一般世帯158,000円を超え、487,000円以下)に該当している方。
- ②自ら居住するための住宅を必要とする方。
- ③地方税等を滞納していない方。
- ④申込者、同居又は同居しようとする親族が、暴力団員による不当な行為の防止等に関する法律(平成3年法律第77号)第2条第6号に規定する暴力団員でないこと。

申込期間

6月18日(月)～6月29日(金)

申込手続

産業振興課建築係(分庁舎)に備え付けの「上関町営住宅入居申込書」に必要事項を記入し、次の書類すべてを添えて提出し

て下さい。

①「収入のある方全員の所得証明書」

市町村長の発行する平成24年度分の所得証明書

②「住民票の抄本」

入居しようとする親族全員の住民票(婚姻者については、双方の住民票)

③「収入のある方の納税証明書」

④「申込理由書」

申込・問い合わせ先

産業振興課建築係
☎62・0315

放送大学10月入学生募集

放送大学では平成24年度第2学期(10月入学)の学生を募集しています。放送大学はテレビやラジオの放送やインターネットを通して学ぶ通信制の大学です。心理学・福祉・経済・歴史・文学・自然科学など幅広い分野を学べます。

詳しい資料を無料で差し上げていますのでお気軽にお問合せください。

出願期間

8月31日(金)まで

資料請求・問い合わせ先

放送大学山口学習センター
☎083・928・2501
放送大学ホームページでも受付けております。

税務職員募集

受験資格

平成24年4月1日において高等学校または中等教育学校を卒業した日の翌日から起算して3年を経過していない者、及び平成25年3月までに高等学校または中等教育学校を卒業する見込みの者。

試験の程度 高校卒業程度

受験申込期間

インターネット

6月26日(火) 9時～

7月5日(木)

郵送または持参

7月2日(月)～7月10日(火)

第1次試験日 9月9日(日)

試験地

鳥取市・松江市・岡山市・広島市・山口市

試験科目

基礎能力試験・適性試験・作文

第1次試験合格者発表

10月11日(木)

受験申込書及びパンフレットの請求、問い合わせ先

広島国税局総務部人事第二課試験研修係

〒730・8521

広島市中区上八丁堀6-30

☎082・221・9211

又はお近くの税務署総務課へ

ホームページアドレス

国税庁 <http://www.nta.go.jp>

「伝統芸能フェスタ」の開催及び入場者募集のお知らせ

日時

7月22日(日)

14時開演(13時30分会場)

場所

山口県教育会館(山口市)

内容

山口県、山形県、慶尚南道の5団体が踊りを主体とした伝統芸能を披露

入場整理券の応募方法

「希望人数(1通につき4名以内)・郵便番号・住所・氏名・電話番号」を記入の上、はがき又はファックスでご応募ください。

募集期間

6月1日(金)～7月8日(日)の消印のあるものまで有効

※応募多数の場合は、抽選となります。なお、当選の発表は7月中旬、入場整理券の発送をもって代えさせていただきます。

応募・問い合わせ先

三県省民文化芸術交流事業実行委員会

〒753・8501

山口市滝町1-1

山口県文化振興課内

☎083・933・2610

FAX 083・933・4829

講習



医療事務講座(柳井会場)

日時

8月24日(金)～11月20日(火)

毎週火・金曜日

午後6時30分～9時まで

全25回

場所

ニチイ学館 柳井教室

柳井市南町1-9-1重村ビル

内容 医療事務

対象者

資格を活かして就労を希望する、50歳未満の母子家庭の母および寡婦。

募集人員 4名程度

受講料 無料

ただし、テキスト・問題集代および資格試験受験料は自己負担となります。

申込方法

7月25日(水)までに郵便番号・住所・氏名・電話番号を明記し「医療事務講座 受講希望」と書き、はがきまたはFAXで申し込んでください。必要書類を送付します。

申込み・問い合わせ先

山口県母子福祉センター

〒753・0054

山口市富田原町4-58

☎083・923・2490

FAX 083・923・2499

お知らせ

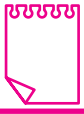

6月は「外国人労働者問題啓発月間」です

雇入れ・離職の際の届出と適切な雇用管理は事業主の責務です。

外国人（特別永住者を除く）労働者の雇入れ及び離職の際には、その氏名・在留資格等についてハローワークへの届出が必要で、ハローワークでは、この届出に基づき、雇用環境の改善に向けて事業主の方への助言・指導や、離職した外国人への再就職援助を効果的に行います。また、事業主の方が外国人雇用状況の届出に当たり在留資格等を確認することにより、不法就労の防止が図られます。

労働関係法令及び社会保険関係法令は、国籍を問わず外国人にも日本人と等しく適用されます。外国人労働者が適切な労働条件及び安全衛生の下、在留資格の範囲内で能力を発揮しつつ、就労できるように、雇用管理の改善に努めてください。

▼問い合わせ先

山口労働局職業対策課
☎083・995・0383
又は柳井公共職業安定所
☎22・2661

「やまぐち森林づくり県民税」を活用した森林の整備

山口県では、本年度も「やまぐち森林づくり県民税」を活用した次の事業を実施します。

荒廃したスギ・ヒノキの人工林や繁茂拡大した放置竹林で困りの方は、ご相談ください。なお、事業対象の森林には一定の基準がありますので、詳細は下記へお問い合わせください。

▼公益森林整備事業

長期間放置され荒廃している36年生以上のスギ・ヒノキ人工林を対象に、40%以上の強度間伐を行います。

▼竹繁茂防止緊急対策事業

公共施設や住宅地周辺などの繁茂拡大した放置竹林の、緊急的な伐採を行います。

▼問い合わせ先

岩国・柳井農林事務所森林部
☎0827・29・1565
産業振興課 農林係
☎62・0315

自衛官募集説明会のご案内

平成24年度自衛官募集の説明会を7月から行います。詳しくはお問い合わせ下さい。

▼問い合わせ先

自衛隊山口地方協力本部
柳井地域事務所
☎22・8199

合同就職説明会の開催

山口県内への就職をご案内するため、看護学生や未就業看護職と病院との合同就職説明会を行います。

日時 7月8日（日）
受付 13時～13時
個別面談 13時～16時
場所 ホテルニュータナカ
山口県ナースセンター
☎0835・24・5791

▼問い合わせ先

交通遺児等育成資金貸付および重度後遺障害者介護料支給のご案内

独立行政法人自動車事故対策機構では、自動車事故により死亡された方、または重度の後遺障害になられた方のお子様（0歳～中学生まで）に対して無利子の育成資金をお貸ししています。また、自動車事故によって頭部または脊髄や胸腹部臓器に損傷を受け重度の後遺障害を遺し、常時または随時介護を要する方への介護料を支給する制度があります。詳しくはお問い合わせください。

▼問い合わせ先

独立行政法人自動車事故対策機構山口支所業務
山口市吉敷3236-1
☎083・924・5419

労働保険の

年度更新手続等について

労働保険に係る平成23年度分の確定保険料と平成24年度分の概算保険料の申告・納付手続は6月1日から7月10日までの間に行ってください。

電子申請、電子納付について
電子申請を行うこともできます。また、申請書を電子申請した場合に電子納付を行うこともできます。

詳細については、
<http://www.e-gov.go.jp/>
をご覧ください。

▼申告書受付相談会の開催について

申告書の記入相談・受理、保険料の納付などができる「申告書受付相談会」を次の日程で行いますのでご利用ください。

・日時

6月27日（水）・28日（木）
10時～15時

・場所 柳井文化福祉会館

▼問い合わせ先

山口労働局労働保険徴収室
☎083・995・0366

おくやみ 申し上げます

平成24年4月 敬称略
死亡者名 年齢 地区名

木村 将	42	上関
久保 トモ子	89	四代
小濱 信夫	78	室津
宇野 義光	69	室津
山村 チヨノ	86	上関
山廣 トヨ子	88	祝島
長嶋 ヨネ子	94	蒲井

ご寄附のお礼

上関町社会福祉協議会

つぎの方から、社会福祉事業に対しご寄附をいただきました。
（平成24年4月）

香典返し

故 梅本 利己様	上関
喪主 梅本 トミ江様	室津
故 久保 ヒサ子様	室津
喪主 岡成 道子様	室津
故 松島 昭治様	室津
喪主 松島 満昭様	蒲井
故 西本 為雄様	蒲井
喪主 西本 邦昭様	室津
故 宇野 義光様	室津
喪主 宇野 孝史様	上関
故 岩見 浅男様	上関
喪主 岩見 徹男様	四代
故 久保 トモ子様	四代
喪主 吉本 喜代乃様	四代

見舞返し

濱根 武宣様 白井田

6月の人権擁護委員相談

◆とき・ところ

6月20日(水) 13時～16時
中央公民館(室津)

◆相談委員

村田 景昭 氏 光寿 光夫 氏
山本久美子 氏 大谷真智子 氏
吉本まりこ 氏

人権擁護委員制度をご存じですか

6月1日は、人権擁護委員法が施行された「人権擁護委員の日」です。上関町には上関町長が推薦し、法務大臣から委嘱された、2人の人権擁護委員(村田景昭氏、吉本まり子氏)がおり、人権についての相談をお受けしています。相談は無料で、秘密は厳守されます。一人で悩まず、お気軽にご相談ください。

▶問い合わせ先

山口地方司法局周南支局(☎0834-28-0244)

町内のおもな避難施設

地区	名 称
上 関	福祉センター 天神町集会所 惣津ふれあい館 ほのぼの活性化センター
蒲 井	高齢者保健福祉センター
四 代	ひなの里よりあい館
白 井 田	白井田文化福祉センター
戸 津	戸津つどい館 中ノ浦集会所
室 津	中央公民館 竹ノ浦集会所 室津集会所 練尾集会所 志田公民館 大津千葉館 白浜公民館
八 島	八島ふれあいセンター
祝 島	祝島公民館

※不安を感じられて、自主避難をされる場合は、事前に役場総務課までお問い合わせください。避難施設を開放いたします。

▶問い合わせ先 総務課総務係
☎62-0311

編集後記

紫陽花が雨によく映えます。梅雨入りとなりました。

今年はオリンピックの年。各種目で出場枠を競っているこの時期、観戦が楽しみです。先月号で新1年生に将来の夢を尋ねた時、男の子全員サッカー選手という答えに時代を反映しているな～と恐れ入りました。野球やバレーは何処へ…?

ふるさとチャレンジ学習での職場体験は、中学生の心境にどう響いたのでしょうか。期待と現実とのギャップも勿論感じたと思いますが、この経験をどう活かすかは自分次第です。

裏表紙の花グループの紹介が、スポーツクラブに替わりました。お楽しみに!

大雨対策

- ①屋根・外壁のひび割れの補修をする。
- ②排水路・側溝のつまりなどの除去を行う。
- ③がけ崩れ・地滑りなどの前兆を見逃さない

梅雨を迎え、これから大雨の時期となります。がけ崩れや土石流などが起こる恐れがでてきます。1時間の雨量が20mm以上になったら要注意です。梅雨の時期は、テレビやラジオから気象情報に気を配り、日頃から災害に対する心構えと準備をしておきましょう。

日頃の備えと早めの避難を!

土砂災害防止月間

6月1日～30日

消費生活センターからのお知らせ

子どもの携帯トラブルを防ぐ

こんな相談がありました

子どもに携帯電話を持たせようかと思うが、どのような注意が必要か?

ワンポイントアドバイス

携帯電話を与える場合は、有害情報へのアクセスを制限するフィルタリング機能の活用等が重要です。子どもが違法・有害なサイトを見ないようにするだけでなく、そこへのアクセスから発生する、不当な高額請求や迷惑メール受信などのトラブルから回避できます。フィルタリング機能には健全なサイトのみにアクセスできる「ホワイトリスト方式」と、有害サイトにはアクセスできないようにする「ブラックリスト方式」があります。また、夜間から早朝にかけてすべてのサイトへのアクセスを停止する「時間制限」もありますので、有効と思われるものを選択し、活用してください。

ただし、それらでトラブルを完全に防げるものではありません。保護者自らが携帯の必要性和危険性を認識した上で子どもに理解させなければなりません。

まちのカレンダー 《6月15日～7月15日》

6月		7月	
15(金)	室津のじぎく学級9：30～（町外研修）	1(日)	
16(土)		2(月)	町県民税1期納期限 国民健康保険税1期納期限 ゆる体操13：30～（中央公民館）
17(日)	上関っ子のつどい9：30～（町民体育館） 	3(火)	
18(月)	上関のじぎく学級9：30～（保健センター）	4(水)	
19(火)	ほのぼの♥DAY（育児相談） 10：00～（ほのぼの活性化センター） 祝島のじぎく学級 10：45～（祝島老人いこいの家）	5(木)	ハッピーシニアくらぶ 13：30～（保健センター）
20(水)		6(金)	
21(木)	八島のじぎく学級 10：45～（八島ふれあいセンター）	7(土)	パン教室13：00～（中央公民館）
22(金)	四代のじぎく学級 9：30～（ひなの里よりあい館）	8(日)	 
23(土)		9(月)	
24(日)	 	10(火)	胃がん検診7：30～（中央公民館） 心とからだの健康相談 13：30～（保健センター） ママセミナー 10：00～（ほのぼの活性化センター）
25(月)	白井田のじぎく学級 14：00～（白井田文化福祉センター）	11(水)	胃がん検診7：30～（保健センター）
26(火)	ふれあい楽らくクラブ13：30～（祝島公民館）	12(木)	胃がん検診 7：30～（白井田文化福祉センター） 社会を明るくする運動大会 14：00～（中央公民館）
27(水)		13(金)	
28(木)		14(土)	フラワーアレンジメント教室 10：30～（中央公民館）
29(金)		15(日)	
30(土)	エンジョイスポーツ教室 9：30～（町民体育館）		
市場開催 の表示  海の駅朝市9:00～（特産物センター）		 山口県漁協室津支店青年部朝市 8:00～（旧室津漁協前広場）	

※予定表ですので日時の変更がある場合もあります。

地区別人口		ひとのうごき	
		(平成24年5月末現在)	
上 関	1,060	人 □	3,458人
蒲 井	70	世帯数	1,845世帯
四 代	140	出 生	1人
白井田	262	死 亡	5人
戸 津	271	転 入	7人
室 津	1,132	転 出	11人
祝 島	484	先月との比較	減8人
八 島	39		
合計	3,458		

お知らせ



上 関 海 峡 温 泉

◆休館日のお知らせ・・・6月19日（火）

実習に訪れた
海下君。
みんなに可愛
がられていま
す。





ふるさと再発見 ついでに風景

『波止場と 灯台と漁船』

自宅から海岸に出る路地から見える風景 — 波止場と灯台と漁船 — は、上関港のロマンある原風景です。

人口は減少し、さびしい町になりつつありますが、それでも、心のよりどころとなる町のよさは残していきたいものですね。

上関 酒井 美和
(フォトサークルかみのせき)



年齢性別問わず、楽しくやっています。
運動と飲み会の好きな方、大歓迎です。

Q. 何か一言？

もちろん、チームワークの良さ。勝てば祝杯をあげ、負ければ反省会をして、みんなで常に意志疎通を図っています。家族の協力があつてこそです！

Q. クラブの魅力は？

もちろん、チームワークの良さ。勝てば祝杯をあげ、負ければ反省会をして、みんなで常に意志疎通を図っています。家族の協力があつてこそです！

Q. どんなクラブ？

かみのせき スポーツクラブ紹介
バレーボールクラブ
代表 高橋笑子さん

No. 01